



MUNICIPIO DE PLANALTO
CNPJ Nº 76.460.526/0001-16
Praça São Francisco de Assis, 1583 – CEP: 85.750-000.
e-mail: planalto@rline.com.br
Fone: (046) 3555-8100 – Fax: (46) 3555-8101
PLANALTO - PARANÁ

EDITAL DE LICITAÇÃO Nº053/2018

MODALIDADE: PREGÃO PRESENCIAL

TIPO: MENOR PREÇO POR ITEM

“EXCLUSIVO ME-EPP”

1- PREÂMBULO:

1.1- O MUNICIPIO DE PLANALTO - ESTADO DO PARANÁ, Setor de Compras e Licitações, através do(a) Pregoeiro (a) e respectiva equipe de apoio, designados pela Portaria nº 019/2018, com a devida autorização expedida pelo Prefeito Municipal Sr. Inácio José Werle, de conformidade com a Lei nº 10.520, de 17 de julho de 2002 e suas alterações, Decreto Municipal de nº 2727/2007 de 26/06/2007, e subsidiariamente a Lei nº. 8.666 de 21 de junho de 1993, suas alterações, Lei Complementar 123/06 e Lei Complementar nº 147, de 7 de agosto de 2014 e demais legislações aplicáveis, torna pública a realização de licitação, no dia **03/07/2018, às 09:00 (nove) horas**, no Prédio da Prefeitura Municipal sito a Praça São Francisco de Assis, nº 1583, Município de Planalto, Estado do Paraná, na modalidade PREGÃO PRESENCIAL, nos termos constante no item 2 do presente instrumento, nas condições fixadas neste Edital e seus Anexos, sendo a presente licitação do tipo MENOR PREÇO POR ITEM:

1.2- Recebimento dos envelopes para protocolo, propostas e documentação de habilitação, deverão ser entregues no máximo até às **09:00h (nove) horas do dia 03/07/2018.**

1.3- O edital completo poderá ser obtido pelos interessados no site do Município de Planalto - www.planalto.pr.gov.br. Outras informações poderão ser obtidas pelo telefone (46) 3555-8100 Ramal 219, e-mail: licitacao@planalto.pr.gov.br ou junto ao Departamento de Licitação do Município no endereço acima citado, de segunda a sexta feira, no horário das 08:30 às 11:30 e das 13:30 às 17:30 h.

2 - DO OBJETO

2.1- É objeto desta licitação a seleção de sociedade empresária especializada visando a aquisição de merenda escolar para o ano letivo de 2018, atendendo educação infantil, ensino fundamental e educação especial, suprindo as necessidades da Secretaria de Educação. deste Município de Planalto, nas condições fixadas neste edital e seus anexos.

LOTE 01					
Item	Objeto	Quant.	Unid.	Preço unitário	Preço total
1	Abacaxi in natura de tamanho médio, limpo, de primeira, firmes e íntegros; acondicionado de forma a evitar danos físicos, deve estar ileso, sem rupturas e ou pancadas na casca,	250,00	kg.	5,13	1.282,50



MUNICIPIO DE PLANALTO

CNPJ Nº 76.460.526/0001-16

Praça São Francisco de Assis, 1583 – CEP: 85.750-000.

e-mail: planalto@rline.com.br

Fone: (046) 3555-8100 – Fax: (46) 3555-8101

PLANALTO

-

PARANÁ

	apresentando grau de maturação tal que lhe permita suportar a manipulação, o transporte e a conservação em condições adequadas para o consumo; isento de sujidades, insetos, parasitas, larvas e corpos estranhos aderidos à superfície externa. Não deve apresentar quaisquer lesões de origem física, mecânica ou biológica; livre de resíduos de fertilizantes.				
2	ABOBORA CABOTIA – com casca de 1ª qualidade de tamanho médio, in natura, apresentando grau de maturidade apropriado para consumo. Com ausência de sujidades, parasitas ou larvas.	40,00	kg.	2,99	119,60
3	ABOBRINHA VERDE com casca fisa e brilhante, firme, não pode murchar, nem melando, fresco, limpo, coloração uniforme; aroma, cor e sabor típicos da espécie, apresentando grau de maturação tal que lhe permita suportar a manipulação, o transporte e a conservação em condições adequadas para o consumo; isento de sujidades, insetos, parasitas, larvas e corpos estranhos aderidos à superfície externa. Não deve apresentar quaisquer lesões de origem física, mecânica ou biológica; livre de resíduos de fertilizantes.	40,00	kg.	3,66	146,40
4	AÇÚCAR CRISTAL - embalagem com 5kg. Contendo no mínimo 99,3% de sacarose, com aspectos sólidos e cristais bem definidos, cor branca, odor e sabor próprios do produto, livre de fermentação, sem umidade, sem empedramentos, isento de matéria terrosa, de parasitas e de detritos animais ou vegetais, com embalagem primária em plástico resistente que garanta a integridade do produto até o consumo, com prazo de validade de 01 (um) ano a cada fornecimento. A data de validade deverá constar de	200,00	pct	10,06	2.012,00



MUNICIPIO DE PLANALTO

CNPJ Nº 76.460.526/0001-16

Praça São Francisco de Assis, 1583 – CEP: 85.750-000.

e-mail: planalto@rline.com.br

Fone: (046) 3555-8100 – Fax: (46) 3555-8101

PLANALTO

-

PARANÁ

	embalagem primária.				
5	ALHO IN NATURA nº 05, bulbo inteiro, nacional, 1ª qualidade, fresco. firme e intacto, sem lesões de origem física ou mecânica. Acondicionadas em quantidade conforme solicitação em embalagem de polietileno atóxico.	50,00	kg.	18,66	933,00
6	ARROZ PARABOLIZADO tipo 1 tipo 1 procedência nacional e de safra corrente. Isento de mofo, de odores estranhos e de substâncias nocivas. O produto não deve apresentar grãos disformes (grãos queimados, pedras, cascas e carunchos). Embalado em pacotes com 5 kg, em plástico atóxico. Prazo mínimo de validade de 03 meses a partir da data da entrega.	450,00	pct	11,66	5.247,00
7	AVEIA EM FLOCOS grossos laminados, embalagem com 400 g, isento de mofo, livre de parasitas e substâncias nocivas, odores estranhos, não deverá apresentar resíduos, bolor ou cheiro não característico. Embalagem deve estar intacta prazo mínimo de validade de 03 meses a partir da data da entrega.	200,00	pct	4,65	930,00
8	BANANA CATURA. Tipo extra, verde, em pencas, fruto médio, limpo, íntegro, firme e sem manchas; acondicionado de forma a evitar danos físicos, mecânicos ou biológicos; apresentando grau de maturação tal que lhe permita suportar a manipulação, o transporte e a conservação em condições adequadas para o consumo; isento de sujidades, insetos, parasitas, larvas e corpos estranhos aderidos à superfície externa. Não deve apresentar quaisquer lesões de origem física, mecânica ou biológica; livre de resíduos de fertilizantes.	3.600,00	kg.	3,04	10.944,00
9	BATATA TIPO INGLESA, lisa e lavada de primeira qualidade, tamanho e coloração uniforme, fresca,	2.000,00	kg.	2,80	5.600,00



MUNICIPIO DE PLANALTO

CNPJ Nº 76.460.526/0001-16

Praça São Francisco de Assis, 1583 - CEP: 85.750-000.

e-mail: planalto@rline.com.br

Fone: (046) 3555-8100 - Fax: (46) 3555-8101

PLANALTO

-

PARANÁ

	compacta e firme, sem lesões de rachaduras e cortes, sem danos físicos oriundos de manuseio e transporte, devendo ser bem desenvolvida, de colheita recente. Apresentando grau de maturação tal que lhe permita suportar a manipulação, o transporte e a conservação em condições adequadas para o consumo; isento de sujidades, insetos, parasitas, larvas e corpos estranhos aderidos à superfície externa. Não deve apresentar quaisquer lesões de origem física, mecânica ou biológica; livre de resíduos de fertilizantes.				
10	Bebida Láctea , tipo iogurte, sabor morango/salada de frutas/pêssego, embalagens de 1L, que contenham data de fabricação e vencimento do produto. Embalagem deve estar intacta prazo mínimo de validade de 03 meses a partir da data da entrega.	3.700,00	lts	4,78	17.686,00
11	BETERRABA tamanho médio, produtos limpos, de boa qualidade, sem defeitos, suficientemente desenvolvidos com aspecto, aroma e sabor típicos da variedade e uniformidade no tamanho e na cor. Não serão permitidas rachaduras, perfurações e cortes. Isento de sujidades, insetos, parasitas, larvas e corpos estranhos aderidos à superfície externa. Não deve apresentar quaisquer lesões de origem física, mecânica ou biológica; livre de resíduos de fertilizantes.	300,00	kg.	3,09	927,00
12	Biscoito de Agua E Sal Sem Lactose E Sem Proteína Do Leite , pacotes com 400g. Características: o produto deve apresentar-se íntegro, com sabor e odor agradável. Embalagem em polietileno transparente, acondicionadas em caixas de papelão. Prazo mínimo de validade de 03 meses a partir da data da entrega.	40,00	pct	5,99	239,60
13	BISCOITO CREAM CRACKER -	350,00	pct	7,19	2.516,50



MUNICIPIO DE PLANALTO

CNPJ Nº 76.460.526/0001-16

Praça São Francisco de Assis, 1583 - CEP: 85.750-000.

e-mail: planalto@rline.com.br

Fone: (046) 3555-8100 - Fax: (46) 3555-8101

PLANALTO

-

PARANÁ

	O biscoito deverá estar em perfeito estado de conservação, serão rejeitados biscoitos mal cozidos, queimados e de caracteres organolépticos anormais. Não podem apresentar excesso de dureza, biscoitos quebradiços. Embalagem primária de polietileno transparentes impermeáveis e lacrados. Embalagem secundária em caixas de papelão limpas e íntegras. Data de Fabricação na embalagem. Validade mínima de seis meses a partir da data de entrega do produto. Pct: 740g				
14	BISCOITO TIPO MARIA OU LEITE (Farinha de trigo enriquecida com ferro e ácido fólico, açúcar, açúcar invertido, gordura vegetal hidrogenada, sal, fermento químico (bicarbonato de sódio e bicarbonato de amônio), melhorador de farinha (metabissulfito de sódio) estabilizante (lecitina de soja), aromatizante artificial, antioxidante (ácido cítrico). Contém glúten) O biscoito deverá estar em perfeito estado de conservação, serão rejeitados biscoitos mal cozidos, queimados e de caracteres organolépticos anormais. Não podem apresentar excesso de dureza, biscoitos quebradiços. Embalagem primária de polietileno transparentes impermeáveis e lacrados. Pct: 740 g	300,00	pct	7,16	2.148,00
15	Biscoito doce sem lactose (tipo Maizena/ maria), pacotes com 400g. Características: o produto deve apresentar-se íntegro, com sabor e odor agradável. Embalagem em polietileno transparente, acondicionadas em caixas de papelão. Prazo mínimo de validade de 03 meses a partir da data da entrega.	40,00	pct	6,99	279,60
16	Canjica de milho - branca, tipo 01, despeliculada. Produto proveniente de grãos sadios de milho e em bom	100,00	pct	3,00	300,00



MUNICIPIO DE PLANALTO

CNPJ Nº 76.460.526/0001-16

Praça São Francisco de Assis, 1583 – CEP: 85.750-000.

e-mail: planalto@rline.com.br

Fone: (046) 3555-8100 – Fax: (46) 3555-8101

PLANALTO

-

PARANÁ

	estado de conservação, não danificados por insetos ou fungos. Rotulagem de acordo com a legislação vigente, validade mínima de 06 (seis) meses. O fornecedor deverá apresentar certificado de classificação por lote em cada entrega do produto em cumprimento á lei nº9,972, de 25/05/2000. Embalada em pacote plástico transparente, resistente, não violado, capacidade de 500g.				
17	CANJICA DE MILHO amarela (quirera). Embalagem: deve estar intacta, acondicionadas em pacotes de polietileno transparente bem vedado, o produto não deve apresentar, pedras, cascas e carunchos, embalagem de até 500g. Prazo de validade mínima de 03 meses a partir da data de entrega.	100,00	pct	2,58	258,00
18	Carne moída fresca de 2ª. Característica: fresca (moída na hora), boa qualidade, embalada em saco plástico de polietileno contendo 1 kg cada, com rotulagem especificando peso, tipo de carne, data de fabricação, data de validade e registro do órgão competente. Demais condições de acordo com as normas da saúde/sanitárias vigentes (ANVISA, SIF, INMETRO e outros).	2.900,00	kg.	13,75	39.875,00
19	CARNE BOVINA - tipo paleta: resfriada cortada em pedaços. Deve apresentar odor característico, cor variando de vermelho cereja a vermelho escuro, elástica e firme, macia, sem gordura aparente, sem sebo, com pequena quantidade de osso, fresca de odor agradável. Embalada em plástico de polietileno contendo 1 kg cada, devidamente etiquetada com peso, prazo de validade. Os cortes e o preparo devem ser feito com no máximo 12 horas de antecedência a entrega. Produto não transgênico. Demais condições de	700,00	kg.	16,99	11.893,00



MUNICIPIO DE PLANALTO

CNPJ Nº 76.460.526/0001-16

Praça São Francisco de Assis, 1583 – CEP: 85.750-000.

e-mail: planalto@rline.com.br

Fone: (046) 3555-8100 – Fax: (46) 3555-8101

PLANALTO

-

PARANÁ

	acordo com as normas da saúde/sanitárias vigentes (ANVISA, SIF, INMETRO e outros).				
20	CEBOLA DE CABEÇA IN NATURA , ebola de primeira branca a granel, bulbo de tamanho médio; firmes, com coloração e tamanho uniformes típicos da variedade, com casca lisa, sem brotos, rachaduras ou cortes na casca, manchas, machucaduras ou outros defeitos que possam alterar sua aparência e qualidade; isentos de sujidades, insetos, parasitas, larvas e corpos estranhos aderidos à casca; livre da maior parte possível de terra aderente à casca e de resíduo de fertilizante, isenta de umidade externa anormal; com características íntegras e de primeira qualidade. Demais condições de acordo com as normas de saúde/sanitárias vigentes(ANVISA, SIF, INMETRO e outras).	800,00	kg.	3,66	2.928,00
21	CENOURA MÉDIA in natura, tamanho e coloração uniformes, isenta de enfermidades, material terroso e umidade externa anormal, sem danos físicos e mecânicos oriundos do manuseio e transporte. Características: Produto selecionado consistente ao toque e isento de partes amassadas ou batidas. Isento de sujidades, insetos, parasitas, larvas e corpos estranhos aderidos à superfície externa. Não deve apresentar quaisquer lesões de origem física, mecânica ou biológica; livre de resíduos de fertilizantes.	800,00	kg.	3,36	2.688,00
22	CHUCHU de 1ª qualidade, preferencialmente orgânico e/ou agroecológico, limpo, tamanho médio, com casca sã e sem ruptura. Com cheiro e sabor característicos. Não serão tolerados defeitos externos e internos que prejudiquem o consumo ou rendimento como brotado, dano profundo, defeito grave de formato,	200,00	kg.	2,78	556,00



MUNICIPIO DE PLANALTO

CNPJ Nº 76.460.526/0001-16

Praça São Francisco de Assis, 1583 – CEP: 85.750-000.

e-mail: planalto@rline.com.br

Fone: (046) 3555-8100 – Fax: (46) 3555-8101

PLANALTO

-

PARANÁ

	murcho, podridão e fibroso. O produto deverá estar fresco, isentos de substâncias terrosas, sujidades ou corpos estranhos aderidos a superfície externa e no ponto de consumo.				
23	COXA E SOBRECOXA DE FRANGO sem dorso, sem dorso, congelada, embalagem plástica individual transparente e atóxico contendo no mínimo 2 unidades de coxa e sobrecoxa, totalizando 1 kg, limpo, não violado, resistente. Produto próprio para o consumo humano, e em conformidade com a legislação em vigor. A embalagem deverá conter externamente os dados de identificação, procedência, número de lote, data de validade.com registro nos órgãos competentes (sif, sip) kg.	2.000,00	kg.	5,54	11.080,00
24	FARINHA DE MILHO , de 1ª qualidade, fina, do grão de milho moído; de cor amarela; com aspecto cor, cheiro e sabor próprio; com ausência de umidade, fermentação, ranço; isento de sujidades, parasitas e larvas Embalagem deve estar intacta, acondicionadas em pacotes de polietileno transparente bem vedado, embalagem de 5 kg. Prazo de validade mínima de 03 meses a partir da data de entrega.	50,00	pct	8,17	408,50
25	Farinha de milho tipo biju , enriquecida com ferro e ácido fólico (vitamina B9), fabricada a partir de matérias-primas sãs e limpas. Produto obtido pela ligeira torração do milho, desgerminado ou não, livre de matéria terrosa, parasitos, larvas ou detritos animais e vegetais. Não podendo estar fermentado, rançoso e ter no máximo 14% p/p de umidade. Embalagem íntegra, saco de polietileno atóxico, resistente, contendo peso líquido de 01 kg cada. Prazo de validade no mínimo de 06 meses no momento da entrega. Com registro no órgão competente.	250,00	pct	4,41	1.102,50



MUNICIPIO DE PLANALTO

CNPJ Nº 76.460.526/0001-16

Praça São Francisco de Assis, 1583 – CEP: 85.750-000.

e-mail: planalto@rline.com.br

Fone: (046) 3555-8100 – Fax: (46) 3555-8101

PLANALTO

-

PARANÁ

26	FARINHA DE TRIGO ESPECIAL pacote de 5 Kg. de polietileno ou de papel. Produto livre de sujidades, parasitas e larvas. Produto obtido a partir de cereal limpo desgerminado, são e limpos. Não podendo ser úmido, fermentado ou rançoso. Com aspecto em pó fino, cor branca ou ligeiramente amarelada, cheiro e sabor próprio do produto. Com extração máxima de 20% e com teor máximo de cinzas de 0,68% p/p, com no mínimo de glúten seco de 6% p/p. Validade de 06 meses a partir da data de entrega do produto.	100,00	pct	9,91	991,00
27	FARINHA DE TRIGO INTEGRAL , embalagem de 5kg, fina, de 1ª qualidade, isento de mofo, livre de parasitas e substâncias nocivas, odores estranhos, não deverá apresentar resíduos, bolor ou cheiro não característico. Embalagem deve estar intacta prazo mínimo de validade de 03 meses a partir da data da entrega.	100,00	pct	13,13	1313,00
28	FEIJÃO CARIOCA Tipo 1, novo. Com as seguintes características: constituídos de grãos inteiros e são, isento de material terroso, sujidades e mistura de outras variedades e espécies. Acondicionado em embalagem plástica atóxica, capacidade de 1 kg. Validade mínima de 06 meses contados a partir do recebimento do produto; demais condições de acordo com as normas de saúde/sanitárias vigentes (ANVISA, SIF e outras).	200,00	kg.	4,66	932,00
29	FEIJÃO PRETO Tipo 1, isento de matéria terrosa, parasita, detritos animais e vegetais, pedaços de grãos ardidos, brotados, chochos, imaturos, manchados, chuvados, mofados, carunchados e descoloridos que prejudiquem sua aparência e qualidade, produção de última safra.	600,00	kg.	4,27	2.562,00



MUNICIPIO DE PLANALTO

CNPJ Nº 76.460.526/0001-16

Praça São Francisco de Assis, 1583 – CEP: 85.750-000.

e-mail: planalto@rline.com.br

Fone: (046) 3555-8100 – Fax: (46) 3555-8101

PLANALTO

-

PARANÁ

	Embalagem em pacotes de 1kg de polietileno transparente atóxico e resistente. Máximo de impurezas de 0,5% e umidade máxima de 15%. Na porção de 100g aproximadamente, 60g de carboidratos, 21g de proteínas e 1g de lipídios. Validade mínima de 6 meses a partir da data de entrega do produto. Na embalagem deverá conter data de embalagem e validade.				
30	Fígado Bovino , produto de primeira qualidade, resfriado, livre de aparas, com aspecto firme, apresentando cor vermelho escuro, sem escurecimento ou manchas esverdeadas, acondicionamento em embalagem plástica de polietileno contendo 1 kg cada, devidamente etiquetada com peso, prazo de validade. Resfriada.	400,00	kg	6,15	2.460,00
31	Iogurte Líquido, Zero Lactose , sabor morango, garrafa 180 gr, sem lactose, sem adição de açúcares, com baixo teor de gorduras totais; Alta digestibilidade. Prazo de validade mínima de 03 meses a partir da data de entrega.	120,00	und	2,15	258,00
32	LARANJA com grau de maturação tal que lhes permita transporte, manipulação e a conservação em condições adequadas para o consumo, tamanho médio, apresentando cor, tamanho e conformação uniformes; isento de sujidades, insetos, parasitas, larvas e corpos estranhos aderidos à superfície externa. Não deve apresentar quaisquer lesões de origem física, mecânica ou biológica; livre de resíduos de fertilizantes.	600,00	kg.	3,46	2.076,00
33	Leite em Pó Instantâneo sem Lactose . Contendo leite plástica com 400g. A mesma não pode estar danificada e deve integral, maltodextrina, soro de leite, enzima lactase, vitaminas (A, D e C), minerais (ferro e zinco) e emulsificante lecitina de soja. Embalagem conter data de	70,00	und	35,90	2.513,00



MUNICIPIO DE PLANALTO

CNPJ Nº 76.460.526/0001-16

Praça São Francisco de Assis, 1583 – CEP: 85.750-000.

e-mail: planalto@rline.com.br

Fone: (046) 3555-8100 – Fax: (46) 3555-8101

PLANALTO

-

PARANÁ

	fabricação e validade. Prazo mínimo de validade 06 meses.				
34	Leite em Pó Integral , sem adição de açúcar e soro, produto obtido por desidratação do leite de vaca integral e apto para a alimentação humana mediante processos tecnologicamente adequados. Na informação nutricional o produto deve conter carboidratos, proteínas, gorduras totais e saturadas, sódio e cálcio. Embalagem: papel metalizado, peso líquido de 400g. Devendo ter boa solubilidade. Prazo de validade mínima de 03 meses a partir da data de entrega.	500,00	und	10,16	5.080,00
35	Leite pasteurizado, longa vida tipo A , integral UHT. Embalagem Tetra Pak contendo 1 litro do produto. Prazo de validade: até 6 meses. Deverá constar o registro no Ministério da Agricultura e apresentar Laudo Bromatológico. Data de fabricação: máximo 30 dias.	1068,00	l.	3,14	3.553,52
36	Lentilha , tipo 1, pacote com 500g. O produto deverá estar em bom estado de conservação. Deve possuir registro no Ministério da Agricultura. O produto deverá ser da safra corrente, livre de parasitas (carunchos), odores estranhos, substâncias nocivas, pregos, paus, prazo de validade mínima de 03 meses a partir da data de entrega.	400,00	pct	5,82	2.328,00
37	MAÇÃ tipo nacional, com polpa firme e intacta, fruto de tamanho médio, com características íntegras e de primeira qualidade, fresco, limpo, coloração uniforme; aroma, cor e sabor típicos da espécie, apresentando grau de maturação tal que lhe permita suportar a manipulação, o transporte e a conservação em condições adequadas para o consumo; isento de sujidades, insetos, parasitas, larvas e corpos estranhos aderidos à superfície externa. Não deve apresentar quaisquer lesões de origem física,	700,00	kg.	5,59	3.913,00



MUNICIPIO DE PLANALTO

CNPJ Nº 76.460.526/0001-16

Praça São Francisco de Assis, 1583 – CEP: 85.750-000.

e-mail: planalto@rline.com.br

Fone: (046) 3555-8100 – Fax: (46) 3555-8101

PLANALTO

-

PARANÁ

	mecânica ou biológica; livre de resíduos de fertilizantes.				
38	MAMÃO FORMOSA fruto de tamanho médio, com características íntegras e de primeira qualidade; fresco, limpo, coloração uniforme; aroma, cor e sabor típicos da espécie, apresentando grau de maturação tal que lhe permita suportar a manipulação, o transporte e a conservação em condições adequadas para o consumo; isento de sujidades, insetos, parasitas, larvas e corpos estranhos aderidos à superfície externa. Não deve apresentar quaisquer lesões de origem física, mecânica ou biológica; livre de resíduos de fertilizantes.	500,00	kg.	4,93	2.465,00
39	OLEO DE SOJA REFINADO , obtido de espécie vegetal, isento de ranço e substâncias estranhas, especificação dos ingredientes, informações do fabricante e data de vencimento estampada na embalagem. Prazo mínimo de validade de 03 meses a partir da data da entrega. Acondicionada em frasco plástico com capacidade de 900ml.	460,00	und	3,62	1.665,20
40	OVOS DE GALINHA , vermelho, tamanho médio, isento de sujidades, acondicionadas em embalagem apropriada, prazo mínimo de validade de 15 dias contados a partir do recebimento do produto, demais condições de acordo com as normas de saúde/sanitárias vigentes (ANVISA, SIF, INMETRO e outros).	850,00	dz.	5,86	4.981,00
41	PEITO DE FRANGO sem osso, limpo, magro, não temperado, congelado, proveniente de aves saudáveis, abatidas sob inspeção veterinária, apresentando cor e odor característicos. Isento de: vestígio de descongelamento, cor esverdeada, odor forte e desagradável, parasitas, sujidades, larvas e qualquer substância	80,00	kg.	8,12	649,60



MUNICIPIO DE PLANALTO

CNPJ Nº 76.460.526/0001-16

Praça São Francisco de Assis, 1583 – CEP: 85.750-000.

e-mail: planalto@rline.com.br

Fone: (046) 3555-8100 – Fax: (46) 3555-8101

PLANALTO

-

PARANÁ

	contaminante. Acondicionado em embalagem de polietileno atóxica, resistente, peso líquido de 1 kg, contendo na embalagem a identificação do produto, peso, marca do fabricante, prazo de validade, carimbos oficiais e selo de inspeção do órgão competente e data de embalagem. Validade mínima de 06 (seis) meses, a contar da data de entrega.				
42	SAGU tipo 1: acondicionado em embalagens de polietileno transparente resistente, atóxico e hermeticamente vedado com 500 g. Fabricado a partir de matérias primas sãs e limpas. Isento de impurezas, sujidades, parasitas e larvas. Data de fabricação de no máximo 30 dias antes da entrega. Validade 06 meses a partir da data de entrega do produto.	500,00	pct	3,74	1.870,00
43	SAL REFINADO e iodado pct c/ 1 kg Ingredientes: Cloreto de sódio, iodato de potássio. Antiumectantes: ferrocianeto de sódio e alumínio silicato de sódio. A embalagem do produto deve conter registro da data de fabricação, peso e validade estampada no rótulo da embalagem.	350,00	kg.	1,22	427,00
44	TOMATE LONGA VIDA tipo salada, classificação extra A, fresco, limpo, coloração uniforme; aroma, cor e sabor típicos da espécie, apresentando grau de maturação tal que lhe permita suportar a manipulação, o transporte e a conservação em condições adequadas para o consumo; isento de sujidades, insetos, parasitas, larvas e corpos estranhos aderidos à superfície externa. Não deve apresentar quaisquer lesões de origem física, mecânica ou biológica; livre de resíduos de fertilizantes.	1050,00	kg.	4,56	4.788,00
TOTAL					R\$166.425,52



MUNICIPIO DE PLANALTO

CNPJ Nº 76.460.526/0001-16

Praça São Francisco de Assis, 1583 – CEP: 85.750-000.

e-mail: planalto@rline.com.br

Fone: (046) 3555-8100 – Fax: (46) 3555-8101

PLANALTO

-

PARANÁ

2.2- O valor máximo correspondente ao total do objeto é de R\$ **166.425,52** (Cento e sessenta e seis mil, quatrocentos e vinte e cinco reais e cinquenta e dois centavos) do presente ato convocatório.

3 - DA ABERTURA:

3.1- A abertura da presente licitação dar-se-á em sessão pública, dirigido pelo(a) Pregoeiro (a), a ser realizada conforme indicado abaixo, de acordo com a legislação mencionada no preâmbulo deste edital.

LOCAL: Prefeitura Municipal de Planalto - PR

Praça São Francisco de Assis, nº 1583 – Centro - CEP: 85.750-000.

Planalto – PR

DATA: 03/ 07 /2018.

HORA: 09:00 horas.

4 - DAS CONDIÇÕES DE PARTICIPAÇÃO:

4.1- A presente licitação destina-se **EXCLUSIVAMENTE** à participação de MICROEMPRESA – ME e EMPRESA DE PEQUENO PORTE – EPP, qualificadas como tais nos termos do art. 3º, da Lei Complementar nº 123/2006 e Lei Complementar nº 147/2014.

4.2- Não poderão participar da presente licitação, as empresas que:

- a) Estejam cumprindo suspensão temporária de participação em licitação e impedimento de contratar com o Município de Planalto - PR;
- b) Tenham sido declaradas inidôneas para licitar ou contratar com a Administração Pública;
- c) Não poderão participar as interessadas que se encontrarem sob falência, concordata, concurso de credores, dissolução, liquidação; empresas estrangeiras que não funcionem no País, nem aquelas que tenham sido declaradas inidôneas para licitar ou contratar com a Administração Pública, ou punidas com suspensão do direito de licitar e contratar com o Município de Planalto, bem como servidor de qualquer órgão ou entidade vinculada ao órgão promotor da licitação ou empresa de que tal servidor seja sócio, dirigente ou responsável técnico.
- d) pessoa jurídica não enquadrada na Lei Complementar da MICROEMPRESA – ME e EMPRESA DE PEQUENO PORTE – EPP, (LC nº 123/2006 e LC nº 147/2014).

4.3- Poderão participar da presente licitação toda e qualquer pessoa jurídica enquadrada nos termos do art. 3º Lei Complementar nº 123/2006 e Lei Complementar nº 147/2014 e que atenda todas as exigências do presente Edital e seus anexos e apresentarem os documentos nele exigidos, em original ou por qualquer processo de cópia autenticada em Cartório de Notas e Ofício competente, ou por servidor da Administração ou da Equipe de Apoio do Pregão, devidamente qualificado, ou publicação em órgão da imprensa oficial.

5 - DO CREDENCIAMENTO DAS CONDIÇÕES DE PARTICIPAÇÃO

5.1- DA APRESENTAÇÃO DA DOCUMENTAÇÃO PARA CREDENCIAMENTO (documentação que deverá ser apresentada separadamente e fora dos envelopes):



MUNICIPIO DE PLANALTO

CNPJ Nº 76.460.526/0001-16

Praça São Francisco de Assis, 1583 – CEP: 85.750-000.

e-mail: planalto@rline.com.br

Fone: (046) 3555-8100 – Fax: (46) 3555-8101

PLANALTO - PARANÁ

5.1.1 - A licitante deverá apresentar-se para credenciamento junto ao(a) Pregoeiro (a) um representante legal que, devidamente identificado e credenciado, será o único admitido a intervir no procedimento licitatório no interesse da representada (conforme modelo).

5.2 - No dia, hora e local designados para recebimento dos envelopes, o credenciamento será efetuado da seguinte forma:

5.2.1 – No caso de sócio ou proprietário:

5.2.1.1 - Carteira de Identidade ou documento equivalente (com fotografia);

5.2.1.2 - Ato Constitutivo, Estatuto ou Contrato Social em vigor, devidamente registrado, em se tratando de Sociedades Empresariais;

5.2.1.3 - Documento de Eleição de seus Administradores, no caso de Sociedades por Ações;

5.2.1.4 - Inscrição no Registro Público da Junta Comercial pertencente, no caso de Empresário Individual;

5.2.1.5 - Declaração de que atende os requisitos de habilitação, conforme o modelo anexo (Anexo III);

5.2.2 - Caso seja designado OUTRO REPRESENTANTE, este deverá estar devidamente credenciado, sendo imprescindível, para que o credenciamento seja aceito, a apresentação dos seguintes documentos:

5.2.2.1 - Carteira de Identidade ou documento equivalente (com fotografia);

5.2.2.2 - Procuração ou Carta de Credenciamento (Anexo II), **firmada** pelo representante legal da licitante, nos termos do seu Ato Constitutivo, Estatuto ou Contrato Social;

5.2.2.3 - Contrato Social, Estatuto ou documento equivalente, visando à comprovação da condição do titular para delegar poderes ao representante a ser credenciado;

5.2.2.4 - Declaração de que atende os requisitos de habilitação, conforme o modelo anexo (Anexo III);

Todas as empresas participantes deverão entregar declaração onde conste (sob as penas da Lei) que cumprem plenamente os requisitos de habilitação (modelo anexo).

5.3- A ausência de credenciamento constituirá motivo de inabilitação do proponente ou desclassificação de sua proposta.

5.4 – Para usufruir do tratamento diferenciado estabelecido na Lei Complementar nº 123/06 e 147/2014, conforme Anexo VII, as empresas participantes deverão apresentar:

5.4.1- Declaração de que cumprem os requisitos legais para a qualificação como microempresas ou empresa de pequeno porte, conforme Anexo VII.

5.4.2- Certidão simplificada do seu enquadramento como Microempresa ou Empresa de Pequeno Porte junto a Junta Comercial do Estado onde se localiza a empresa licitante, expedida em no máximo 90 (noventa) dias anteriores à data de abertura desta licitação.

6 - DA PROPOSTA DE PREÇO (ENVELOPE Nº 1):

6.1- A proposta de preços, a ser entregue através do ENVELOPE Nº 1, deverá preferencialmente



MUNICIPIO DE PLANALTO

CNPJ Nº 76.460.526/0001-16

Praça São Francisco de Assis, 1583 – CEP: 85.750-000.

e-mail: planalto@rline.com.br

Fone: (046) 3555-8100 – Fax: (46) 3555-8101

PLANALTO

-

PARANÁ

ser gerada pelo sistema EQUIPLANO auto cotação, (conforme link: <http://planalto.pr.gov.br/upload/downloads/esProposta.exe>), e apresentada **na forma eletrônica em (CD)** para alimentação do sistema de apuração, e ainda ser impressa em 01 (uma) via, devidamente assinada pelo representante legal da Licitante, com poderes para tanto, redigida e impressa por meio mecânico ou informatizado, preferencialmente em papel de tamanho A4, timbrado da empresa, ou na falta deste, em papel branco, de forma clara, sem emendas, rasuras ou entrelinhas, deverá ser elaborada considerando as condições estabelecidas neste edital e preferencialmente no modelo de proposta de preços (Anexo I) disponibilizada eletronicamente pelo Departamento de Licitação:

- a) Dados da Empresa: Indicar a razão social da empresa licitante, número de inscrição do CNPJ do estabelecimento da empresa que efetivamente irá fornecer o objeto da licitação, endereço completo, telefone, fac-símile e endereço eletrônico (e-mail), este último, para contato e envio de documentos. Obs: O endereço de e-mail, indicado na proposta de preços será considerado como endereço válido para o envio de Atas e Contratos firmados, desta forma deverá ser colocado endereço da pessoa responsável pelo recebimento e envio destes documentos.
- b) Preço unitário e total, com, no máximo, 2 (duas) casas após a vírgula, devendo o preço incluir todas as despesas necessárias para a execução do objeto da presente licitação, no local indicado pela licitante; em caso de divergência entre informações contidas em documentação impressa e na proposta específica, prevalecerão as da proposta. Ocorrendo divergência entre o valor unitário e total para os itens do objeto do edital, será considerado o primeiro.
- c) Prazo de validade da Proposta de Preços, que deverá ser de, no mínimo, 60 (sessenta) dias e será contado a partir da data de entrega do invólucro contendo a Proposta de Preços ao Licitador, sendo que para a contagem do prazo excluir-se-á o dia do início e incluir-se-á o dia do vencimento. O prazo de validade da proposta deverá constar expressamente na proposta de preços sob pena de desclassificação.
- d) A Proposta de Preços apresentada deve incluir todas e quaisquer despesas necessárias, inclusive taxas e impostos para a execução do objeto, e indispensáveis para a perfeita execução das obrigações decorrentes desta licitação e do respectivo termo contratual e deve ser elaborada em conformidade com a legislação aplicável e as condições estabelecidas neste instrumento convocatório e seus anexos.

6.2- A apresentação de uma proposta na Licitação será considerada como evidência de que a proponente:

- a) Examinou criteriosamente todos os documentos do Edital, que os comparou entre si e obteve do Licitador todas as informações sobre qualquer ponto duvidoso; e reconhece que a tarefa de reunir os documentos solicitados no edital é de responsabilidade da empresa, apenas poderá tirar dúvidas com licitador, e que o mesmo não está obrigado a conferir a documentação antes da sessão marcada para a licitação.
- b) Considerou que os elementos desta Licitação permitem a elaboração de uma proposta totalmente condizente para o fornecimento do objeto licitado.
- c) Reconhece como irrestrita e irretroatável as condições estabelecidas no Edital e que sendo vencedor da licitação, assumirá integral responsabilidade pelo perfeito e completo fornecimento do objeto licitado de acordo com as especificações propostas.

6.3- A proposta deverá limitar-se ao objeto desta licitação, sendo desconsideradas quaisquer alternativas de preços ou qualquer outra condição não prevista neste edital.



MUNICIPIO DE PLANALTO
CNPJ Nº 76.460.526/0001-16
Praça São Francisco de Assis, 1583 – CEP: 85.750-000.
e-mail: planalto@rline.com.br
Fone: (046) 3555-8100 – Fax: (46) 3555-8101
PLANALTO - PARANÁ

6.4- DESCLASSIFICAÇÃO DAS LICITANTES

6.4.1- Será desclassificada a licitante que deixe de cumprir quaisquer exigências deste Edital.

6.4.1.1- Será desclassificada a Proposta de Preços que se oponha a qualquer dispositivo legal vigente ou a que consigne preços excessivos ou manifestamente inexequíveis.

6.4.1.2- Não serão consideradas as vantagens não previstas neste edital, nem preços ou vantagens baseadas em ofertas das demais licitantes, preço unitário simbólico, preços irrisórios ou com cotação equivalente a zero.

6.4.1.3- Que não constar expressamente o prazo de validade na proposta de preços, que deverá ser de no mínimo 60 (sessenta) dias conforme especificado no item 6.1 letra “c”.

6.4.1.4- Deixar de apresentar quaisquer documentos de habilitação solicitados no item 8 deste edital de licitação.

6.4.1.5- Apresentem valores cotados acima do máximo estipulado no item 02 (do objeto) e no anexo I (proposta de preços).

7 – FORMAS DE APRESENTAÇÃO DOS ENVELOPES

7.1- No local, dia e hora indicados no preâmbulo deste edital, os representantes credenciados das Proponentes deverão entregar, simultaneamente, ao(a) Pregoeiro (a) ou equipe de apoio, os documentos e as propostas, exigidos no presente edital, em 02 (dois) envelopes fechados, distintos e numerados de I e II na forma dos subitens abaixo:

ENVELOPE I – PROPOSTA DE PREÇOS
MUNICIPIO DE PLANALTO
(NOME COMPLETO DO LICITANTE)
(CNPJ DA LICITANTE)
PREGÃO PRESENCIAL Nº. 053/2018

ENVELOPE II – DOCUMENTOS DE HABILITAÇÃO
MUNICIPIO DE PLANALTO
(NOME COMPLETO DO LICITANTE)
(CNPJ DA LICITANTE)
PREGÃO PRESENCIAL Nº. 053/2018

8 – DA HABILITAÇÃO.

8.1 – DOS DOCUMENTOS DE HABILITAÇÃO (ENVELOPE Nº II):

8.2 - A documentação deverá ser apresentada de acordo com o disposto neste edital e conter, obrigatoriamente, todos os requisitos abaixo, sob pena de inabilitação:



MUNICIPIO DE PLANALTO
CNPJ Nº 76.460.526/0001-16
Praça São Francisco de Assis, 1583 – CEP: 85.750-000.
e-mail: planalto@rline.com.br
Fone: (046) 3555-8100 – Fax: (46) 3555-8101
PLANALTO - PARANÁ

8.2.1- Da Regularidade Fiscal

8.2.1.1 - Prova de Inscrição no Cadastro Nacional de Pessoas Jurídicas – CNPJ, com data de emissão não superior a 60(sessenta) dias;

8.2.1.2 - Prova de regularidade relativa ao Fundo de Garantia por Tempo de Serviço (FGTS);

8.2.1.3 - Prova de regularidade para com a Fazenda Federal, mediante apresentação de Certidão Negativa De Débitos Relativos Aos Tributos Federais E À Dívida Ativa Da União, expedida pelo Ministério Da Fazenda/Secretaria da Receita Federal do Brasil;

8.2.1.4 - Prova de regularidade para com a Fazenda Estadual, mediante apresentação de Certidão de Regularidade Fiscal, expedida pela Secretaria de Estado da Fazenda, do domicílio ou sede do proponente, ou outra equivalente, na forma de lei;

8.2.1.5 - Prova de regularidade para com a Fazenda Municipal, mediante apresentação de Certidão de Regularidade Fiscal, expedida pela Secretaria de Municipal da Fazenda, do domicílio ou sede do proponente, ou outra equivalente, na forma de lei;

8.2.2- Da Qualificação Econômica Financeira

8.2.2.1- Certidão negativa de falência ou concordata, expedida pelo distribuidor da sede da pessoa jurídica. Não constando o prazo de validade, o Pregoeiro (a) aceitará apenas a certidão expedida até 60 (sessenta) dias antes da abertura das propostas.

8.2.3- Da Prova de Inexistência de Débitos Trabalhistas, de acordo com a Lei nº 12.440 de 7 de julho de 2011.

8.2.4 - Documentos Complementares:

8.2.4.1 - Ato constitutivo, estatuto ou contrato social e última alteração;

8.2.4.2 - Declaração de Idoneidade (anexo IV)

8.2.4.3 - Declaração de Observância ao Disposto do Inciso XXXIII do Artigo 7º da Constituição Federal (anexo V);

8.2.4.4 – Declaração de Ausência de Parentesco (Anexo VII);

8.3- Das Disposições Gerais dos Documentos de habilitação e credenciamento:

8.3.1- Os documentos exigidos para habilitação poderão ser apresentados em original, por qualquer processo de cópia autenticada, publicação em órgão da imprensa oficial ou ainda em cópia simples, a ser autenticada pelo (a) Pregoeiro (a)/Equipe de Apoio, mediante conferência com os originais, não sendo aceito qualquer documento em papel termo- sensível (Fac - simile).

a) serão aceitas apenas cópias legíveis;



MUNICIPIO DE PLANALTO

CNPJ Nº 76.460.526/0001-16

Praça São Francisco de Assis, 1583 – CEP: 85.750-000.

e-mail: planalto@rline.com.br

Fone: (046) 3555-8100 – Fax: (46) 3555-8101

PLANALTO - PARANÁ

- b) não serão aceitos documentos cujas datas estejam esmaecidas, inelegíveis ou rasuradas;
- c) Os documentos de habilitação deverão estar em plena vigência e, na hipótese de inexistência de prazo de validade expresso no documento, deverão ter sido emitidos há menos de 60(sessenta) dias da data estabelecida para o recebimento das propostas.

8.3.2- O(a) Pregoeiro (a) poderá desclassificar a proposta ou mesmo desqualificar a empresa, a qualquer tempo, no caso de conhecimento de fato superveniente ou circunstância desabonadora da empresa ou de seus sócios, nos termos do artigo 43, § 5º, da Lei nº 8.666/93.

8.3.3- As licitantes ficam obrigadas, sob as penas da lei, a declarar quando de sua ocorrência, fatos supervenientes impeditivos da habilitação, na forma do art. 32, parágrafo 2º, da Lei 8.666/93 e alterações posteriores;

8.3.4- As Certidões quanto à regularidade fiscal, poderão ser emitidas via Internet, e deverão ser apresentados em via original de impressão, desde que haja possibilidade, terão suas autenticidades confirmadas pela Comissão de Licitação, através de conferência no respectivo “site” de emissão.

8.3.5- A Comissão de Licitação inabilitará a Licitante que venha a incorrer em fatos que desabone sua idoneidade, que comprove a falsidade das informações prestadas ou qualquer outro que contrarie as disposições contidas neste Edital.

8.3.6- Todos os documentos deverão estar dentro dos respectivos prazos de validade e poderão ser apresentados em original ou por qualquer processo de cópia, desde que autenticada por cartório ou por membros da comissão de licitação.

8.3.7- Os documentos que serão autenticados por membros da comissão de Pregão deverão ser apresentados em até 01 (um) dia útil anterior à data prevista para a abertura dos envelopes, evitando assim, situações que atrasem o procedimento do certame. A autenticação, quando feita pelos membros da comissão de licitação do Município de Planalto - PR, poderá ser efetuada, em horário de expediente, na sala de licitações do prédio sede da Prefeitura Municipal de Planalto - PR, situada na Praça São Francisco de Assis, nº 1583 - Centro, no horário das 08:30 às 11:30 e das 13:30 às 17:30 h., sem custo algum para a empresa interessada em participar do certame, desde que acompanhados dos originais para que sejam realizadas as conferências necessárias.

8.3.8- O CNPJ/MF a ser indicado nos documentos da proposta de preço e da habilitação, deverá ser o mesmo estabelecimento da empresa que efetivamente faturará e fornecerá o objeto da presente licitação.

8.3.9- Não serão aceitos documentos apresentados por meio de fac-símile, admitindo-se fotos, gravuras, desenhos, gráficos ou catálogos, apenas como forma de ilustração das propostas de preço.

9 - DO RECEBIMENTO E ABERTURA DOS ENVELOPES:

9.1- No dia, hora e local designado neste Edital, na presença dos representantes de todas as licitantes, devidamente credenciadas, o(a) Pregoeiro (a), que dirigirá a sessão, após abertura da



MUNICIPIO DE PLANALTO

CNPJ Nº 76.460.526/0001-16

Praça São Francisco de Assis, 1583 – CEP: 85.750-000.

e-mail: planalto@rline.com.br

Fone: (046) 3555-8100 – Fax: (46) 3555-8101

PLANALTO - PARANÁ

mesma, receberá os documentos para credenciamento exigidos no item 5 deste edital, de cada licitante, não admitindo-se, contudo, a entrega por pessoas não previamente credenciadas.

9.2- Tão logo tenham sido recebidos os documentos e envelopes, o(a) Pregoeiro (a) comunicará aos presentes que a partir daquele momento não mais serão admitidas novas licitantes ao certame.

9.3- Encerrada fase de recepção dos documentos exigidos na licitação, o(a) Pregoeiro (a) concluirá, se ainda não o tiver feito, o exame dos documentos de credenciamento dos representantes das licitantes, tal como previsto no item 5 do edital, exame este iniciado antes da abertura da sessão.

9.4- Concluída a fase de recepção dos documentos exigidos na licitação e de credenciamento dos representantes das licitantes, o Pregoeiro (a) promoverá a abertura dos envelopes contendo as propostas de preços, conferindo-as e rubricando todas as suas folhas.

9.5- Após a entrega dos envelopes não caberá desistência, salvo por motivo justo decorrente de fato superveniente e aceito pelo(a) Pregoeiro (a).

10 - DO JULGAMENTO:

10.1- O julgamento da licitação será dividido em duas etapas (Classificação das propostas e Habilitação) e obedecerá, quanto à classificação das propostas, ao critério do **MENOR PREÇO POR ITEM**.

10.1.1- A etapa de classificação de preços, que compreenderá a ordenação das propostas de todas as licitantes, classificação das propostas passíveis de ofertas de lances verbais, das licitantes proclamadas para tal, classificação final das propostas e exame da aceitabilidade da proposta da primeira classificada, quanto ao valor.

10.1.2- Durante a etapa de lances não será permitido o uso de celulares para a consulta de preços. Quando convocado pelo(a) Pregoeiro (a), o licitante desejar efetuar ligações para consulta de preços, ou estiver ausente da sala de licitações seja qual for o motivo, o mesmo perderá o direito ao lance e será excluído da etapa de lances para aquele item.

10.1.3- A etapa de habilitação compreenderá a verificação e análise dos documentos apresentados no envelope “Documentos de Habilitação” da licitante classificada em primeiro lugar, relativamente ao atendimento das exigências constantes do presente Edital.

10.2- Etapa de Classificação de Preços:

10.2.1- Serão abertos os envelopes “Proposta de Preços” de todas as licitantes.

10.2.2- O(a) Pregoeiro (a) informará aos participantes presentes quais licitantes apresentaram propostas de preço para o fornecimento do objeto da presente licitação e os respectivos valores ofertados.



MUNICIPIO DE PLANALTO

CNPJ Nº 76.460.526/0001-16

Praça São Francisco de Assis, 1583 – CEP: 85.750-000.

e-mail: planalto@rline.com.br

Fone: (046) 3555-8100 – Fax: (46) 3555-8101

PLANALTO - PARANÁ

10.2.3- O(a) Pregoeiro (a) fará a ordenação dos valores das propostas, em ordem crescente, de todas as licitantes.

10.2.4- O(a) Pregoeiro (a) classificará a licitante da proposta de menor preço para cada item e aquelas licitantes que tenham apresentado propostas em valores sucessivos e superiores em até 10 %(dez por cento), relativamente à de menor preço, para que seus autores participem dos lances verbais.

10.2.4.1- O valor máximo, em reais, das propostas a serem admitidas para a etapa de lances verbais, conforme subitem 10.2.4, será o valor da proposta válida de menor preço, multiplicado por 1,10 (um virgula dez), desprezando-se a terceira casa decimal.

10.2.5- Quando não houver, pelo menos, 03 (três) propostas escritas de preços nas condições definidas no subitem anterior, o(a) Pregoeiro (a) classificará as melhores propostas, até o máximo 03 (três), para que seus autores participem dos lances verbais, quaisquer que sejam os preços oferecidos nas propostas escritas.

10.2.6- Em seguida, será iniciada a fase de apresentação de lances verbais a serem propostos pelos representantes das licitantes classificadas, lances verbais estes que deverão ser formulados de forma sucessiva, em valores distintos e decrescentes, ficando esclarecido que o valor do primeiro lance verbal deverá ser inferior ao valor da menor proposta escrita ofertada.

10.2.7- O(a) Pregoeiro (a) convidará os representantes das licitantes classificadas (para os lances verbais), a apresentarem, individualmente, lances verbais, a partir da proposta escritas classificadas como menor preço, prosseguindo sequencialmente, em ordem decrescente de valor.

10.2.8- O Pregoeiro (a) poderá estabelecer lances mínimos a serem ofertados de acordo com o item a ser adquirido.

10.2.9- Caso não mais se realize lance verbal será encerrada a etapa competitiva e ordenadas às ofertas, exclusivamente pelo critério de MENOR PREÇO POR ITEM.

10.2.10- A desistência em apresentar lance verbal, para determinado item, quando convocado pelo(a) Pregoeiro (a), implicará na exclusão da licitante das rodadas posteriores de oferta de lances verbais para aquele item, ficando sua última proposta registrada para classificação, na final da etapa competitiva.

10.2.11- Caso não se efetive nenhum lance verbal, será verificado a compatibilidade entre a proposta escrita de menor preço e o valor estimado para a contratação.

10.2.12- Declarada encerrada a etapa competitiva e classificadas as propostas, o(a) Pregoeiro (a) examinará a aceitabilidade da primeira classificada, quanto ao valor, decidindo motivada e expressamente a respeito.

10.2.13- Se a oferta não for aceitável, o(a) Pregoeiro (a) examinará a oferta subsequente, verificando a sua aceitabilidade, na ordem de classificação, e assim sucessivamente, até a apuração de uma proposta que atenda integralmente ao Edital.



MUNICIPIO DE PLANALTO

CNPJ Nº 76.460.526/0001-16

Praça São Francisco de Assis, 1583 – CEP: 85.750-000.

e-mail: planalto@rline.com.br

Fone: (046) 3555-8100 – Fax: (46) 3555-8101

PLANALTO - PARANÁ

10.2.14- Caso haja empate nas propostas escritas, ordenadas e classificadas, e não se realizem lances verbais, o desempate se fará por sorteio, em ato público, na mesma sessão do Pregão.

10.2.15- Nas situações previstas nos subitens 10.2.10 e 10.2.13, o(a) Pregoeiro (a) poderá negociar diretamente com o representante credenciado para que seja obtido o melhor preço para a administração.

10.2.16- Não poderá haver desistência dos lances ofertados, sujeitando-se a licitante desistente às sanções administrativas constantes do item 12, deste Edital.

10.2.17- Será desclassificada a proposta que contiver preço ou execução do objeto condicionados a prazos, descontos, vantagens de qualquer natureza não previstos neste Pregão;

10.2.18- Em caso de divergência entre informações contidas em documentação impressa e na proposta específica, prevalecerão as da proposta.

10.3- DO TRATAMENTO DIFERENCIADO E FAVORECIDO ÀS MICROEMPRESAS E EMPRESAS DE PEQUENO PORTE SEGUNDO A LEI COMPLEMENTAR FEDERAL 123/06.

10.3.1 – Destina-se exclusivamente para microempresas e empresas de pequeno porte, ou que se enquadrarem nos termos do art. 3º da Lei Complementar nº 123/2006 e Lei Complementar nº 147/2014.

10.4- ETAPA DE HABILITAÇÃO, DECLARAÇÃO DA LICITANTE VENCEDORA E ADJUDICAÇÃO.

10.4.1- Efetuados os procedimentos previstos no item 10.2 e 10.3 deste Edital, e sendo aceitável a proposta classificada em primeiro lugar, o(a) Pregoeiro (a) anunciará a abertura do envelope referente aos “Documentos de Habilitação” desta licitante.

10.4.2- As licitantes que deixarem de apresentar quaisquer dos documentos exigidos para a habilitação na presente licitação, ou os que apresentarem em desacordo com o estabelecido neste edital, serão inabilitadas.

10.4.3- As microempresas e empresas de pequeno porte deverão apresentar toda a documentação exigida para efeito de comprovação da regularidade fiscal, mesmo que esta apresente alguma restrição.

10.4.4- Havendo alguma restrição na comprovação da regularidade fiscal, a microempresa ou empresa de pequeno porte terá assegurado o prazo de 05 (cinco) dias úteis, prorrogáveis por igual período, a critério da Administração Pública, caso apresente alguma restrição pertinente à documentação de regularidade fiscal, para a devida regularização da documentação, pagamento ou parcelamento do débito, e emissão de eventuais certidões negativas ou positivas, com efeito, negativa.



MUNICIPIO DE PLANALTO

CNPJ Nº 76.460.526/0001-16

Praça São Francisco de Assis, 1583 – CEP: 85.750-000.

e-mail: planalto@rline.com.br

Fone: (046) 3555-8100 – Fax: (46) 3555-8101

PLANALTO

-

PARANÁ

Parágrafo Único – A não regularização da documentação, no prazo previsto no subitem acima, implicará na decadência do direito à contratação, sendo facultado à Administração convocar os licitantes remanescentes, na ordem de classificação, para a assinatura do contrato, ou revogar a licitação.

10.4.5- Constatado o atendimento das exigências previstas neste Edital, a licitante será declarada vencedora, sendo-lhe adjudicado o objeto da licitação, pelo(a) próprio(a) Pregoeiro (a), na hipótese da inexistência de recursos, ou desistência de sua interposição, e pela autoridade titular do órgão promotor do certame, na hipótese de existência de recursos e desde que improvisos, face ao reconhecimento da regularidade dos atos procedimentais.

10.4.6- Caso o proponente não atenda às exigências de habilitação, o(a) Pregoeiro (a) examinará a oferta subsequente de menor preço, decidirá sobre sua aceitabilidade e, em caso positivo, verificará as condições de habilitação de seu proponente, e assim sucessivamente, até a apuração de uma oferta aceitável cujo proponente atenda os requisitos de habilitação, caso em que será declarado vencedor, o(a) Pregoeiro (a) poderá negociar diretamente com o proponente para que seja obtido preço melhor.

10.4.7- Declarado o vencedor, qualquer licitante poderá manifestar imediata e motivadamente a intenção de recorrer, quando lhe será concedido o prazo de 3 (três) dias para apresentação das razões do recurso, ficando os demais licitantes desde logo intimados para apresentar contra-razões em igual número de dias, que começarão a correr do término do prazo do recorrente, sendo-lhes assegurada vista imediata dos autos;

10.4.8- Da sessão do Pregão, será lavrada ata circunstanciada, que mencionará as licitantes credenciadas, as propostas escritas e as propostas verbais finais apresentadas, a ordem de classificação, a análise da documentação exigida para habilitação e os recursos interpostos, devendo ser a mesma assinada, ao final, pelo(a) Pregoeiro (a), sua equipe de apoio.

10.4.9- Os envelopes com os documentos relativos à habilitação das licitantes não declaradas vencedoras permanecerão em poder do(a) Pregoeiro (a), devidamente lacrados, até que seja retirada a nota de empenho pela licitante vencedora. Após esse fato, ficarão por 20 (vinte) dias correntes à disposição das licitantes interessadas. Findo esse prazo, sem que sejam retirados, serão destruídos.

10.4.10- Ao final da sessão, na hipótese de inexistência de recursos, ou desistência de sua interposição, será feita pelo(a) Pregoeiro (a), a adjudicação do objeto da licitação à licitante declarada vencedora, com posterior encaminhamento dos autos a Autoridade Competente do Município de Planalto - PR, para homologação do certame e decisão quanto à contratação.

11- CONDIÇÕES DE RECEBIMENTO DO OBJETO

11.1- O objeto deverá ser entregue na Secretaria de Educação ou nos locais definidos na ordem de compra, no prazo de até 48 (quarenta e oito) horas contado após o recebimento da Solicitação de Entrega.



MUNICIPIO DE PLANALTO

CNPJ Nº 76.460.526/0001-16

Praça São Francisco de Assis, 1583 – CEP: 85.750-000.

e-mail: planalto@rline.com.br

Fone: (046) 3555-8100 – Fax: (46) 3555-8101

PLANALTO - PARANÁ

11.2- A empresa vencedora ficará obrigada a substituir, a suas expensas, o objeto que vier a ser recusado, sendo que o ato do recebimento não importará na aceitação.

11.3- Independentemente da aceitação, o adjudicatário garantirá a qualidade do objeto, obrigando-se a substituir aquele que apresentar defeito.

11.4- A CONTRATADA se responsabilizará por todas as despesas relativas ao pagamento de seus empregados, encargos trabalhistas, previdenciários, bem como imposto e taxas incidentes sobre o presente contrato, além das despesas decorrentes de mão de obra, combustíveis, lubrificante, pneus, manutenção dos veículos, materiais e equipamentos correrão pôr conta da Contratada, assim como as despesas referentes aos seguros, bem como quaisquer danos causados a terceiros, correndo ainda por sua conta o pagamento de impostos de quaisquer naturezas do presente contrato.

11.5- O contratado ficará obrigado a aceitar nas mesmas condições contratuais, os acréscimos e supressões que se fizerem no quantitativo do objeto, até 25% (vinte e cinco por cento) do valor inicial atualizado do contrato, proporcionalmente de cada item. Nenhum acréscimo ou supressão poderá exceder o limite estabelecido, salvo as supressões resultantes de acordo celebrado entre as partes.

12 - SANÇÕES ADMINISTRATIVAS, RESCISÃO E MULTA:

12.1- DAS SANÇÕES POR DESCUMPRIMENTO DA PROPOSTA – FASE PRÉ CONTRATUAL;

12.1.1- À proponente que não honrar a proposta protocolada ou solicitar a desistência dela, poderão ser aplicadas, a critério da Administração, as seguintes penalidades:

12.1.1.1- Multa de até 2,0 % (dois por cento) do valor global proposto, no caso de desistência de proposta protocolada, e ainda poderão ser aplicadas, neste caso, as penalidades dos itens seguintes;

12.1.1.2- Suspensão do direito de licitar pelo prazo que a autoridade competente fixar, segundo graduação que for estipulada em razão da natureza da falta;

12.1.1.3- A declaração de inidoneidade para licitar na Administração Municipal.

12.1.1.4- 10% (dez por cento) sobre o valor total dos itens vencedores da licitação, no caso de recusa injustificada da licitante adjudicatária em firmar o instrumento de contrato ou deixar de apresentar os documentos exigidos para a sua celebração, nos prazos e condições estabelecidas neste Edital;

12.2- DAS SANÇÕES POR INADIMPLENCIA DO CONTRATO – FASE CONTRATUAL

12.2.1- Sem prejuízo das demais penalidades previstas na legislação em vigor, o contrato que se tornar inadimplente, ou cuja justificativa não seja aceita pela Administração, estará sujeito as seguintes sanções cumulativas ou não, conforme estabelece a Lei de Licitações.

12.2.2- A Contratada inadimplente será aplicada total ou parcialmente, às sanções legais, a saber:

a) Advertência;

b) Multa administrativa, graduáveis conforme a gravidade da infração;

c) Suspensão temporária de participação em licitação e impedimento de contratar com a Administração, emissão de declaração de idoneidade para licitar ou contratar com a



MUNICIPIO DE PLANALTO

CNPJ Nº 76.460.526/0001-16

Praça São Francisco de Assis, 1583 – CEP: 85.750-000.

e-mail: planalto@rline.com.br

Fone: (046) 3555-8100 – Fax: (46) 3555-8101

PLANALTO

-

PARANÁ

Administração Pública, pelo prazo de até 5 (cinco) anos e inclusão na lista de impedidos de licitar junto ao Tribunal de Conta do Estado do Paraná, a licitante que:

1. Convocada dentro do prazo de validade de sua proposta, não assinar o contrato;
2. Deixar de entregar documentação exigida no edital;
3. Apresentar documentação falsa;
4. Ensejar o retardamento da execução de seu objeto;
5. Não mantiver a proposta;
6. Falhar ou fraudar na execução do contrato;
7. Comportar-se de modo inidôneo;
8. Fizer declaração falsa ou cometer fraude fiscal.

12.2.3- A inexecução contratual, inclusive por atraso injustificado na execução do contrato, sujeitará o contratado à multa de mora, que será graduada de acordo com a gravidade da infração, obedecidos os seguintes limites máximos

- a) Ocorrendo atraso, ou não realização da entrega do objeto conforme contratualidade, injustificado, a Contratada incidirá em multa na ordem de 1% (um por cento) sobre o valor total percebido pela Contratada, por dia de atraso na entrega.
- b) 10% (dez por cento) sobre o valor do contrato, em caso de descumprimento total da obrigação, inclusive no de recusa do adjudicatário em firmar o contrato, ou ainda na hipótese de negar-se a efetuar o reforço da caução, dentro de 10 (dez) dias contados da ata de sua convocação;
- c) 10% (dez por cento) sobre o valor do contrato por infração a qualquer cláusula ou condição do contrato, aplicada em dobro na reincidência;
- d) 0,3% (três décimos por cento) ao dia, até o trigésimo dia de atraso, sobre o valor da parte do fornecimento do objeto;
- e) 0,7% (sete décimos por cento) sobre o valor da parte do fornecimento do objeto em atraso por cada dia subsequente ao trigésimo;
- f) 2% (dois por cento) sobre o valor do contrato, por infração à qualquer cláusula ou condição do contrato, aplicada em dobro na reincidência;
- g) 10% (dez por cento) sobre o valor total do período de vigência do contrato, contados da última prorrogação, no caso de rescisão do contrato por ato unilateral da administração, motivado por culpa da Contratada, garantida defesa prévia, independentemente das demais sanções cabíveis;

12.2.4. Para a aplicação das penalidades previstas serão levadas em conta a natureza e a gravidade da falta, os prejuízos dela advindos para a Administração Pública e a reincidência na prática do ato conforme discriminado a seguir:

- 1) ADVERTÊNCIA ESCRITA, com o intuito de registrar o comportamento inadequado do licitante e/ou contratado, sendo cabível apenas em falhas leves que não acarretem prejuízos graves ao município.
- 2) Constituem ilícitos administrativos as condutas previstas nas Leis Federais nº 8.666/93 e 10.520/02, assim como em decreto regulamentador do pregão, sujeitando-se os infratores às cominações legais, garantida a prévia e ampla defesa em processo administrativo.
- 3) a multa a que se refere este item não impede que a Administração rescinda unilateralmente o contrato e aplique as demais sanções previstas na lei.
- 4) a multa, aplicada após regular processo administrativo, será descontada da garantia do contratado faltoso.



MUNICIPIO DE PLANALTO

CNPJ Nº 76.460.526/0001-16

Praça São Francisco de Assis, 1583 – CEP: 85.750-000.

e-mail: planalto@rline.com.br

Fone: (046) 3555-8100 – Fax: (46) 3555-8101

PLANALTO

-

PARANÁ

- 5) se o valor da multa exceder ao da garantia prestada, além da perda desta, a contratada responderá pela sua diferença, que será descontada dos pagamentos eventualmente devidos pela Administração, ou, ainda, se for o caso, cobrada judicialmente.
- 6) não tendo sido prestada garantia, à Administração se reserva o direito de descontar diretamente do pagamento devido à contratada o valor de qualquer multa porventura imposta.
- 7) as multas previstas neste item, não tem caráter compensatório e o seu pagamento não eximirá a contratada da responsabilidade por perdas e danos decorrentes das infrações cometidas.
- 8) serão punidos com a pena de suspensão temporária do direito de cadastrar e licitar e impedimento de contratar com a Administração os que incorrerem nos ilícitos previstos nas disposições legais citadas.
- 9) serão punidos com a pena de declaração de inidoneidade para licitar e contratar com a administração, enquanto perdurarem os motivos determinantes da punição ou até que seja promovida a reabilitação perante a autoridade competente para aplicar a punição, os que incorram em outros ilícitos previstos em lei.

14- CONDIÇÕES DE PAGAMENTO

14.1- Os pagamentos pertinentes a presente licitação dar-se-á até o 15º (décimo quinto) dia útil subsequente a entrega e aceitação do objeto, e mediante apresentação da(s) respectiva(s) nota(s) fiscal(is) e devidamente acompanhada de Certidão Negativa de INSS, FGTS e Certidão Tributo Municipal.

14.2- Para cobertura das despesas decorrentes desta licitação serão utilizados recursos financeiros oriundos do Município de Planalto. Proveniente das seguintes DOTAÇÕES ORÇAMENTÁRIAS:

Conta da despesa	Funcional programática	Destinação de recurso
1300	07.122.12.361.1201.2039	3.3.90.32.00.00.00115

14.3- Em recaiando o dia de pagamento no sábado, domingo ou feriado, o pagamento será efetuado no primeiro dia útil subsequente ao mesmo.

14.4- O pagamento será efetuado diretamente à CONTRATADA, previamente credenciado perante a Administração Pública.

14.5- Caso se verifique erro na fatura, o pagamento será sustado até que providências pertinentes sejam tomadas por parte da Contratada, emitente da fatura.

14.6- As Notas Fiscais deverão ser entregues na sede do Licitador, no endereço já declinado no preâmbulo da presente, contendo a descrição processo licitatório, PREGÃO RESENCIAL nº 053/2018.

14.7- O pagamento será efetuado pela Tesouraria do Licitador/Contratante.



MUNICIPIO DE PLANALTO

CNPJ Nº 76.460.526/0001-16

Praça São Francisco de Assis, 1583 – CEP: 85.750-000.

e-mail: planalto@rline.com.br

Fone: (046) 3555-8100 – Fax: (46) 3555-8101

PLANALTO - PARANÁ

14.8- Em caso de não cumprimento pela contratada de disposição contratual, os pagamentos poderão ficar retidos até posterior solução, sem prejuízos de quaisquer outras disposições contratuais.

15 - DA IMPUGNAÇÃO DO EDITAL E DOS RECURSOS

15.1- Eventuais Impugnações do Edital e os recursos previstos em lei, os quais deverão estar devidamente fundamentados, somente serão recebidos conforme o prazo especificado no item 15.2, mediante:

a) Protocolo no Departamento de Licitação do Município de Planalto - PR., na Praça São Francisco de Assis, nº 1583, centro, de 2ª a 6ª feira, no horário compreendido entre as 08h30 e 11h30 e das 13h30 e 17h30.

b) Recebimento via postal, por qualquer forma de entrega, contando-se o prazo de recebimento, não o prazo de postagem;

15.2- O prazo para impugnação do Edital é de 2 (dois) dias úteis antes da data fixada para recebimento das propostas, qualquer pessoa poderá solicitar esclarecimentos, providencias ou impugnar o ato convocatório.

15.3- À Licitante é assegurado o direito de interposição de Recurso, nos termos do art. 109, da Lei nº 8.666/93.

15.4- Todos os recursos serão interpostos no final da sessão, com registro em ata, da síntese das suas razões e contra-razões, quando será concedido aos interessados o prazo de 03(três) dias corridos para a apresentação dos memoriais e razões do recurso.

15.5- Em casos especiais, quando complexas as questões debatidas, o(a) Pregoeiro (a) concederá àqueles que manifestarem a intenção de recorrer, prazo suficiente para apresentação das correspondentes razões, ficando os demais, desde logo, intimados para apresentar contra-razões em igual número de dias, que começarão a correr do término do prazo do recorrente, sendo-lhes assegurada a vista imediata dos autos.

15.6- A falta de manifestação imediata da proponente importará a preclusão do direito de recurso. Não será concedido prazo para recursos sobre assuntos meramente protelatórios ou quando não justificada a intenção de interpor o recurso da proponente no final da sessão do pregão.

15.7- Os recursos contra decisões do (a) Pregoeiro (a) não terão efeito suspensivos.

15.8- O acolhimento de recurso importará a invalidação apenas dos atos insuscetíveis de aproveitamento.

16 – VIGÊNCIA E EXECUÇÃO

16.1- O prazo de execução do Contrato será até 31/05/2019.



MUNICIPIO DE PLANALTO

CNPJ Nº 76.460.526/0001-16

Praça São Francisco de Assis, 1583 – CEP: 85.750-000.

e-mail: planalto@rline.com.br

Fone: (046) 3555-8100 – Fax: (46) 3555-8101

PLANALTO - PARANÁ

16.2- O prazo de vigência do Contrato será até 31/05/2019.

16.3- O prazo de vigência e de execução do presente contrato poderá ser prorrogado por igual período, desde que haja interesse da administração, nos termos do Artigo 57, Inciso II, da Lei Federal nº 8.666/93 e suas alterações.

17 – DA CONTRATAÇÃO

17.1- As obrigações decorrentes da presente licitação serão formalizadas por termo de contrato celebrado entre o Município de Planalto, que será denominada de CONTRATANTE, e a licitante vencedora que será denominada de CONTRATADA, a qual observará todas as normas legais e regulamentares, além das previstas neste Edital e seus Anexos.

17.2- A contratação com a licitante vencedora, de acordo com a necessidade do órgão, será formalizada por intermédio de instrumento contratual.

17.2.1- As condições de prestação de serviço constam no presente Edital, e poderão ser detalhadas, em cada contratação específica, no respectivo pedido de contratação.

17.3- Após a homologação do Pregão, a licitante vencedora será convocada por escrito para, no prazo de 05 (cinco) dias úteis, assinar o Contrato na forma da minuta.

17.3.1- Esse prazo poderá ser prorrogado, por igual período, por solicitação justificada do fornecedor e aceita pela Administração, nos termos do art. 64, § 1º, da Lei n.º 8.666/93.

17.3.3- É vedada a subcontratação total ou parcial do contrato.

17.4- O prazo de convocação poderá ser prorrogado uma só vez, por igual período, nos termos do art. 64, § 1º, da Lei n.º 8.666, de 1993.

17.5- Nas hipóteses de recusa da adjudicatária ou seu não comparecimento para assinatura do contrato, no prazo estipulado, e, ainda, em caso de perda dos requisitos de manutenção da habilitação até tal data, aplicar-se-á o disposto no art. 4º, inciso XXIII, da Lei n.º 10.520/02.

17.5.1- Até a efetiva celebração do contrato com o adjudicatário, a retomada do procedimento licitatório poderá ocorrer, observadas as ofertas anteriormente apresentadas pelas licitantes e o disposto no art. 4º, XXIII, da Lei n.º 10.520/02, sem prejuízo da aplicação das penalidades previstas, cabíveis às licitantes que não cumprirem os compromissos assumidos no certame.

18 - DISPOSIÇÕES GERAIS

18.1- Esclarecimentos relativos à presente licitação e às condições para atendimento das obrigações necessárias ao cumprimento de seu objeto, serão prestados quando solicitados, pelo Departamento de Licitações dessa Municipalidade sito à Praça São Francisco de Assis, nº 1583, Centro, Fone: 46 3555-8100, em Planalto - PR.



MUNICIPIO DE PLANALTO

CNPJ Nº 76.460.526/0001-16

Praça São Francisco de Assis, 1583 – CEP: 85.750-000.

e-mail: planalto@rline.com.br

Fone: (046) 3555-8100 – Fax: (46) 3555-8101

PLANALTO

-

PARANÁ

18.2- Das sessões públicas serão lavradas atas, as quais serão assinadas pelos membros da Comissão de Licitação e proponentes presentes.

18.3- Os casos omissos ao presente edital serão resolvidos pela comissão à luz da Lei 10.520, Lei 8.666/93 e suas posteriores alterações, todos os documentos anexos ao edital, são complementares entre si.

18.4- O Município de Planalto se reserva o direito de revogar ou anular esta licitação, parcial ou totalmente, sem que caiba à(s) proponente(s) o direito de qualquer reclamação ou indenização.

19 - ANEXOS DO EDITAL

19.1- Integra o presente Edital, dele fazendo parte como se transcrita em seu corpo:

ANEXO I – Proposta de Preços (arquivo digital);

ANEXO II – Modelo de Carta de Credenciamento;

ANEXO III – Modelo de Declaração de Cumprimento dos Requisitos de Habilitação;

ANEXO IV – Modelo de Declaração de Idoneidade;

ANEXO V – Modelo de Declaração de Observância ao Disposto do Inciso XXXIII do Artigo 7º da Constituição Federal;

ANEXO VI – Modelo de declaração de enquadramento de ME ou EPP

ANEXO VII – Minuta de Contrato;

ANEXO VIII – Orientações para geração e preenchimento da proposta de preços.

ANEXO IX – Termo de Referência.

Planalto-PR, 20 de junho de 2018.

INÁCIO JOSÉ WERLE
Prefeito Municipal



MUNICIPIO DE PLANALTO

CNPJ Nº 76.460.526/0001-16

Praça São Francisco de Assis, 1583 – CEP: 85.750-000.

e-mail: planalto@rline.com.br

Fone: (046) 3555-8100 – Fax: (46) 3555-8101

PLANALTO - PARANÁ

PREGÃO PRESENCIAL Nº 053/2018

ANEXO II – CARTA DE CREDENCIAMENTO

RAZÃO SOCIAL: _____

CNPJ Nº _____

ENDEREÇO _____ FONE: _____

MUNICIPIO: _____ EST. _____

Credenciamos o(a) Sr.(a) _____

_____, portador(a) da cédula de identidade sob nº _____
e CPF sob nº _____,

A participar do procedimento licitatório, sob a modalidade de PREGÃO PRESENCIAL Nº 053/2018, instaurado pelo Município de Planalto, na qualidade de representante legal da empresa, com poderes para representar a empresa, elaborar a proposta, oferecer lances, assinar atas, interpor de recurso e praticar todos os demais atos que se fizerem necessários.

Por ser a expressão da verdade, firmamos a presente

Local e data _____ / _____ / _____

NOME:

RG/CPF

CARGO

(assinatura com firma reconhecida)



MUNICIPIO DE PLANALTO

CNPJ Nº 76.460.526/0001-16

Praça São Francisco de Assis, 1583 – CEP: 85.750-000.

e-mail: planalto@rline.com.br

Fone: (046) 3555-8100 – Fax: (46) 3555-8101

PLANALTO

-

PARANÁ

PREGÃO PRESENCIAL Nº 053/2018

ANEXO III – DECLARAÇÃO DE CUMPRIMENTO DOS REQUISITOS DE HABILITAÇÃO (documento obrigatório)

RAZÃO SOCIAL: _____

CNPJ Nº _____

ENDEREÇO _____ FONE: _____

MUNICIPIO: _____ EST. _____

O representante legal da empresa _____

_____, na qualidade de Proponente do procedimento licitatório sob a modalidade de PREGÃO PRESENCIAL Nº 053/2018, instaurado pelo Município de Planalto, declara para fins de direito que a referida empresa cumpre plenamente os requisitos de habilitação exigidos no respectivo edital de licitação.

Por ser a expressão da verdade, firmamos a presente.

Local e data _____ / _____ / _____

NOME:

RG/CPF

CARGO



MUNICIPIO DE PLANALTO

CNPJ Nº 76.460.526/0001-16

Praça São Francisco de Assis, 1583 – CEP: 85.750-000.

e-mail: planalto@rline.com.br

Fone: (046) 3555-8100 – Fax: (46) 3555-8101

PLANALTO - PARANÁ

PREGÃO PRESENCIAL Nº 053/2018

ANEXO IV – DECLARAÇÃO DE IDONEIDADE

RAZÃO SOCIAL: _____

CNPJ Nº _____

ENDEREÇO _____ FONE: _____

MUNICIPIO: _____ EST. _____

Declaramos para os fins de direito, na qualidade de proponente do procedimento licitatório, sob a modalidade de PREGÃO PRESENCIAL Nº 053/2018, instaurado pelo Município de Planalto, que não fomos declarados inidôneos para licitar ou contratar com o Poder Público, em qualquer de suas esferas.

Por ser a expressão da verdade, firmamos a presente.

Local e data _____/_____/_____

NOME:

RG/CPF

CARGO



MUNICIPIO DE PLANALTO
CNPJ Nº 76.460.526/0001-16
Praça São Francisco de Assis, 1583 – CEP: 85.750-000.
e-mail: planalto@rline.com.br
Fone: (046) 3555-8100 – Fax: (46) 3555-8101
PLANALTO - PARANÁ

PREGÃO PRESENCIAL Nº 053/2018

ANEXO V – DECLARAÇÃO DE OBSERVÂNCIA AO DISPOSTO DO INCISO XXXIII DO ARTIGO 7º DA CONSTITUIÇÃO FEDERAL

PROPONENTE: _____

CNPJ Nº _____

ENDEREÇO _____ FONE: _____

MUNICIPIO: _____ EST. _____

A proponente abaixo assinada, participante da licitação modalidade de PREGÃO PRESENCIAL Nº/2018, por seu representante, declara, na forma e sob as penas impostas pela Lei nº 8.666/93, de 21 de junho de 1993 e demais legislação pertinente, que, nos termos do § 6º do artigo 27 da Lei nº 6.544, de 22 de novembro de 1989, encontra-se em situação regular perante o Ministério do Trabalho, no que se refere à observância do disposto no inciso XXXIII do artigo 7º da Constituição Federal.

Por ser a expressão da verdade, firmamos a presente.

Local e data _____ / _____ / _____

NOME:

RG/CPF

CARGO



MUNICÍPIO DE PLANALTO

CNPJ Nº 76.460.526/0001-16

Praça São Francisco de Assis, 1583 – CEP: 85.750-000.

e-mail: planalto@rline.com.br

Fone: (046) 3555-8100 – Fax: (46) 3555-8101

PLANALTO

-

PARANÁ

PREGÃO PRESENCIAL Nº 053/2018

ANEXO VII – Declaração de enquadramento em regime de tributação de Micro Empresa ou Empresa de Pequeno Porte (na hipótese do licitante ser uma ME ou EPP)

RAZÃO SOCIAL: _____

CNPJ Nº _____

ENDEREÇO _____ FONE: _____

MUNICÍPIO: _____ EST. _____

O representante legal da empresa _____

_____, na qualidade de Proponente do procedimento licitatório sob a modalidade de PREGÃO PRESENCIAL Nº 053/2018, instaurado pelo Município de Planalto, declara para todos os fins de direito que estou(amos) sob o regime de microempresa ou empresa de pequeno porte, para efeito do disposto na Lei Complementar 123, de 14 de dezembro de 2006 LC 147/2014.

Por ser a expressão da verdade, firmamos a presente.

Local e data _____/_____/_____

NOME:

RG/CPF

CARGO



MUNICIPIO DE PLANALTO

CNPJ Nº 76.460.526/0001-16

Praça São Francisco de Assis, 1583 – CEP: 85.750-000.

e-mail: planalto@rline.com.br

Fone: (046) 3555-8100 – Fax: (46) 3555-8101

PLANALTO

-

PARANÁ

MINUTA DE CONTRATO ADMINISTRATIVO Nº./2018

PREGÃO PRESENCIAL Nº 053 /2018

CONTRATANTE: MUNICIPIO DE PLANALTO, pessoa jurídica de direito Público Interno, com sede à Praça São Francisco de Assis, nº 1583, inscrito no CNPJ nº 76.460.526/0001-16, neste ato devidamente representado pelo Prefeito Municipal, senhor **INÁCIO JOSÉ WERLE**, em pleno exercício de seu mandato e funções, brasileiro, casado, residente e domiciliado neste Município de Planalto, Estado do Paraná, portador da Cédula de Identidade RG nº 5.846.233-0 e do CPF/MF sob nº 815.418.219-04.

CONTRATADA:, devidamente inscrita no CNPJ sob n.º, com sede à, N.º, na Cidade de, neste ato representado pelo Administrador(a) o Sr(a)., brasileiro(a), comerciante, portador(a) do RG n.º, e do CPF sob n.º, residente e domiciliado(a), na Cidade de, pelas partes contratantes, fica acertado e ajustado o presente contrato, que se regerá nos termos da Lei nº 8.666/93, de 21 de junho de 1993, assim como pelas condições do Edital de Pregão Presencial Nº ---/2018 pelas cláusulas a seguir expressas, definidoras de direitos, obrigações e responsabilidades das partes.

CLÁUSULA PRIMEIRA - OBJETO

O objeto deste contrato é aquisição de merenda escolar para o ano letivo de 2018, atendendo educação infantil, ensino fundamental e educação especial, suprimindo as necessidades da Secretaria de Educação. deste Município de Planalto, nas condições fixadas nas cláusulas a seguir:

LOTE 01					
Item	Objeto	Quant.	Unid.	Preço unitário	Preço total
1	Abacaxi in natura de tamanho médio, limpo, de primeira, firmes e íntegros; acondicionado de forma a evitar danos físicos, deve estar ileso, sem rupturas e ou pancadas na casca, apresentando grau de maturação tal que lhe permita suportar a manipulação, o transporte e a conservação em condições adequadas para o consumo; isento de sujidades, insetos, parasitas, larvas e corpos estranhos aderidos à superfície externa. Não deve apresentar quaisquer lesões de origem física, mecânica ou biológica; livre de	250,00	kg.		



MUNICIPIO DE PLANALTO

CNPJ Nº 76.460.526/0001-16

Praça São Francisco de Assis, 1583 – CEP: 85.750-000.

e-mail: planalto@rline.com.br

Fone: (046) 3555-8100 – Fax: (46) 3555-8101

PLANALTO

-

PARANÁ

	resíduos de fertilizantes.				
2	ABOBORA CABOTIA – com casca de 1ª qualidade de tamanho médio, in natura, apresentando grau de maturidade apropriado para consumo. Com ausência de sujidades, parasitas ou larvas.	40,00	kg.		
3	ABOBRINHA VERDE com casca fisa e brilhante, firme, não pode murchar, nem melando, fresco, limpo, coloração uniforme; aroma, cor e sabor típicos da espécie, apresentando grau de maturação tal que lhe permita suportar a manipulação, o transporte e a conservação em condições adequadas para o consumo; isento de sujidades, insetos, parasitas, larvas e corpos estranhos aderidos à superfície externa. Não deve apresentar quaisquer lesões de origem física, mecânica ou biológica; livre de resíduos de fertilizantes.	40,00	kg.		
4	AÇÚCAR CRISTAL - embalagem com 5kg. Contendo no mínimo 99,3% de sacarose, com aspectos sólidos e cristais bem definidos, cor branca, odor e sabor próprios do produto, livre de fermentação, sem umidade, sem empedramentos, isento de matéria terrosa, de parasitas e de detritos animais ou vegetais, com embalagem primária em plástico resistente que garanta a integridade do produto até o consumo, com prazo de validade de 01 (um) ano a cada fornecimento. A data de validade deverá constar de embalagem primária.	200,00	pct		
5	ALHO IN NATURA nº 05, bulbo inteiro, nacional, 1ª qualidade, fresco, firme e intacto, sem lesões de origem física ou mecânica. Acondicionadas em quantidade conforme solicitação em embalagem de polietileno atóxico.	50,00	kg.		
6	ARROZ PARABOLIZADO tipo 1 tipo 1 procedência nacional e de safra	450,00	pct		



MUNICIPIO DE PLANALTO

CNPJ Nº 76.460.526/0001-16

Praça São Francisco de Assis, 1583 – CEP: 85.750-000.

e-mail: planalto@rline.com.br

Fone: (046) 3555-8100 – Fax: (46) 3555-8101

PLANALTO

-

PARANÁ

	corrente. Isento de mofo, de odores estranhos e de substâncias nocivas. O produto não deve apresentar grãos disformes (grãos queimados, pedras, cascas e carunchos). Embalado em pacotes com 5 kg, em plástico atóxico. Prazo mínimo de validade de 03 meses a partir da data da entrega.				
7	AVEIA EM FLOCOS grossos laminados, embalagem com 400 g, isento de mofo, livre de parasitas e substâncias nocivas, odores estranhos, não deverá apresentar resíduos, bolor ou cheiro não característico. Embalagem deve estar intacta prazo mínimo de validade de 03 meses a partir da data da entrega.	200,00	pct		
8	BANANA CATURA. Tipo extra, verdoxa, em pencas, fruto médio, limpo, íntegro, firme e sem manchas; acondicionado de forma a evitar danos físicos, mecânicos ou biológicos; apresentando grau de maturação tal que lhe permita suportar a manipulação, o transporte e a conservação em condições adequadas para o consumo; isento de sujidades, insetos, parasitas, larvas e corpos estranhos aderidos à superfície externa. Não deve apresentar quaisquer lesões de origem física, mecânica ou biológica; livre de resíduos de fertilizantes.	3.600,00	kg.		
9	BATATA TIPO INGLESA, lisa e lavada de primeira qualidade, tamanho e coloração uniforme, fresca, compacta e firme, sem lesões de rachaduras e cortes, sem danos físicos oriundos de manuseio e transporte, devendo ser bem desenvolvida, de colheita recente. Apresentando grau de maturação tal que lhe permita suportar a manipulação, o transporte e a conservação em condições adequadas para o consumo; isento de sujidades, insetos, parasitas, larvas e corpos	2.000,00	kg.		



MUNICIPIO DE PLANALTO

CNPJ Nº 76.460.526/0001-16

Praça São Francisco de Assis, 1583 – CEP: 85.750-000.

e-mail: planalto@rline.com.br

Fone: (046) 3555-8100 – Fax: (46) 3555-8101

PLANALTO

-

PARANÁ

	estranhos aderidos à superfície externa. Não deve apresentar quaisquer lesões de origem física, mecânica ou biológica; livre de resíduos de fertilizantes.				
10	Bebida Láctea , tipo iogurte, sabor morango/salada de frutas/pêssego, embalagens de 1L, que contenham data de fabricação e vencimento do produto. Embalagem deve estar intacta prazo mínimo de validade de 03 meses a partir da data da entrega.	3.700,00	lts		
11	BETERRABA tamanho médio, produtos limpos, de boa qualidade, sem defeitos, suficientemente desenvolvidos com aspecto, aroma e sabor típicos da variedade e uniformidade no tamanho e na cor. Não serão permitidas rachaduras, perfurações e cortes. Isento de sujidades, insetos, parasitas, larvas e corpos estranhos aderidos à superfície externa. Não deve apresentar quaisquer lesões de origem física, mecânica ou biológica; livre de resíduos de fertilizantes.	300,00	kg.		
12	Biscoito de Agua E Sal Sem Lactose E Sem Proteína Do Leite , pacotes com 400g. Características: o produto deve apresentar-se íntegro, com sabor e odor agradável. Embalagem em polietileno transparente, acondicionadas em caixas de papelão. Prazo mínimo de validade de 03 meses a partir da data da entrega.	40,00	pct		
13	BISCOITO CREAM CRACKER - O biscoito deverá estar em perfeito estado de conservação, serão rejeitados biscoitos mal cozidos, queimados e de caracteres organolépticos anormais. Não podem apresentar excesso de dureza, biscoitos quebradiços. Embalagem primária de polietileno transparentes impermeáveis e lacrados. Embalagem secundária em caixas de papelão	350,00	pct		



MUNICIPIO DE PLANALTO

CNPJ Nº 76.460.526/0001-16

Praça São Francisco de Assis, 1583 – CEP: 85.750-000.

e-mail: planalto@rline.com.br

Fone: (046) 3555-8100 – Fax: (46) 3555-8101

PLANALTO

-

PARANÁ

	limpas e íntegras. Data de Fabricação na embalagem. Validade mínima de seis meses a partir da data de entrega do produto. Pct: 740g				
14	BISCOITO TIPO MARIA OU LEITE (Farinha de trigo enriquecida com ferro e ácido fólico, açúcar, açúcar invertido, gordura vegetal hidrogenada, sal, fermento químico (bicarbonato de sódio e bicarbonato de amônio), melhorador de farinha (metabissulfito de sódio) estabilizante (lecitina de soja), aromatizante artificial, antioxidante (ácido cítrico). Contém glúten) O biscoito deverá estar em perfeito estado de conservação, serão rejeitados biscoitos mal cozidos, queimados e de caracteres organolépticos anormais. Não podem apresentar excesso de dureza, biscoitos quebradiços. Embalagem primária de polietileno transparentes impermeáveis e lacrados. Pct: 740 g	300,00	pct		
15	Biscoito doce sem lactose (tipo Maizena/ maria), pacotes com 400g. Características: o produto deve apresentar-se íntegro, com sabor e odor agradável. Embalagem em polietileno transparente, acondicionadas em caixas de papelão. Prazo mínimo de validade de 03 meses a partir da data da entrega.	40,00	pct		
16	Canjica de milho - branca, tipo 01, despelculada. Produto proveniente de grãos sadios de milho e em bom estado de conservação, não danificados por insetos ou fungos. Rotulagem de acordo com a legislação vigente, validade mínima de 06 (seis) meses. O fornecedor deverá apresentar certificado de classificação por lote em cada entrega do produto em cumprimento á lei nº9,972, de 25/05/2000. Embalada em pacote plástico transparente, resistente, não	100,00	pct		



MUNICIPIO DE PLANALTO

CNPJ Nº 76.460.526/0001-16

Praça São Francisco de Assis, 1583 - CEP: 85.750-000.

e-mail: planalto@rline.com.br

Fone: (046) 3555-8100 - Fax: (46) 3555-8101

PLANALTO

-

PARANÁ

	violado, capacidade de 500g.				
17	CANJICA DE MILHO amarela (quirera). Embalagem: deve estar intacta, acondicionadas em pacotes de polietileno transparente bem vedado, o produto não deve apresentar, pedras, cascas e carunchos, embalagem de até 500g. Prazo de validade mínima de 03 meses a partir da data de entrega.	100,00	pct		
18	Carne moída fresca de 2ª. Característica: fresca (moída na hora), boa qualidade, embalada em saco plástico de polietileno contendo 1 kg cada, com rotulagem especificando peso, tipo de carne, data de fabricação, data de validade e registro do órgão competente. Demais condições de acordo com as normas da saúde/sanitárias vigentes (ANVISA, SIF, INMETRO e outros).	2.900,00	kg.		
19	CARNE BOVINA - tipo paleta: resfriada cortada em pedaços. Deve apresentar odor característico, cor variando de vermelho cereja a vermelho escuro, elástica e firme, macia, sem gordura aparente, sem sebo, com pequena quantidade de osso, fresca de odor agradável. Embalada em plástico de polietileno contendo 1 kg cada, devidamente etiquetada com peso, prazo de validade. Os cortes e o preparo devem ser feito com no máximo 12 horas de antecedência a entrega. Produto não transgênico. Demais condições de acordo com as normas da saúde/sanitárias vigentes (ANVISA, SIF, INMETRO e outros).	700,00	kg.		
20	CEBOLA DE CABEÇA IN NATURA , ebola de primeira branca a granel, bulbo de tamanho médio; firmes, com coloração e tamanho uniformes típicos da variedade, com casca lisa, sem brotos, rachaduras ou	800,00	kg.		



MUNICIPIO DE PLANALTO

CNPJ Nº 76.460.526/0001-16

Praça São Francisco de Assis, 1583 – CEP: 85.750-000.

e-mail: planalto@rline.com.br

Fone: (046) 3555-8100 – Fax: (46) 3555-8101

PLANALTO

-

PARANÁ

	cortes na casca, manchas, machucaduras ou outros defeitos que possam alterar sua aparência e qualidade; isentos de sujidades, insetos, parasitas, larvas e corpos estranhos aderidos à casca; livre da maior parte possível de terra aderente à casca e de resíduo de fertilizante, isenta de umidade externa anormal; com características íntegras e de primeira qualidade. Demais condições de acordo com as normas de saúde/sanitárias vigentes(ANVISA, SIF, INMETRO e outras).				
21	CENOURA MÉDIA in natura, tamanho e coloração uniformes, isenta de enfermidades, material terroso e umidade externa anormal, sem danos físicos e mecânicos oriundos do manuseio e transporte. Características: Produto selecionado consistente ao toque e isento de partes amassadas ou batidas. Isento de sujidades, insetos, parasitas, larvas e corpos estranhos aderidos à superfície externa. Não deve apresentar quaisquer lesões de origem física, mecânica ou biológica; livre de resíduos de fertilizantes.	800,00	kg.		
22	CHUCHU de 1ª qualidade, preferencialmente orgânico e/ou agroecológico, limpo, tamanho médio, com casca sã e sem ruptura. Com cheiro e sabor característicos. Não serão tolerados defeitos externos e internos que prejudiquem o consumo ou rendimento como brotado, dano profundo, defeito grave de formato, murcho, podridão e fibroso. O produto deverá estar fresco, isentos de substâncias terrosas, sujidades ou corpos estranhos aderidos a superfície externa e no ponto de consumo.	200,00	kg.		
23	COXA E SOBRECOXA DE FRANGO sem dorso, sem dorso, congelada, embalagem plástica individual transparente e atóxico	2.000,00	kg.		



MUNICIPIO DE PLANALTO

CNPJ Nº 76.460.526/0001-16

Praça São Francisco de Assis, 1583 – CEP: 85.750-000.

e-mail: planalto@rline.com.br

Fone: (046) 3555-8100 – Fax: (46) 3555-8101

PLANALTO

-

PARANÁ

	contendo no mínimo 2 unidades de coxa e sobrecoxa, totalizando 1 kg, limpo, não violado, resistente. Produto próprio para o consumo humano, e em conformidade com a legislação em vigor. A embalagem deverá conter externamente os dados de identificação, procedência, número de lote, data de validade.com registro nos órgãos competentes (sif, sip) kg.				
24	FARINHA DE MILHO , de 1ª qualidade, fina, do grão de milho moído; de cor amarela; com aspecto cor, cheiro e sabor próprio; com ausência de umidade, fermentação, ranço; isento de sujidades, parasitas e larvas Embalagem deve estar intacta, acondicionadas em pacotes de polietileno transparente bem vedado, embalagem de 5 kg. Prazo de validade mínima de 03 meses a partir da data de entrega.	50,00	pct		
25	Farinha de milho tipo biju , enriquecida com ferro e ácido fólico (vitamina B9), fabricada a partir de matérias-primas sãs e limpas. Produto obtido pela ligeira torração do milho, desgerminado ou não, livre de matéria terrosa, parasitos, larvas ou detritos animais e vegetais. Não podendo estar fermentado, rançoso e ter no máximo 14% p/p de umidade. Embalagem íntegra, saco de polietileno atóxico, resistente, contendo peso líquido de 01 kg cada. Prazo de validade no mínimo de 06 meses no momento da entrega. Com registro no órgão competente.	250,00	pct		
26	FARINHA DE TRIGO ESPECIAL pacote de 5 Kg. de polietileno ou de papel. Produto livre de sujidades, parasitas e larvas. Produto obtido a partir de cereal limpo desgerminado, sãos e limpos. Não podendo ser úmido, fermentado ou rançoso. Com aspecto em pó fino, cor branca ou ligeiramente amarelada, cheiro e sabor	100,00	pct		



MUNICIPIO DE PLANALTO

CNPJ Nº 76.460.526/0001-16

Praça São Francisco de Assis, 1583 – CEP: 85.750-000.

e-mail: planalto@rline.com.br

Fone: (046) 3555-8100 – Fax: (46) 3555-8101

PLANALTO

-

PARANÁ

	próprio do produto. Com extração máxima de 20% e com teor máximo de cinzas de 0,68% p/p, com no mínimo de glúten seco de 6% p/p. Validade de 06 meses a partir da data de entrega do produto.				
27	FARINHA DE TRIGO INTEGRAL , embalagem de 5kg, fina, de 1ª qualidade, isento de mofo, livre de parasitas e substâncias nocivas, odores estranhos, não deverá apresentar resíduos, bolor ou cheiro não característico. Embalagem deve estar intacta prazo mínimo de validade de 03 meses a partir da data da entrega.	100,00	pct		
28	FELJÃO CARIOCA Tipo 1, novo. Com as seguintes características: constituídos de grãos inteiros e sãos, isento de material terroso, sujidades e mistura de outras variedades e espécies. Acondicionado em embalagem plástica atóxica, capacidade de 1 kg. Validade mínima de 06 meses contados a partir do recebimento do produto; demais condições de acordo com as normas de saúde/sanitárias vigentes (ANVISA, SIF e outras).	200,00	kg.		
29	FELJÃO PRETO Tipo 1, isento de matéria terrosa, parasita, detritos animais e vegetais, pedaços de grãos ardidos, brotados, chochos, imaturos, manchados, chuvados, mofados, carunchados e descoloridos que prejudiquem sua aparência e qualidade, produção de última safra. Embalagem em pacotes de 1kg de polietileno transparente atóxico e resistente. Máximo de impurezas de 0,5% e umidade máxima de 15%. Na porção de 100g aproximadamente, 60g de carboidratos, 21g de proteínas e 1g de lipídios. Validade mínima de 6 meses a partir da data de entrega do produto. Na embalagem deverá conter	600,00	kg.		



MUNICIPIO DE PLANALTO

CNPJ Nº 76.460.526/0001-16

Praça São Francisco de Assis, 1583 – CEP: 85.750-000.

e-mail: planalto@rline.com.br

Fone: (046) 3555-8100 – Fax: (46) 3555-8101

PLANALTO

-

PARANÁ

	data de embalagem e validade.				
30	Fígado Bovino , produto de primeira qualidade, resfriado, livre de aparas, com aspecto firme, apresentando cor vermelho escuro, sem escurecimento ou manchas esverdeadas, acondicionamento em embalagem plástica de polietileno contendo 1 kg cada, devidamente etiquetada com peso, prazo de validade. Resfriada.	400,00	kg		
31	Iogurte Líquido, Zero Lactose , sabor morango, garrafa 180 gr, sem lactose, sem adição de açúcares, com baixo teor de gorduras totais; Alta digestibilidade. Prazo de validade mínima de 03 meses a partir da data de entrega.	120,00	und		
32	LARANJA com grau de maturação tal que lhes permita transporte, manipulação e a conservação em condições adequadas para o consumo, tamanho médio, apresentando cor, tamanho e conformação uniformes; isento de sujidades, insetos, parasitas, larvas e corpos estranhos aderidos à superfície externa. Não deve apresentar quaisquer lesões de origem física, mecânica ou biológica; livre de resíduos de fertilizantes.	600,00	kg.		
33	Leite em Pó Instantâneo sem Lactose . Contendo leite integral, maltodextrina, soro de leite, enzima lactase, vitaminas (A, D e C), minerais (ferro e plástica com 400g. A mesma não pode estar danificada e deve zinco) e emulsificante lecitina de soja. Embalagem conter data de fabricação e validade. Prazo mínimo de validade 06 meses.	70,00	und		
34	Leite em Pó Integral , sem adição de açúcar e soro, produto obtido por desidratação do leite de vaca integral e apto para a alimentação humana mediante processos tecnologicamente adequados. Na informação nutricional o produto deve conter carboidratos,	500,00	und		



MUNICIPIO DE PLANALTO

CNPJ Nº 76.460.526/0001-16

Praça São Francisco de Assis, 1583 – CEP: 85.750-000.

e-mail: planalto@rline.com.br

Fone: (046) 3555-8100 – Fax: (46) 3555-8101

PLANALTO

-

PARANÁ

	proteínas, gorduras totais e saturadas, sódio e cálcio. Embalagem: papel metalizado, peso líquido de 400g. Devendo ter boa solubilidade. Prazo de validade mínima de 03 meses a partir da data de entrega.				
35	Leite pasteurizado, longa vida tipo A , integral UHT. Embalagem Tetra Pak contendo 1 litro do produto. Prazo de validade: até 6 meses. Deverá constar o registro no Ministério da Agricultura e apresentar Laudo Bromatológico. Data de fabricação: máximo 30 dias.	1068,00	1.		
36	Lentilha , tipo 1, pacote com 500g. O produto deverá estar em bom estado de conservação. Deve possuir registro no Ministério da Agricultura. O produto deverá ser da safra corrente, livre de parasitas (carunchos), odores estranhos, substâncias nocivas, pregos, paus, prazo de validade mínima de 03 meses a partir da data de entrega.	400,00	pct		
37	MAÇÃ tipo nacional, com polpa firme e intacta, fruto de tamanho médio, com características íntegras e de primeira qualidade, fresco, limpo, coloração uniforme; aroma, cor e sabor típicos da espécie, apresentando grau de maturação tal que lhe permita suportar a manipulação, o transporte e a conservação em condições adequadas para o consumo; isento de sujidades, insetos, parasitas, larvas e corpos estranhos aderidos à superfície externa. Não deve apresentar quaisquer lesões de origem física, mecânica ou biológica; livre de resíduos de fertilizantes.	700,00	kg.		
38	MAMÃO FORMOSA fruto de tamanho médio, com características íntegras e de primeira qualidade; fresco, limpo, coloração uniforme; aroma, cor e sabor típicos da espécie, apresentando grau de maturação tal que lhe permita suportar a	500,00	kg.		



MUNICIPIO DE PLANALTO

CNPJ Nº 76.460.526/0001-16

Praça São Francisco de Assis, 1583 – CEP: 85.750-000.

e-mail: planalto@rline.com.br

Fone: (046) 3555-8100 – Fax: (46) 3555-8101

PLANALTO

-

PARANÁ

	manipulação, o transporte e a conservação em condições adequadas para o consumo; isento de sujidades, insetos, parasitas, larvas e corpos estranhos aderidos à superfície externa. Não deve apresentar quaisquer lesões de origem física, mecânica ou biológica; livre de resíduos de fertilizantes.				
39	OLEO DE SOJA REFINADO , obtido de espécie vegetal, isento de ranço e substâncias estranhas, especificação dos ingredientes, informações do fabricante e data de vencimento estampada na embalagem. Prazo mínimo de validade de 03 meses a partir da data da entrega. Acondicionada em frasco plástico com capacidade de 900ml.	460,00	und		
40	OVOS DE GALINHA , vermelho, tamanho médio, isento de sujidades, acondicionadas em embalagem apropriada, prazo mínimo de validade de 15 dias contados a partir do recebimento do produto, demais condições de acordo com as normas de saúde/sanitárias vigentes (ANVISA, SIF, INMETRO e outros).	850,00	dz.		
41	PEITO DE FRANGO sem osso, limpo, magro, não temperado, congelado, proveniente de aves sadias, abatidas sob inspeção veterinária, apresentando cor e odor característicos. Isento de: vestígio de descongelamento, cor esverdeada, odor forte e desagradável, parasitas, sujidades, larvas e qualquer substância contaminante. Acondicionado em embalagem de polietileno atóxica, resistente, peso líquido de 1 kg, contendo na embalagem a identificação do produto, peso, marca do fabricante, prazo de validade, carimbos oficiais e selo de inspeção do órgão competente e data de embalagem. Validade mínima de 06	80,00	kg.		



MUNICIPIO DE PLANALTO

CNPJ Nº 76.460.526/0001-16

Praça São Francisco de Assis, 1583 – CEP: 85.750-000.

e-mail: planalto@rline.com.br

Fone: (046) 3555-8100 – Fax: (46) 3555-8101

PLANALTO

-

PARANÁ

	(seis) meses, a contar da data de entrega.				
42	SAGU tipo 1: acondicionado em embalagens de polietileno transparente resistente, atóxico e hermeticamente vedado com 500 g. Fabricado a partir de matérias primas sãs e limpas. Isento de impurezas, sujidades, parasitas e larvas. Data de fabricação de no máximo 30 dias antes da entrega. Validade 06 meses a partir da data de entrega do produto.	500,00	pct		
43	SAL REFINADO e iodado pct c/ 1 kg Ingredientes: Cloreto de sódio, iodato de potássio. Antiumectantes: ferrocianeto de sódio e alumínio silicato de sódio. A embalagem do produto deve conter registro da data de fabricação, peso e validade estampada no rótulo da embalagem.	350,00	kg.		
44	TOMATE LONGA VIDA tipo salada, classificação extra A, fresco, limpo, coloração uniforme; aroma, cor e sabor típicos da espécie, apresentando grau de maturação tal que lhe permita suportar a manipulação, o transporte e a conservação em condições adequadas para o consumo; isento de sujidades, insetos, parasitas, larvas e corpos estranhos aderidos à superfície externa. Não deve apresentar quaisquer lesões de origem física, mecânica ou biológica; livre de resíduos de fertilizantes.	1050,00	kg.		
TOTAL					

CLÁUSULA SEGUNDA - REGIME DE EXECUÇÃO.

Parágrafo Primeiro - Integram e completam o presente Termo Contratual, para todos os fins de direito, obrigando as partes em todos os seus termos, as condições expressas no edital PREGÃO PRESENCIAL Nº. 053/2018, juntamente com seus anexos e a proposta da CONTRATADA.

CLÁUSULA TERCEIRA - VALOR CONTRATUAL



MUNICIPIO DE PLANALTO

CNPJ Nº 76.460.526/0001-16

Praça São Francisco de Assis, 1583 – CEP: 85.750-000.

e-mail: planalto@rline.com.br

Fone: (046) 3555-8100 – Fax: (46) 3555-8101

PLANALTO

-

PARANÁ

Parágrafo Único - Pela integral e satisfatória compra dos objetos indicados na Cláusula Primeira a CONTRATANTE pagará à CONTRATADA valor total de R\$ (.....) daqui por diante denominado “VALOR CONTRATUAL”

CLÁUSULA QUARTA - CONDIÇÕES DE PAGAMENTO

Parágrafo Primeiro - Os pagamentos serão efetuados em parcelas de acordo com o consumo do Município, nos preços pertinente a proposta da CONTRATADA

Parágrafo Segundo - Os pagamentos pertinentes a presente licitação dar-se-á até o 15º (décimo quinto) dia útil e mediante apresentação da(s) respectiva(s) nota(s) fiscal(is) e devidamente acompanhada de Certidão Negativa de INSS, FGTS e Certidão Tributo Municipal.

Parágrafo Terceiro - A Nota Fiscal de faturamento preenchida sem rasuras, com a descrição completa, devidamente certificada pelo responsável da Secretaria Municipal de Administração, comprovando que o objeto foi executado em conformidade com as condições estabelecidas no Edital, Anexos e Cronograma:

a) Descrição dos objetos comprados, com quantidades, valores unitário e total;

b) Número do processo licitatório.

c) Número do Contrato.

Parágrafo Quarto- A contratada ficará obrigada a repassar para a contratante, na proporção correspondente, eventuais reduções de preços, decorrentes de mudança de alíquotas de impostos incidentes o objeto do presente edital, em função de alterações na legislação pertinente.

Parágrafo Quinto - Em recaindo o dia de pagamento no sábado, domingo ou feriado, o pagamento será efetuado no primeiro dia útil subsequente ao mesmo.

Parágrafo Sexto - O pagamento será efetuado pela Tesouraria do Licitador/Contratante, diretamente à CONTRATADA, previamente credenciado perante a Administração Pública.

Parágrafo Sétimo - Caso se verifique erro na fatura, o pagamento será susado até que providências pertinentes sejam tomadas por parte da Contratada, emitente da fatura.

Parágrafo Oitavo - Em caso de não cumprimento pela contratada de disposição contratual, os pagamentos poderão ficar retidos até posterior solução, sem prejuízos de quaisquer outras disposições contratuais.

CLÁUSULA QUINTA - DIREITOS E RESPONSABILIDADES DAS PARTES

Parágrafo Primeiro - Constituem direitos da CONTRATANTE e da CONTRATADA o adimplemento total do presente Contrato.

Parágrafo Segundo - Constituem obrigações da CONTRATADA:

a) Prestar o fornecimento na forma ajustada.

b) Atender aos encargos trabalhistas, previdenciários, fiscais e comerciais decorrentes.

c) A CONTRATADA é obrigada a substituir as suas expensas, no total ou em parte, do objeto do contrato em que se verificarem defeitos ou incorreções.

d) Manter durante toda a execução do Contrato, em compatibilidade com as obrigações por ela assumidas, todas as condições de habilitação e qualificação exigidas na licitação.

e) Apresentar sempre que solicitado, durante a execução do Contrato, documentos que comprovem estar cumprindo a legislação em vigor quanto às obrigações assumidas na licitação, em especial, encargos sociais, trabalhistas, previdenciários, tributários, fiscais e comerciais.



MUNICIPIO DE PLANALTO

CNPJ Nº 76.460.526/0001-16

Praça São Francisco de Assis, 1583 – CEP: 85.750-000.

e-mail: planalto@rline.com.br

Fone: (046) 3555-8100 – Fax: (46) 3555-8101

PLANALTO

-

PARANÁ

- f) O contratado ficará obrigado a aceitar nas mesmas condições contratuais, os acréscimos e supressões que se fizerem no quantitativo do objeto, até 25% (vinte e cinco por cento) do valor inicial atualizado do contrato, proporcionalmente de cada item. Nenhum acréscimo ou supressão poderá exceder o limite estabelecido, salvo as supressões resultantes de acordo celebrado entre as partes.
- g) Manter em dia suas obrigações trabalhistas, previdenciários, fiscais, comerciais, tributários, taxas, seguros e ou securitárias, devidas no Brasil, incidentes sobre a prestação dos serviços objeto deste Contrato.
- h) Manter durante toda a execução do Contrato, em compatibilidade com as obrigações por ela assumidas, todas as condições de habilitação e qualificação exigidas na licitação.
- i) Apresentar sempre que solicitado, durante a execução do Contrato, documentos que comprovem estar cumprindo a legislação em vigor quanto às obrigações assumidas na licitação, em especial, encargos sociais, trabalhistas, previdenciários, tributários, fiscais e comerciais.

CLÁUSULA SEXTA - DOS RECURSOS FINANCEIROS

Parágrafo Primeiro - Para cobertura das despesas decorrentes desta licitação serão utilizados recursos financeiros oriundos do Município de Planalto. Proveniente das seguintes DOTAÇÕES ORÇAMENTÁRIAS:

Conta da despesa	Funcional programática	Destinação de recurso
1300	07.122.12.361.1201.2039	3.3.90.32.00.00.00115

CLÁUSULA SÉTIMA - DAS SANÇÕES POR INADIMPLENCIA DO CONTRATO – FASE CONTRATUAL

Parágrafo primeiro - Sem prejuízo das demais penalidades previstas na legislação em vigor, o contrato que se tornar inadimplente, ou cuja justificativa não seja aceita pela Administração, estará sujeito as seguintes sanções cumulativas ou não, conforme estabelece a Lei de Licitações.

Parágrafo segundo - A Contratada inadimplente será aplicada total ou parcialmente, às sanções legais, a saber:

- a) Advertência;
- b) Multa administrativa, graduáveis conforme a gravidade da infração;
- c) Suspensão temporária de participação em licitação e impedimento de contratar com a Administração, emissão de declaração de idoneidade para licitar ou contratar com a Administração Pública, pelo prazo de até 5 (cinco) anos e inclusão na lista de impedidos de licitar junto ao Tribunal de Conta do Estado do Paraná, a licitante que:
 1. Convocada dentro do prazo de validade de sua proposta, não assinar o contrato;
 2. Deixar de entregar documentação exigida no edital;
 3. Apresentar documentação falsa;
 4. Ensejar o retardamento da execução de seu objeto;
 5. Não mantiver a proposta;
 6. Falhar ou fraudar na execução do contrato;
 7. Comportar-se de modo inidôneo;
 8. Fizer declaração falsa ou cometer fraude fiscal.



MUNICIPIO DE PLANALTO

CNPJ Nº 76.460.526/0001-16

Praça São Francisco de Assis, 1583 – CEP: 85.750-000.

e-mail: planalto@rline.com.br

Fone: (046) 3555-8100 – Fax: (46) 3555-8101

PLANALTO

-

PARANÁ

Parágrafo terceiro - A inexecução contratual, inclusive por atraso injustificado na execução do contrato, sujeitará o contratado à multa de mora, que será graduada de acordo com a gravidade da infração, obedecidos os seguintes limites máximos

a) Ocorrendo atraso, ou não realização da entrega do objeto conforme contratado, injustificado o atraso, a Contratada incidirá em multa na ordem de 1% (um por cento) sobre o valor total percebido pela Contratada, por dia de atraso na entrega.

b) 10% (dez por cento) sobre o valor do contrato, em caso de descumprimento total da obrigação, inclusive no de recusa do adjudicatário em firmar o contrato, ou ainda na hipótese de negar-se a efetuar o reforço da caução, dentro de 10 (dez) dias contados da ata de sua convocação;

c) 10% (dez por cento) sobre o valor do contrato por infração a qualquer cláusula ou condição do contrato, aplicada em dobro na reincidência;

d) 0,3% (três décimos por cento) ao dia, até o trigésimo dia de atraso, sobre o valor da parte do fornecimento do objeto;

e) 0,7% (sete décimos por cento) sobre o valor da parte do fornecimento do objeto em atraso por cada dia subsequente ao trigésimo;

f) 2% (dois por cento) sobre o valor do contrato, por infração à qualquer cláusula ou condição do contrato, aplicada em dobro na reincidência;

g) 10% (dez por cento) sobre o valor total do período de vigência do contrato, contados da última prorrogação, no caso de rescisão do contrato por ato unilateral da administração, motivado por culpa da Contratada, garantida defesa prévia, independentemente das demais sanções cabíveis;

Parágrafo quarto - Para a aplicação das penalidades previstas serão levadas em conta a natureza e a gravidade da falta, os prejuízos dela advindos para a Administração Pública e a reincidência na prática do ato conforme discriminado a seguir:

1) ADVERTÊNCIA ESCRITA, com o intuito de registrar o comportamento inadequado do licitante e/ou contratado, sendo cabível apenas em falhas leves que não acarretem prejuízos graves ao município.

2) Constituem ilícitos administrativos as condutas previstas nas Leis Federais nº 8.666/93 e 10.520/02, assim como em decreto regulamentador do pregão, sujeitando-se os infratores às cominações legais, garantida a prévia e ampla defesa em processo administrativo.

3) a multa a que se refere este item não impede que a Administração rescinda unilateralmente o contrato e aplique as demais sanções previstas na lei.

4) a multa, aplicada após regular processo administrativo, será descontada da garantia do contratado faltoso.

5) se o valor da multa exceder ao da garantia prestada, além da perda desta, a contratada responderá pela sua diferença, que será descontada dos pagamentos eventualmente devidos pela Administração, ou, ainda, se for o caso, cobrada judicialmente.

6) não tendo sido prestada garantia, à Administração se reserva o direito de descontar diretamente do pagamento devido à contratada o valor de qualquer multa porventura imposta.

7) as multas previstas neste item, não tem caráter compensatório e o seu pagamento não eximirá a contratada da responsabilidade por perdas e danos decorrentes das infrações cometidas.

8) serão punidos com a pena de suspensão temporária do direito de cadastrar e licitar e impedimento de contratar com a Administração os que incorrerem nos ilícitos previstos nas disposições legais citadas.

9) serão punidos com a pena de declaração de inidoneidade para licitar e contratar com a administração, enquanto perdurarem os motivos determinantes da punição ou até que seja



MUNICIPIO DE PLANALTO

CNPJ Nº 76.460.526/0001-16

Praça São Francisco de Assis, 1583 – CEP: 85.750-000.

e-mail: planalto@rline.com.br

Fone: (046) 3555-8100 – Fax: (46) 3555-8101

PLANALTO - PARANÁ

promovida a reabilitação perante a autoridade competente para aplicar a punição, os que incorram em outros ilícitos previstos em lei.

CLÁUSULA OITAVA – PRAZOS

Parágrafo Primeiro - O prazo de execução do objeto do objeto do presente Contrato será até 31/05/2019.

CLÁUSULA NONA - DO REAJUSTE

Parágrafo Primeiro - Os preços dos objetos, constantes neste contrato, caracterizando o valor unitário do objeto são **FIXOS E IRREAJUSTÁVEIS**, salvo por fator superveniente que caracterize a situação prevista na alínea “d” do inciso II do artigo 65 da Lei Federal 8666/03.

Parágrafo Segundo - Na hipótese de solicitação de revisão de preços pela CONTRATADA, esta deverá comprovar a quebra do equilíbrio econômico-financeiro do fornecimento, por meio de apresentação de planilha(s) detalhada(s) de custos seguindo a mesma metodologia da composição da proposta e documentação correlata (lista de preços de fabricantes, notas fiscais de aquisição de produtos e/ou matérias-primas, etc), que comprovem que a contratação tornou-se inviável nas condições inicialmente avençadas.

Parágrafo Terceiro - Na hipótese de solicitação de revisão de preços pelo Município de Planalto, este deverá comprovar o rompimento do equilíbrio econômico-financeiro do contrato, em prejuízo da Municipalidade.

Parágrafo Quarto - Fica facultado ao Município de Planalto realizar ampla pesquisa de mercado para subsidiar, em conjunto com a análise dos requisitos dos subitens anteriores, a decisão quanto a revisão de preços solicitada pela CONTRATADA.

Parágrafo Quinto - A eventual autorização da revisão dos preços contratuais será concedida após a análise técnica e jurídica do Município de Planalto

Parágrafo Sexto - Enquanto eventuais solicitações de revisão de preços estiverem sendo analisadas, a CONTRATADA não poderá suspender o fornecimento e os pagamentos serão realizados aos preços acordados no presente instrumento.

CLÁUSULA DÉCIMA – RESCISÃO

Parágrafo Primeiro: Ficará o presente Contrato rescindido, mediante formalização, assegurado o contraditório e a defesa, nos seguintes casos:

- a) o não cumprimento ou cumprimento irregular de cláusulas contratuais;
- b) a lentidão do seu cumprimento, levando a Administração a comprovar a impossibilidade da conclusão dos serviços nos prazos estipulados;
- c) atraso injustificado, a juízo da Administração, na execução dos serviços/objeto contratado;
- d) não entrega do objeto, sem justa causa ou prévia comunicação à Administração;
- e) a subcontratação total do objeto deste Contrato, sem prévia autorização do CONTRATANTE, associação da CONTRATADA com outrem, a cessão ou transferência total ou parcial, bem como a fusão, cisão ou incorporação, que afetem a boa execução do presente Contrato;



MUNICIPIO DE PLANALTO

CNPJ Nº 76.460.526/0001-16

Praça São Francisco de Assis, 1583 – CEP: 85.750-000.

e-mail: planalto@rline.com.br

Fone: (046) 3555-8100 – Fax: (46) 3555-8101

PLANALTO - PARANÁ

- f) o desatendimento das determinações regulares da autoridade designada para acompanhar e fiscalizar a execução deste Contrato, assim como a de seus superiores; g) cometimento reiterado de faltas na execução do contrato;
- g) decretação de falência ou instauração de insolvência civil;
- h) dissolução de Sociedade;
- i) alteração social e a modificação da finalidade ou da estrutura da empresa, que, a juízo da Administração, prejudiquem a execução deste Contrato;
- j) razões de interesse público de alta relevância e amplo conhecimento, justificados e determinados pela máxima autoridade da esfera administrativa a que está subordinada o CONTRATANTE e exaradas no processo administrativo a que se refere o contrato amplo conhecimento Público;
- k) ocorrência de caso fortuito ou de força maior, regularmente comprovada, impeditiva da execução deste Contrato.

Parágrafo Segundo - O presente Contrato poderá ser rescindido caso ocorram quaisquer dos fatos elencados no art. 78 e seguintes da Lei nº 8.666/93.

Parágrafo Terceiro – A CONTRATADA reconhece os direitos da CONTRATANTE, em caso de rescisão administrativa prevista no art. 77 da Lei nº 8.666/93.

CLÁUSULA DÉCIMA PRIMEIRA - DA COMUNICAÇÃO

Parágrafo Único - As comunicações necessárias em razão deste Contrato devem ser feitas por escrito, e enviadas através de carta registrada, ou protocoladas na Prefeitura Municipal de Planalto, Praça São Francisco de Assis, 1583, Centro, CEP: 85.750-000 – Planalto, Paraná.

CLÁUSULA DÉCIMA SEGUNDA – SUBCONTRATAÇÃO

Parágrafo Único - Não será permitida a subcontratação total ou parcial para a execução do objeto do presente contrato.

CLÁUSULA DÉCIMA TERCEIRA - LEGISLAÇÃO APLICÁVEL

O presente Instrumento contratual rege-se pelas disposições expressas na Lei nº 10.520, de 17 de julho de 2002 e suas alterações, Lei nº. 8.666, de 21 de junho de 1993, suas alterações, demais legislações aplicáveis e pelos preceitos de direito público, aplicando-se supletivamente, os princípios da Teoria Geral dos Contratos e as disposições de direito privado.

CLÁUSULA DÉCIMA QUARTA - CASOS OMISSOS

Os casos omissos serão resolvidos à luz da Lei nº. 8.666/93, e dos princípios gerais de direito.

CLÁUSULA DÉCIMA QUINTA - DO FORO

Fica eleito o Foro da Comarca de Capanema/PR, para dirimir toda e qualquer questão oriunda deste instrumento, renunciando-se a outro por mais privilegiado que o seja. E por estarem de acordo com as condições aqui estipuladas, lavrou-se o presente contrato em 02 (duas) vias de igual teor e para o mesmo efeito, o qual, depois de lido e achado conforme, é assinado pelo CONTRATANTE, CONTRATADA e testemunhas.



MUNICIPIO DE PLANALTO

CNPJ Nº 76.460.526/0001-16

Praça São Francisco de Assis, 1583 - CEP: 85.750-000.

e-mail: *planalto@rline.com.br*

Fone: (046) 3555-8100 - Fax: (46) 3555-8101

PLANALTO

-

PARANÁ

CONTRATANTE

CONTRATADA

TESTEMUNHAS:

.....



MUNICIPIO DE PLANALTO
CNPJ Nº 76.460.526/0001-16
Praça São Francisco de Assis, 1583 – CEP: 85.750-000.
e-mail: planalto@rline.com.br
Fone: (046) 3555-8100 – Fax: (46) 3555-8101
PLANALTO - PARANÁ

ANEXO VIII – ORIENTAÇÕES PARA GERAÇÃO E PREENCHIMENTO DA PROPOSTA DE PREÇOS

Passo 1 – Baixe em seu computador o Programa “**ESproposta.exe**” e salve em pasta específica. (Arquivo do Programa disponível no link: <http://planalto.pr.gov.br/upload/downloads/esProposta.exe>)

Passo 2 - Baixe em seu computador o arquivo “**Proposta.esl**” (deve ser solicitado pelo email: licitacao@planalto.pr.gov.br) na mesma pasta em que foi salvo o programa, ou em pasta específica de preferência;

Passo 3 - Acesse a pasta onde salvou os arquivos, e dê um duplo clique em cima do arquivo **ESProposta.exe (programa)**, deverá aparecer a tela abaixo , clique uma vez sobre o botão com reticências e procure pelo **arquivo da proposta (proposta.esl)** na pasta onde o salvou:

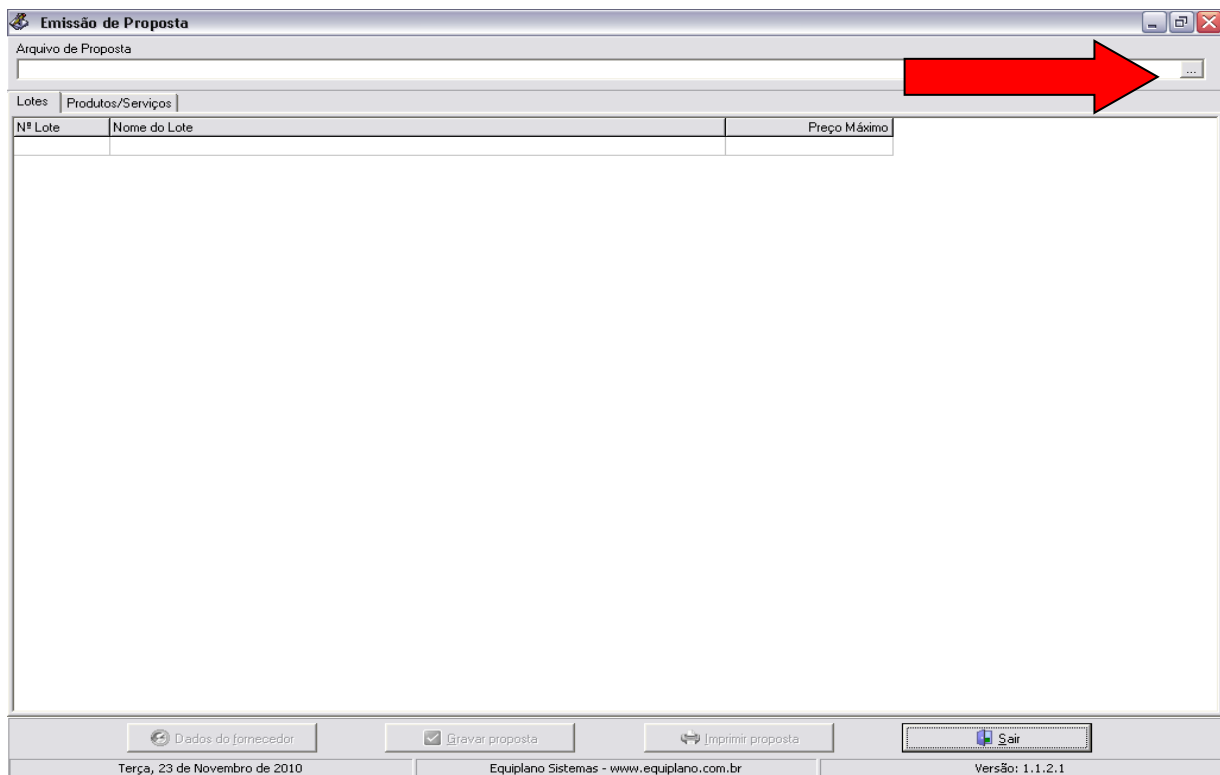

Passo 4 – Uma vez acessada a Emissão da Proposta, você trabalha com duas guias: Lotes e Produtos/Serviços. Inicialmente, você vai na guia Lotes e seleciona o lote em questão e vá para a outra guia: Produtos/Serviços. Neste exemplo consta apenas um lote, quando o Edital apresentar mais de um lote, clique em cada lote e em seguida, na opção Produtos/Serviços.



MUNICIPIO DE PLANALTO
CNPJ Nº 76.460.526/0001-16
Praça São Francisco de Assis, 1583 – CEP: 85.750-000.
e-mail: planalto@rline.com.br
Fone: (046) 3555-8100 – Fax: (46) 3555-8101
PLANALTO - PARANÁ

Nº Lote	Nome do Lote	Preço Máximo
001	CONSULTAS MÉDICAS	115.000,00

Passo 5 – No campo preço unitário digite sua proposta, e informe também a marca ou procedência do produto/serviço. Em seguida clique novamente em lotes e selecione o próximo lote se for o caso, até que a proposta esteja completamente preenchida.

Nº Item	Nome	Qtde.	Unid.	Preço Un. Máx.	Marca	Preço Unitário	Preço Total
001	CONSULTA MÉDICA - CLÍNICA MÉDICA	5.000,00	UN	23,00			

Passo 6 – Uma vez preenchida a proposta, verifique as informações cadastrais indo a: “Dados do Fornecedor”.



MUNICIPIO DE PLANALTO
CNPJ Nº 76.460.526/0001-16
Praça São Francisco de Assis, 1583 – CEP: 85.750-000.
e-mail: planalto@rline.com.br
Fone: (046) 3555-8100 – Fax: (46) 3555-8101
PLANALTO - PARANÁ

Nº Lote	Nome do Lote	Preço Máximo
001	CONSULTAS MÉDICAS	115.000,00

Preencha as informações solicitadas, e em seguida vá em “Representante”, preencha os campos com as dados do representante da empresa, conforme carta de credenciamento, clique em fechar, após vá em “Quadro Societário” e transcreva as informações solicitadas, clique em fechar. Após preencher os dados do fornecedor, do representante e quadro societário, clique em fechar.



MUNICIPIO DE PLANALTO
CNPJ Nº 76.460.526/0001-16
Praça São Francisco de Assis, 1583 – CEP: 85.750-000.
e-mail: planalto@rline.com.br
Fone: (046) 3555-8100 – Fax: (46) 3555-8101
PLANALTO - PARANÁ

Nº Item	Nome	Qtde.	Unid.	Preço Un.Máx.	Marca	Preço Unitário	Preço Total
001	CONSULTA MÉDICA - CLÍNICA MÉDICA	5.000,00	UN	23,00			0,00

Na tela principal clique em “Gravar proposta”, **após você deve imprimir e assinar a proposta e acondicioná-lo em envelope, conforme orientações do edital.**

Nº Item	Nome	Qtde.	Unid.	Preço Un.Máx.	Marca	Preço Unitário	Preço Total
001	CONSULTA MÉDICA - CLÍNICA MÉDICA	5.000,00	UN	23,00			0,00

Você deve salvar o arquivo da proposta (**proposta.esl**) em unidade de armazenamento (CD-room ou Pen-Drive, etc...) em bom estado, bem acondicionado, para que não sofra danos e envia-lo juntamente com a **proposta impressa no envelope relativo a proposta de preço.**



MUNICIPIO DE PLANALTO

CNPJ Nº 76.460.526/0001-16

Praça São Francisco de Assis, 1583 – CEP: 85.750-000.

e-mail: planalto@rline.com.br

Fone: (046) 3555-8100 – Fax: (46) 3555-8101

PLANALTO

-

PARANÁ

Importante:

- Ao salvar o arquivo em meio eletrônico, recomenda-se testar o arquivo gravado e ainda possuir outra cópia alternativa na abertura da licitação.