



MUNICIPIO DE PLANALTO

CNPJ Nº 76.460.526/0001-16

Praça São Francisco de Assis, 1583 - CEP: 85.750-000

e-mail: planalto@planalto.pr.gov.br

Fone: (046) 3555-8100 - Fax: (46) 3555-8101

PLANALTO

-

PARANÁ

Planalto-Pr., 09 de julho de 2020.

DE: Zenaide Salete Gallas Werle – Secretaria Municipal de Assistência Social

PARA: Inácio José Werle – Prefeito Municipal

Senhor Prefeito,

Pelo presente solicitamos a Vossa Excelência a competente autorização objetivando a contratação de empresa legalmente estabelecida e especializada no ramo da construção civil, que satisfaça todos os padrões de qualidade, para execução de Obra de Engenharia para a execução de uma reforma sem ampliação de área de uma edificação com destinação futura ao Centro-Dia de Referência para Pessoas Idosas, situado no Município de Planalto/PR, incluindo o fornecimento de materiais, conforme projeto técnico.

Local do empreendimento está situado Rua Pelotas, Lote nº 01 da Quadra nº 05, no bairro João Zacco, Planalto-PR.

O valor máximo da presente contratação é **R\$ 79.915,43 (Setenta e nove mil, novecentos e quinze reais e quarenta e três centavos).**

Cordialmente,

ZENAIDE SALETE GALLAS WERLE
Secretário Municipal de Assistência Social

THE UNIVERSITY OF CHICAGO
DEPARTMENT OF POLITICAL SCIENCE
1100 SOUTH EAST ASIAN AVENUE
CHICAGO, ILLINOIS 60607
TEL: 773-936-3300

OFFICE OF THE DEAN
1100 SOUTH EAST ASIAN AVENUE
CHICAGO, ILLINOIS 60607
TEL: 773-936-3300

DEPARTMENT OF POLITICAL SCIENCE
1100 SOUTH EAST ASIAN AVENUE
CHICAGO, ILLINOIS 60607
TEL: 773-936-3300

DEPARTMENT OF POLITICAL SCIENCE
1100 SOUTH EAST ASIAN AVENUE
CHICAGO, ILLINOIS 60607
TEL: 773-936-3300

DEPARTMENT OF POLITICAL SCIENCE
1100 SOUTH EAST ASIAN AVENUE
CHICAGO, ILLINOIS 60607
TEL: 773-936-3300



DOCUMENTO COMPLEMENTAR A REQUISIÇÃO AO DEPARTAMENTO DE LICITAÇÃO

OBJETO

Contratação de empresa legalmente estabelecida e especializada no ramo da construção civil, que satisfaça todos os padrões de qualidade, para execução de Obra de Engenharia para a execução de uma reforma sem ampliação de área de uma edificação com destinação futura ao Centro-Dia de Referência para Pessoas Idosas, situado no Município de Planalto/PR, incluindo o fornecimento de materiais, conforme projeto técnico.

LOCAL DOS SERVIÇOS

Local do empreendimento está situado Rua Pelotas, Lote nº 01 da Quadra nº 05, no bairro João Zacco, Planalto-PR.

VALOR MÁXIMO DA CONTRATAÇÃO

O valor máximo da presente contratação é de R\$ 79.915,43 (Setenta e nove mil, novecentos e quinze reais e quarenta e três centavos).

JUSTIFICATIVA E OBJETIVO DA CONTRATAÇÃO

O presente objeto a ser licitado justifica-se devido à necessidade de ter um atendimento público especializado para a melhoria da qualidade de vida dos idosos em vulnerabilidade social, a fim de garantir a eles uma alimentação adequada, acompanhamento médico, higienização com acompanhamento de cuidadores, além da oportunizarão da ressocialização.

PRAZO E CONDIÇÕES DE ENTREGA

- O prazo total para a execução dos serviços será de 2 meses (60 dias) a partir da emissão da ordem de serviço pelo Departamento de Engenharia, e pagamentos conforme boletim de medição mensal;
- A vencedora do certame deverá iniciar as obras em até 10 dias a contar do recebimento da Ordem de Serviço.

ADJUDICAÇÃO

Global.

VIGÊNCIA DO CONTRATO

Prazo de vigência do contrato de 6 meses a partir da assinatura do contrato.

FORMA DE PAGAMENTO

Até 45 (quarenta e cinco) dias após apresentação da Nota Fiscal acompanhada com todos os documentos solicitados em edital e/ou contrato, válidos e completos mediante liberação do Recurso pela entidade gestora do Contrato.

DOTAÇÃO ORÇAMENTÁRIA

| DOTAÇÃO | | |
|------------------|-------------------------|-----------------------|
| Conta da despesa | Funcional programática | Destinação de recurso |
| 02442 | 10.144.08.241.0801.2021 | 4.4.90.51.00.00.00000 |

1. ÍNDICE PARA REAJUSTE DE PREÇOS

INCC – Índice Nacional de Custo da Construção.

Jão

2. SECRETARIA RESPONSÁVEL PELA FISCALIZAÇÃO DA OBRA

Secretaria de Administração.

3. FISCAL DA OBRA

Engº Civil Roberto Aloysio Goergen

CREA-PR: 94.015/D

CPF: 040.368.469-22

4. SECRETARIA RESPONSÁVEL PELA GESTÃO/FISCALIZAÇÃO DO CONTRATO

Secretaria de Assistência Social.

5. ESTOR DO CONTRATO

Zenaide Salete Gallas Werle

CPF: 708.810.309-53

6. OBRIGAÇÕES DA CONTRATADA E CONDIÇÕES GERAIS DA EXECUÇÃO DOS SERVIÇOS

6.1 Não é permitido sub-empregar de forma total o objeto desta licitação, porém mediante prévia comunicação e autorização da contratante, a sub-empregada parcial do serviço poderá ser autorizada, devendo a sub-contratação ser de responsabilidade exclusiva da empresa titular;

6.2 Deverá ser exigido pela contratada todos os documentos e certidões da empresa subcontratada, para fins de pagamento;

6.3 Será exigido Anotação de Responsabilidade Técnica (ART) ou Registro de Responsabilidade Técnica (RRT) de execução do profissional responsável tecnicamente pela empresa;

6.4 A garantia (caução) exigida da contratada deverá ter sua validade pelo período referente ao prazo de vigência do contrato;

Júlio

6.5 A atuação ou a eventual omissão da Fiscalização durante a realização dos trabalhos não poderá ser invocada para eximir a Contratada da responsabilidade pela execução dos serviços;

6.6 Somente poderão ser considerados para efeito de pagamento os materiais e serviços efetivamente executados e/ou instalados pela Contratada, em conformidade com os projetos e especificações técnicas;

6.7 Quaisquer serviços executados com mão de obra ou materiais inadequados e/ou em desacordo com o projeto deverão ser refeitos pela Contratada sem quaisquer ônus para a contratante;

6.8 A empresa deverá apresentar, de forma permanente, seus funcionários devidamente uniformizados, fornecer todos os equipamentos de segurança individual e zelar pela segurança dos trabalhadores em virtude dos trabalhos em altura a serem realizados na obra, conforme recomendações e exigências das normas vigentes.

6.9 Quanto aos procedimentos de segurança, assumir a responsabilidade por quaisquer acidentes de trabalho na execução dos serviços contratados, ainda que resulte de caso fortuito ou força maior, bem como as indenizações que possam vir a serem devidas a terceiros por fatos oriundos dos serviços contratados;

6.10 Deverá a empresa recompor, nos padrões de qualidade e acabamento existentes, as áreas adjacentes que, eventualmente, forem afetadas e/ou danificadas no transcorrer dos trabalhos;

6.11 Caberá a Contratada a solicitação do descarte de todo o material não aproveitável, removendo periodicamente todo o material e detritos que venham a se acumular no decorrer dos serviços, devendo ser executado de acordo com as exigências da Administração Municipal, não sendo permitido o acúmulo de entulho em qualquer local do imóvel;

6.12 Após a conclusão dos serviços, o imóvel deverá apresentar todas as superfícies limpas e isentas de resíduos e os materiais não utilizados deverão ser adequadamente removidos da obra.

7. QUALIFICAÇÃO TÉCNICA

7.1. Exigir certificado de registro da empresa junto ao CREA/CAU;

7.2. Exigir certificado de registro profissional, responsável técnico pela empresa, junto ao CREA/CAU, conforme Art. 6º e Art. 8º, inciso II, da resolução nº 336/1989 do CONFEA (Conselho Federal de Engenharia e Agronomia) ou Art. 47 da lei nº 12.378/2010 do Conselho de Arquitetura e Urbanismo do Brasil;



7.4. Capacidade técnico-profissional: Atestado de capacidade técnica em nome do profissional responsável, emitido por pessoa jurídica de direito público ou privado.

7.5. Não será obrigatória a visita técnica, porém a licitante deverá preencher a “declaração de recebimento e acesso a documentação”, conforme recomendação do Tribunal de Contas da União (TCU). A(s) empresa(s) que tiver(em) interesse poderão realizar visita in loco juntamente com o fiscal de execução. A visita deve ser pré-agendada através do telefone (46) 3555-8129 e deverá ocorrer conforme disponibilidade do servidor do Departamento de Engenharia.

8. INFORMAÇÕES COMPLEMENTARES

8.1. Para formalização do contrato, o adjudicatário deverá comprovar no ato da assinatura do termo contratual que providenciou a prestação de garantia no valor equivalente a 5% (cinco por cento) do valor contratado, tendo a validade pelo período referente ao prazo de vigência do contrato. Caberá ao adjudicatário optar por uma das modalidades de garantia estabelecidas no artigo 56, parágrafo 1º, da Lei 8.666/1993;

8.2. A Contratada deverá efetuar o pagamento de todos os impostos, taxas e demais obrigações fiscais incidentes ou que vierem a incidir sobre o objeto de contrato, até o Recebimento Definitivo dos serviços;

8.3. Todos os serviços deverão ser desenvolvidos em conformidade com as normas vigentes, no caso de eventuais divergências, as disposições estabelecidas pela Contratante;

8.4. Toda e qualquer dúvida deverá ser esclarecida previamente com a fiscalização de obras antes da execução dos serviços correspondentes;

8.5. As inadequações apontadas pela Fiscalização de obras serão corrigidas pela Contratada sem custo adicional para a Contratante, visto que o não cumprimento poderá acarretar penas administrativas.

Declaramos que as informações constantes deste documento e da Requisição ao departamento de licitação são suficientes a emissão do edital de licitações e a respectiva contratação, e que não os contém nenhuma exigência que possa comprometer, restringir ou frustrar o caráter competitivo da licitação, nos termos do artigo 3º da Lei 8.666/1993.

Planalto, 09 de julho de 2020.

ZENAIDE SALETE GALLAS WERLE
Gestora do Contrato
Secretária Municipal de Assistência Social

INÁCIO JOSÉ WERLE
Prefeito Municipal

FABIO SABINO DA SILVA
 Eng. Civil CREA/PR 144165/D
 RG 9814889-2

| | | | | | | | | | | |
|----------|--------------------------------|-------------------|--|------|-------|-----|--------|-----|----------|----------|
| 8.17 | 80356 | CAIXA REFERENCIAL | TUBO PVC SOLDAVEL DN 25MM, INSTALADO EM PRUMADA DE ÁGUA - FORNECIMENTO E INSTALAÇÃO. AF_17/2014 | M | 1250 | R\$ | 16,93 | R\$ | 20,50 | 250,25 |
| 8.18 | 80449 | CAIXA REFERENCIAL | TUBO PVC SOLDAVEL DN 50MM, INSTALADO EM PRUMADA DE ÁGUA - FORNECIMENTO E INSTALAÇÃO. AF_17/2014 | M | 33,43 | R\$ | 10,06 | R\$ | 12,18 | 407,18 |
| 8.2 | INSTALAÇÕES SANITÁRIAS | | | | | | | | | |
| 8.2.1 | 80102 | CAIXA REFERENCIAL | CAIXA DE CONDUZIDA SIMPLES, CIRCULAR, EM CONCRETO PRÉ-MOLDADO, DIÂMETRO INTERNO = 0,4 M, ALTURA INTERNA = 0,4 | UN | 1,00 | R\$ | 50,59 | R\$ | 61,26 | 61,26 |
| 8.2.2 | 80709 | CAIXA REFERENCIAL | M. AF 05/2018 | UN | 2,00 | R\$ | 9,09 | R\$ | 11,01 | 22,02 |
| 8.2.3 | 80726 | CAIXA REFERENCIAL | DESGOTO SANITÁRIO, AF_12/2014 | UN | 4,00 | R\$ | 5,72 | R\$ | 6,93 | 27,72 |
| 8.2.4 | 80746 | CAIXA REFERENCIAL | DESGOTO SANITÁRIO, AF_12/2014 | UN | 2,00 | R\$ | 17,58 | R\$ | 21,29 | 42,58 |
| 8.2.5 | 80774 | CAIXA REFERENCIAL | DESGOTO SANITÁRIO, AF_12/2014 | UN | 10,00 | R\$ | 7,30 | R\$ | 8,64 | 86,40 |
| 8.2.6 | 80744 | CAIXA REFERENCIAL | DESGOTO SANITÁRIO, AF_12/2014 | UN | 3,00 | R\$ | 17,60 | R\$ | 21,31 | 63,93 |
| 8.2.7 | 80727 | CAIXA REFERENCIAL | DESGOTO SANITÁRIO, AF_12/2014 | UN | 2,00 | R\$ | 31,65 | R\$ | 38,32 | 76,64 |
| 8.2.8 | C2147 | SENTERIA | REDUÇÃO PVC BRANCO PRESSOTO D=100X50mm (4X2)-CANIS | UN | 4,00 | R\$ | 26,53 | R\$ | 32,13 | 128,52 |
| 8.2.9 | C0468 | SENTERIA | BICHA REDUÇÃO LONGA PVC PRESSOTO 50X40mm | UN | 4,00 | R\$ | 7,73 | R\$ | 9,36 | 37,44 |
| 8.2.10 | 80782 | CAIXA REFERENCIAL | TE PVC, SERIE NORMAL, ESGOTO PREDIAL, DN 40 X 40 MM, JUNTA SOLDAVEL, FORNECIDO E INSTALADO EM RAMAL DE | UN | 2,00 | R\$ | 8,09 | R\$ | 10,89 | 21,78 |
| 8.2.11 | 80786 | CAIXA REFERENCIAL | TE PVC, SERIE NORMAL, ESGOTO PREDIAL, DN 100 X 100 MM, JUNTA ELÁSTICA, FORNECIDO E INSTALADO EM RAMAL DE | UN | 4,00 | R\$ | 20,22 | R\$ | 34,17 | 136,68 |
| 8.2.12 | 80711 | CAIXA REFERENCIAL | TUBO PVC, SERIE NORMAL, ESGOTO PREDIAL, DN 40 MM, FORNECIDO E INSTALADO EM RAMAL DE | M | 14,00 | R\$ | 15,17 | R\$ | 18,37 | 257,18 |
| 8.2.13 | 80714 | CAIXA REFERENCIAL | TUBO PVC, SERIE NORMAL, ESGOTO PREDIAL, DN 100 MM, FORNECIDO E INSTALADO EM RAMAL DE | M | 9,35 | R\$ | 42,98 | R\$ | 52,04 | 406,57 |
| 8.3 | APARELHOS | | | | | | | | | |
| 8.3.1 | C4635 | SENTERIA | BACIA SANITÁRIA PARA CADEIRANTES C/ ASSENTO (ABERTURA FRONTAL) | UN | 2,00 | R\$ | 835,28 | R\$ | 1.011,42 | 2.022,84 |
| 8.3.2 | C0348 | SENTERIA | BACIA DE LOUÇA BRANCA C/CAIXA ACOPLADA | UN | 2,00 | R\$ | 540,83 | R\$ | 654,89 | 1.309,78 |
| 8.3.3 | 100860 | CAIXA REFERENCIAL | CHUVEIRO ELÉTRICO COMUM CORPO PLÁSTICO, TIPO DUCHA FORNECIMENTO E INSTALAÇÃO. AF_01/2020 | UN | 2,00 | R\$ | 63,92 | R\$ | 76,92 | 153,84 |
| 8.3.4 | 86904 | CAIXA REFERENCIAL | LAVATÓRIO LOUÇA BRANCA SUSPENSÃO, 29,5 X 39CM OU EQUIVALENTE, PADRÃO POPULAR - FORNECIMENTO E INSTALAÇÃO. AF_01/2020 | UN | 4,00 | R\$ | 108,19 | R\$ | 131,01 | 524,04 |
| 8.3.5 | 86915 | CAIXA REFERENCIAL | TORNEIRA CROMADA TUBO MOVEL, DE MESA, 1/2 OU 3/4, PARA PIA DE COZINHA, PADRÃO ALTO - FORNECIMENTO E | UN | 4,00 | R\$ | 66,93 | R\$ | 81,05 | 324,20 |
| 8.3.6 | 86909 | CAIXA REFERENCIAL | TORNEIRA CROMADA TUBO MOVEL, DE MESA, 1/2 OU 3/4, PARA PIA DE COZINHA, PADRÃO ALTO - FORNECIMENTO E | UN | 1,00 | R\$ | 79,94 | R\$ | 96,80 | 96,80 |
| 8.3.7 | 86987 | CAIXA REFERENCIAL | ENGATE FLEXÍVEL EM INOX, 1/2 X 40CM - FORNECIMENTO E INSTALAÇÃO. AF_01/2020 | UN | 5,00 | R\$ | 30,02 | R\$ | 36,35 | 181,75 |
| 8 | 86981 | CAIXA REFERENCIAL | SIFÃO DO TIPO GARRAFA EM METAL CROMADO 1 X 1/2 - FORNECIMENTO E INSTALAÇÃO. AF_01/2020 | UN | 5,00 | R\$ | 110,27 | R\$ | 133,53 | 667,65 |
| 8.3.3.74 | SERVIÇOS COMPLEMENTARES | | | | | | | | | |
| 8.1 | C4494 | SENTERIA | DIVISÓRIA PAINEL PVC, MONTANT/RODAPÉ SIMPLES, PERFIL EM ALUMÍNIO - FORNECIMENTO E MONTAGEM | M2 | 9,12 | R\$ | 140,31 | R\$ | 160,90 | 1.549,49 |
| 8.2 | C0032 | SENTERIA | PORTA EM PVC P/DIVISÓRIA (0,80X2,10)M COMPLETA - FORNECIMENTO E MONTAGEM | UN | 4,00 | R\$ | 301,32 | R\$ | 364,87 | 1.459,48 |
| 8.3 | 86903 | CAIXA REFERENCIAL | AF_01/2020 | UN | 1,00 | R\$ | 311,00 | R\$ | 376,59 | 376,59 |
| 8.4 | 100803 | CAIXA REFERENCIAL | BARRA DE APOIO EM T.L. EM AÇO INOX POLIDO, COMPRIMENTO 70 CM, FIXADA NA PAREDE - FORNECIMENTO E INSTALAÇÃO. AF_01/2020 | UN | 2,00 | R\$ | 378,90 | R\$ | 458,61 | 917,62 |
| 8.5 | 100874 | CAIXA REFERENCIAL | BARRA DE APOIO RETA, EM AÇO INOX POLIDO, COMPRIMENTO 70 CM, FIXADA NA PAREDE - FORNECIMENTO E INSTALAÇÃO. AF_01/2020 | UN | 4,00 | R\$ | 226,87 | R\$ | 274,94 | 1.089,36 |
| 8.6 | 100874 | CAIXA REFERENCIAL | BANCO ARTICULADO, EM AÇO INOX, PARA PCD, FIXADO NA PAREDE - FORNECIMENTO E INSTALAÇÃO. AF_01/2020 | UN | 8,00 | R\$ | 212,27 | R\$ | 257,04 | 2.056,32 |
| 8.7 | 100875 | CAIXA REFERENCIAL | BANCO ARTICULADO, EM AÇO INOX, PARA PCD, FIXADO NA PAREDE - FORNECIMENTO E INSTALAÇÃO. AF_01/2020 | UN | 2,00 | R\$ | 787,73 | R\$ | 953,86 | 1.907,72 |
| 8.8 | C1898 | SENTERIA | PEÇAS DE APOIO DEFICIENTES C/UBO INOX - PWC'S | M | 2,20 | R\$ | 186,75 | R\$ | 224,92 | 494,82 |
| 8.9 | ORÇ1 | ORÇAMENTO | CHAVAS DE PROTEÇÃO PARA PORTA INOX PNE ROCM | UNDO | 8,00 | R\$ | 125,55 | R\$ | 152,03 | 1.218,24 |
| 8.10 | 95547 | CAIXA REFERENCIAL | SABONETEIRA PLÁSTICA TIPO DISPENSER PARA SABONETE LIQUIDO COM RESERVATÓRIO 800 A 1500 ML, INCLUSO FIXAÇÃO | UN | 4,00 | R\$ | 35,58 | R\$ | 43,08 | 172,32 |
| 8.11 | C4825 | SENTERIA | PORTA PAPEL TOALHA (DISPENSER)EM ABS | UN | 4,00 | R\$ | 43,61 | R\$ | 52,81 | 211,24 |
| 8.12 | 95544 | CAIXA REFERENCIAL | PAPELEIRA DE PAREDE EM METAL CROMADO SEM TAMPA, INCLUSO FIXAÇÃO. AF_01/2020 | UN | 4,00 | R\$ | 39,55 | R\$ | 47,89 | 191,56 |
| 8.13 | 95543 | CAIXA REFERENCIAL | PORTA TOALHA BANHO EM METAL CROMADO, TIPO BARRA, INCLUSO FIXAÇÃO. AF_01/2020 | UN | 2,00 | R\$ | 54,08 | R\$ | 65,49 | 130,98 |

**MUNICÍPIO DE PLANALTO**

ESTADO DO PARANÁ

Gestão 2017/2020

OBRA: REFORMA DE EDIFICAÇÃO PÚBLICA PARA INSTALAÇÃO DO CENTRO-DIA PARA PESSOAS IDOSAS

ART: 1720202121368

Departamento de Engenharia - Orçamento Base

09/07/2020

Planilha Orçamentária : REFERÊNCIA SINAPI PR 04/2020 SEINFRA V26

CRONOGRAMA FÍSICO-FINANCEIRO

| Item | Descrição | R\$ Total | Percentual % | 1º Mês | 2º Mês | Total |
|--------------|-----------------------------|----------------------|----------------|----------------------|----------------------|----------------------|
| 1 | SERVIÇOS PRELIMINARES | R\$ 2.966,07 | 3,71% | 100,00% | | 100,00% |
| | | | | R\$ 2.966,07 | R\$ - | R\$ 2.966,07 |
| 2 | CONCRETO ARMADO | R\$ 1.467,21 | 1,84% | 100,00% | | 100,00% |
| | | | | R\$ 1.467,21 | R\$ - | R\$ 1.467,21 |
| 3 | SISTEMA DE VEDAÇÃO VERTICAL | R\$ 1.423,54 | 1,78% | 100,00% | | 100,00% |
| | | | | R\$ 1.423,54 | R\$ - | R\$ 1.423,54 |
| 4 | REVESTIMENTOS | R\$ 7.712,67 | 9,65% | 100,00% | | 100,00% |
| | | | | R\$ 7.712,67 | R\$ - | R\$ 7.712,67 |
| 5 | SISTEMA DE PISOS | R\$ 2.731,59 | 3,42% | 100,00% | | 100,00% |
| | | | | R\$ 2.731,59 | R\$ - | R\$ 2.731,59 |
| 6 | PINTURA | R\$ 17.021,88 | 21,30% | 20,00% | 80,00% | 100,00% |
| | | | | R\$ 3.404,38 | R\$ 13.617,50 | R\$ 17.021,88 |
| 7 | ESQUADRIAS | R\$ 25.386,91 | 31,77% | 50,00% | 50,00% | 100,00% |
| | | | | R\$ 12.693,46 | R\$ 12.693,46 | R\$ 25.386,91 |
| 8 | HIDROSSANITÁRIO | R\$ 9.421,82 | 11,79% | 60,00% | 40,00% | 100,00% |
| | | | | R\$ 5.653,09 | R\$ 3.768,73 | R\$ 9.421,82 |
| 9 | SERVIÇOS COMPLEMENTARES | R\$ 11.783,74 | 14,75% | 20,00% | 80,00% | 100,00% |
| | | | | R\$ 2.356,75 | R\$ 9.426,99 | R\$ 11.783,74 |
| TOTAL | | R\$ 79.915,43 | 100,00% | R\$ 40.408,75 | R\$ 39.506,68 | R\$ 79.915,43 |

FABIO SABINO DA SILVA
Eng Civil CREA/PR 144165/D
RG 9914989-2

Tomador: Município de Planalto

OBRA: REFORMA DE EDIFICAÇÃO PÚBLICA PARA INSTALAÇÃO DO CENTRO-DIA PARA PESSOAS IDOSAS

| | | |
|-----------------------------|---|---|
| Identifique o tipo de obra: | 1 | Informe a base de cálculo do ISSQN. Sobre os serviços. (x) Sobre a mão-de-obra. |
| Construção de edifícios: | 1 | |
| | | Informe a ocorrência da DESONERAÇÃO da folha de pagamento. Lei 13161/2015. (x) SEM Desoneração. COM Desoneração. |
| | | |
| | | |

| Item Componente do BDI | Intervalo de admissibilidade | | | Valores Propostos |
|---|------------------------------|-------|------------|-------------------|
| | 1º Quartil | Médio | 3º Quartil | |
| Administração Central | 3,00% | 4,00% | 5,50% | 3,19% |
| Seguro e Garantia | 0,80% | 0,80% | 1,00% | 0,90% |
| Risco | 0,97% | 1,27% | 1,27% | 1,00% |
| Despesas Financeiras | 0,59% | 1,23% | 1,39% | 0,71% |
| Lucro | 6,16% | 7,40% | 8,96% | 6,80% |
| I1: PIS e COFINS | | | | 3,65% |
| I2: ISSQN (conforme legislação municipal) | | | | 3,00% |
| | | | | |

| | | |
|------------|--------|------------|
| 1º QUARTIL | MÉDIO | 3º QUARTIL |
| 20,34% | 22,12% | 25,00% |

| | |
|--|---------------|
| BDI - SEM Desoneração da folha de pagamento | 21,09% |
|--|---------------|

Declaramos que esta planilha foi elaborada conforme equação para cálculo do percentual do BDI recomendada pelo Acórdão 2622/2013 - TCU, representada pela fórmula abaixo.

BDI - SEM Desoneração = $[(1+AC+S+G+R)X(1+DF)X(1+L)/(1-I1-I2)]-1$

BDI - COM Desoneração = $[(1+AC+S+G+R)X(1+DF)X(1+L)/(1-I1-I2-I3)]-1$

Declaro que a alternativa adotada é **SEM Desoneração** e que esta é a mais adequada para a Administração Pública.

Responsável Técnico do Município de Planalto
Carimbo e Assinatura

Inácio José Werle

Prefeito Municipal (ou Tomador)
Carimbo e Assinatura

INÁCIO JOSÉ WERLE
PREFEITO MUNICIPAL
PLANALTO - PR

| | | | | | |
|--|--|-----------------------|--|-----------|--|
| DATA: 02/07/2020 | | INDICADA | | ARQ 02/02 | |
| PROJETO: FABIO SABINO | | ÁREA TOTAL: 302,86 m² | | | |
| FABIO SABINO DA SILVA CREA - PR - 144165/D FONE: (45) 99851-2325 | | | | | |
| MUNICÍPIO DE PLANALTO | | | | | |
| LOCAL: REFORMA CENTRO-DIA DE REFERÊNCIA PARA PESSOAS IDOSAS RUA PELORTAS, LOTE N°01, QUADRA N°05, BAIRRO JOÃO ZACCO - PLANALTO-PR | | | | | |
| CONDIÇÃO: PLANTA BAIXA, ELEVÇÕES, CORTES, COBERTURA, SITUAÇÃO E LOCALIZAÇÃO | | | | | |
| PROJETADO: MUNICÍPIO DE PLANALTO | | | | | |
| ARQUITETO RESPONSÁVEL: FABIO SABINO DA SILVA ENGENHEIRO RESPONSÁVEL: FABIO SABINO DA SILVA | | | | | |

*MUNICÍPIO DE PLANALTO
PREFEITO MUNICIPAL
INACIO JOSÉ WERTE*

| QTD | ÁREA (m²) | COD | SÍMBOLO | MATERIAL | LAJOTA | ALTURA | PARAQUETOS |
|-----|-----------|-----|---------|-----------------------|--------|--------|------------|
| 11 | 6,52 | 11 | □ | Revestimento cerâmico | 60x60 | 1,10 | 100 |
| 12 | 6,52 | 12 | □ | Revestimento cerâmico | 60x60 | 1,10 | 100 |
| 13 | 6,52 | 13 | □ | Revestimento cerâmico | 60x60 | 1,10 | 100 |
| 14 | 6,52 | 14 | □ | Revestimento cerâmico | 60x60 | 1,10 | 100 |
| 15 | 6,52 | 15 | □ | Revestimento cerâmico | 60x60 | 1,10 | 100 |
| 16 | 6,52 | 16 | □ | Revestimento cerâmico | 60x60 | 1,10 | 100 |
| 17 | 6,52 | 17 | □ | Revestimento cerâmico | 60x60 | 1,10 | 100 |
| 18 | 6,52 | 18 | □ | Revestimento cerâmico | 60x60 | 1,10 | 100 |
| 19 | 6,52 | 19 | □ | Revestimento cerâmico | 60x60 | 1,10 | 100 |
| 20 | 6,52 | 20 | □ | Revestimento cerâmico | 60x60 | 1,10 | 100 |
| 21 | 6,52 | 21 | □ | Revestimento cerâmico | 60x60 | 1,10 | 100 |
| 22 | 6,52 | 22 | □ | Revestimento cerâmico | 60x60 | 1,10 | 100 |
| 23 | 6,52 | 23 | □ | Revestimento cerâmico | 60x60 | 1,10 | 100 |
| 24 | 6,52 | 24 | □ | Revestimento cerâmico | 60x60 | 1,10 | 100 |
| 25 | 6,52 | 25 | □ | Revestimento cerâmico | 60x60 | 1,10 | 100 |
| 26 | 6,52 | 26 | □ | Revestimento cerâmico | 60x60 | 1,10 | 100 |
| 27 | 6,52 | 27 | □ | Revestimento cerâmico | 60x60 | 1,10 | 100 |
| 28 | 6,52 | 28 | □ | Revestimento cerâmico | 60x60 | 1,10 | 100 |
| 29 | 6,52 | 29 | □ | Revestimento cerâmico | 60x60 | 1,10 | 100 |
| 30 | 6,52 | 30 | □ | Revestimento cerâmico | 60x60 | 1,10 | 100 |

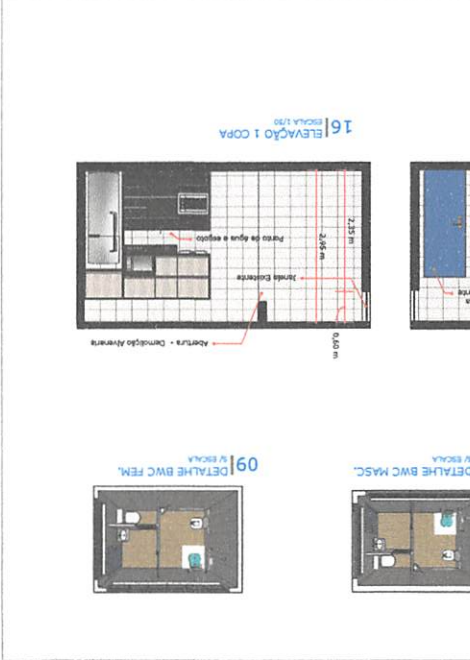



MEMORIAL DESCRITIVO

OBRA:

REFORMA DE EDIFICAÇÃO PÚBLICA DESTINADA AO CENTRO-DIA COM REFERÊNCIA PARA PESSOAS IDOSAS

LOCAL:

LOTE 01 DA QUADRA 05 – JOÃO ZACCO – PLANALTO-PR

RESPONSÁVEL TÉCNICO:

ENGENHEIRO CIVIL: FÁBIO SABINO DA SILVA
CREA-PR 144.165/D



MUNICÍPIO DE PLANALTO
CNPJ 76.460.526/0001-16
Praça São Francisco de Assis, 1583.
Fones: (046) 3555-8100
85750-000 PLANALTO PARANÁ

Sumário

| | |
|------------------------------------|---|
| EXECUÇÃO DA OBRA | 3 |
| LOCAL | 3 |
| NORMAS GERAIS | 3 |
| FISCALIZAÇÃO | 4 |
| MATERIAIS E MÃO DE OBRA | 4 |
| INSTALAÇÃO DA OBRA | 5 |
| SERVIÇOS PRELIMINARES | 5 |
| CONCRETO ARMADO | 5 |
| SISTEMAS DE VEDAÇÃO VERTICAL | 6 |
| REVESTIMENTOS | 6 |
| SISTEMAS DE PISOS | 6 |
| PINTURAS | 7 |
| ESQUADRIAS | 7 |
| INSTALAÇÃO HIDRO-SANITÁRIA | 7 |
| LIMPEZA GERAL | 8 |
| CONSIDERAÇÕES FINAIS | 8 |



MUNICÍPIO DE PLANALTO
CNPJ 76.460.526/0001-16
Praça São Francisco de Assis, 1583.
Fones: (046) 3555-8100
85750-000 PLANALTO PARANÁ

EDIFICAÇÃO PARA USO PÚBLICO COM FINALIDADE DE FORMAR UM CENTRO-DIA COM REFERÊNCIA PARA PESSOAS IDOSAS.

OBRA: CENTRO-DIA COM REFERÊNCIA PARA PESSOAS IDOSAS
PROPRIETÁRIO: PREFEITURA MUNICIPAL DE PLANALTO
ÁREA TOTAL: 302,86 m²
LOCAL: LOTE 01 DA QUADRA 05, JOÃO ZACCO, PLANALTO-PR

EXECUÇÃO DA OBRA

A execução da obra ficará a cargo da empresa vencedora da licitação, através de competente Anotação de Responsabilidade Técnica junto ao Conselho Regional de Engenharia, Arquitetura e Agronomia - CREA ou Conselho de Arquitetura e Urbanismo - CAU.

Para a execução dos serviços serão necessários os procedimentos normais de regularização da situação do responsável técnico pela empresa construtora junto à Prefeitura Municipal, com relação às licenças e alvarás.

LOCAL

Trata-se do lote 1 da Quadra 5 no bairro João Zacco na zona urbana do Município de Planalto.

NORMAS GERAIS

Estas especificações de materiais e serviços são destinadas à compreensão e complementação dos Projetos Executivos da Construção e Orçamento de custos, sendo parte integrante do Contrato da Obra.

Eventuais dúvidas de interpretação entre as peças que compõe o Projeto de Construção deverão ser discernidas, antes do início da obra, com o Departamento de Engenharia da Prefeitura Municipal e com o engenheiro autor dos projetos.

Eventuais alterações de materiais e/ou serviços propostos pela empreiteira, no caso único da impossibilidade da existência no mercado, deverão ser previamente apreciadas pelo Departamento de Engenharia da Prefeitura Municipal de Planalto, com anuência expressa do autor dos projetos que poderão exigir informações complementares, testes ou análise para embasar Parecer Técnico final à sugestão alternativa.

Os materiais e/ou serviços não previstos nestas Especificações constituem casos especiais, devendo ser apreciados pelo Departamento de Engenharia da Prefeitura Municipal, com acompanhamento do engenheiro autor dos projetos. Neste caso, deverão ser apresentados Memorial Descritivo do Material/Serviço, Memorial Justificativo para sua utilização e a composição orçamentária completa que permita comparação com materiais e/ou serviços semelhantes, além de catálogos e informações complementares.

Todas as peças gráficas deverão obedecer ao modelo padronizado da Prefeitura Municipal, devendo ser rubricados pelo profissional responsável técnico pela empresa proponente.

São obrigações do empreiteiro e do Responsável Técnico:



MUNICÍPIO DE PLANALTO
CNPJ 76.460.526/0001-16
Praça São Francisco de Assis, 1583.
Fones: (046) 3555-8100
85750-000 PLANALTO PARANÁ

Obedecer às normas e leis de higiene e segurança no trabalho;
Corrigir, às suas expensas, quaisquer vícios ou defeitos ocorridos na execução da obra, objeto do contrato, responsabilizando-se por quaisquer danos causados à Prefeitura Municipal e/ou terceiros, decorrentes de sua negligência, imperícia ou omissão;

Empregar operários devidamente especializados nos serviços a serem executados, em número compatível com a natureza e cronograma da obra;

Manter atualizados no canteiro de Obras, Alvará, Certidões, Licenças, evitando interrupção por embargos;

Manter serviço ininterrupto de vigilância da obra, até sua entrega definitiva, responsabilizando-se por quaisquer danos decorrentes da execução da mesma;

Manter limpo o local da obra, com remoção de lixos e entulhos para fora do canteiro;

Providenciar a colocação das placas exigidas pela Prefeitura Municipal;

Apresentar ao final da obra, a documentação prevista no Contrato de Empreitada Global.

Para execução da obra, objeto destas especificações, ficará a cargo da firma empreiteira o fornecimento de todo o material, mão de obra, leis sociais, equipamentos e o que se fizer necessário para o bom andamento dos serviços.

FISCALIZAÇÃO

A fiscalização dos serviços será feita pelo Departamento de Engenharia da Prefeitura Municipal, através de seu responsável técnico, em qualquer ocasião, devendo a empreiteira submeter-se ao que lhe for determinado.

A empreiteira manterá na obra, à testa dos serviços e como seu preposto, um profissional devidamente habilitado residente, que as representará integralmente em todos os atos, de modo que as comunicações feitas ao preposto serão consideradas como feitas ao empreiteiro. Por outro lado, toda medida tomada pelo preposto será considerada como tomada de empreiteiro. O profissional devidamente habilitado, preposto da Empresa, deverá estar registrado no CREA-PR ou CAU como Responsável Técnico pela Obra.

Fica a empreiteira obrigada a proceder à substituição de qualquer operário, ou mesmo do preposto, que esteja sob suas ordens e em serviço na obra, se isso lhe for exigido pela fiscalização, sem haver necessidade de declaração quanto aos motivos. A substituição deverá ser precedida dentro de 24 (vinte e quatro horas).

Poderá a fiscalização paralisar a execução dos serviços, bem como mandar refazê-los, quando eles não forem executados de acordo com as especificações, detalhes ou com boa técnica construtiva. As despesas decorrentes de tais atos serão de inteira responsabilidade da empreiteira.

A presença da fiscalização na obra, não diminui a responsabilidade da empreiteira perante a legislação pertinente.

Deverá ser mantido no escritório da obra um jogo completo e atualizado dos projetos, especificações, orçamentos, cronogramas e demais elementos que interessem aos serviços, bem como um livro Diário de Obras.

MATERIAIS E MÃO DE OBRA

As normas aprovadas ou recomendadas, as especificações, os métodos e ensaios, os padrões da Associação Brasileira de Normas Técnicas referentes aos materiais já normalizados, mão de obra e execução de serviços especificados, serão rigorosamente exigidos.



MUNICÍPIO DE PLANALTO
CNPJ 76.460.526/0001-16
Praça São Francisco de Assis, 1583.
Fones: (046) 3555-8100
85750-000 PLANALTO PARANÁ

Em caso de dúvidas sobre a qualidade dos materiais, poderá a fiscalização exigir análise em instituto oficial, correndo as despesas por conta da empreiteira. A guarda e vigilância dos materiais e equipamentos necessários à execução das obras de propriedade da Prefeitura Municipal, assim como das já construídas e ainda não recebidas definitivamente, serão de total responsabilidade da empreiteira.

INSTALAÇÃO DA OBRA

Ficarão a cargo exclusivo da empreiteira, todas as providências e despesas correspondentes às instalações provisórias da obra, compreendendo o aparelhamento mão de obra, maquinaria e ferramentas necessárias à execução dos serviços provisórias tais como: barracão, andaimes, cercas, instalações de sanitários, de luz, de água etc.

A fim de que a Fiscalização aprove a localização dessas instalações provisórias, deverá a empreitada apresentar as respectivas plantas de locação antes do início dos trabalhos.

Na conclusão, deverá retirar os materiais a ela pertencentes, dentro do prazo de 15 (quinze) dias corridos. Se não o fizer, poderá a Fiscalização efetuar sua retirada, sendo que as despesas decorrentes serão debitadas à empreiteira, não se responsabilizando a Prefeitura Municipal pelo destino e conservação deles.

SERVIÇOS PRELIMINARES

Placa de Obra

Deverá ser instalada em local de boa visibilidade placa de obra em chapa de aço galvanizado constando informações sobre a obra, modelo da arte deve ser solicitado ao departamento de engenharia.

Demolições

Deverão ser executadas as demolições de alvenarias, pilares e vigas de concreto, pisos além da remoção de esquadrias e louças sanitárias previstas em projeto.

Rasgos em alvenaria e contrapiso

Deverão ser executados nas paredes e pisos a aberturas para as passagens das novas tubulações das instalações de água fria e sanitárias, conforme projeto específico.

CONCRETO ARMADO

Vergas e Contra-vergas

Em todas as novas abertura com previsão de se instalar esquadrias deverão ser moldadas no local vergas em concreto armado, conforme orçamento, para portas e janela e contra-vergas, também em concreto armado, exclusivamente para as janela. O transpasse das vergas e contra-vergas deverão ser de no mínimo 30cm ou engastadas em pilares existentes.



MUNICÍPIO DE PLANALTO
CNPJ 76.460.526/0001-16
Praça São Francisco de Assis, 1583.
Fones: (046) 3555-8100
85750-000 PLANALTO PARANÁ

SISTEMAS DE VEDAÇÃO VERTICAL

Alvenarias

As alvenarias de serão em blocos vazados de cerâmica nas medidas 9x19x39 na espessura de 9 cm assentados na argamassa de assentamento 1:2:8 de cimento, cal e areia.

As alvenarias obedecerão às dimensões e alinhamento indicados no projeto.

Serão utilizados blocos de cerâmica de boa qualidade, sonoros e bem cozidos em dimensões adequadas e disponíveis na região para obter as espessuras acabadas no projeto em anexo.

Os tijolos devem ser cuidadosamente molhados imediatamente antes do seu emprego e argamassados em toda a sua superfície de contato para evitar as juntas abertas.

O assentamento deverá ser feito com juntas alternadas, formando fiadas perfeitamente niveladas, aprumadas e alinhadas.

As camadas de argamassa entre as fiadas deverão ter de 6 a 12 mm de espessura após comprimidas.

As superfícies de concreto sobre as quais se apoiem ou se encoste as alvenarias, serão cuidadosamente limpas com águas e salpicadas com uma camada de argamassa de cimento e areia no traço 1:4.

REVESTIMENTOS

As novas alvenarias deverão receber o os serviços de chapisco, emboço e reboco com os traços e espessuras em conformidade com o item de orçamento. Para as paredes dos banheiros e cozinha serão assentados revestimento em cerâmicas esmaltadas em dimensões de 33x45cm, conforme apresentado em projeto específico.

SISTEMAS DE PISOS

Será executado contrapiso de regularização em argamassa 1:4(cimento e areia) na espessura de 3cm, para os banheiros, para posterior execução do piso cerâmico PI03 ou superior nas dimensões de 45x45 cm.

O piso Cerâmico possui baixa absorção de água, por isso não precisa umidificada antes do assentamento.

O rejuntamento deverá ser feito 48 horas após o assentamento do revestimento possibilitando uma secagem completa e eliminação do excesso de umidade.

Deverá ser usado rejuntamento na tonalidade do Piso Cerâmico utilizado.

Execução de rodapé cerâmico de 7cm executado no corredor de acesso aos alojamentos (paredes de fechamento).



MUNICÍPIO DE PLANALTO

CNPJ 76.460.526/0001-16

Praça São Francisco de Assis, 1583.

Fones: (046) 3555-8100

85750-000

PLANALTO

PARANÁ

Execução de piso cimentado em inclinação de 8,33%, rampa de acessibilidade, no traço e 1:3.

PINTURAS

Antes da execução de qualquer pintura as superfícies devem ser limpas, removendo qualquer tipo de partícula que possa comprometer a boa aderência da pintura.

Paredes Externas:

Nas áreas externa será executada a pintura em textura acrílica uma demão, nas cores previstas em projeto, já incluso no serviço com aplicação de lixamento e selador.

Paredes Internas e Laje:

Nas áreas internas será executada a pintura látex PVA 02 demãos com selador e lixamento.

Portas:

Em esquadria em madeira receberão lixamento e aplicação de pintura esmalte acetinado na cor azul, duas demãos.

Piso Cimentado:

Piso Cimentado receberá pintura acrílica duas demãos na tonalidade cinza.

ESQUADRIAS

Portas

As portas serão de alumínio de abrir, tipo veneziana, com seu respectivo batente na sua respectiva medida, para os banheiros.

Porta de alumínio com vidro temperado 6mm de correr, uma folha, para a sala de convivência.

Para as portas do refeitório serão utilizadas portas em alumínio com vidro temperado 6mm de quatro folhas sendo duas fixas.

Janelas

Serão executadas janelas em alumínio tipo basculante, com vidro temperado liso e incolor, espessura de 6mm, para todas as janelas, suas dimensões e características de aberturas devem obedecer aos detalhamentos em projeto e confirmadas no local.

INSTALAÇÃO HIDRO-SANITÁRIA

As louças sanitárias, deverão ser instaladas de acordo com as indicações do Projeto específico.

Antes do seu assentamento será verificado o perfeito estado de cada aparelho e a sua correta posição de instalação, definida em detalhe específico.

As louças deverão ser embuchadas, niveladas e fixadas com parafusos de material não ferroso.

Os rejuntas serão feitos com rejuntamento pronto na tonalidade da louça.



MUNICÍPIO DE PLANALTO

CNPJ 76.460.526/0001-16

Praça São Francisco de Assis, 1583.

Fones: (046) 3555-8100

85750-000

PLANALTO

PARANÁ

Os aparelhos metálicos, deverão ser executados por pessoal especializado e de acordo com especificação do fabricante.

Deverão ser observadas as especificações dos metais para cada sanitário e as suas posições de instalações definidas em detalhe específico.

Os acessórios deverão ser instalados de acordo com as prescrições dos fabricantes e observando as indicações e locações constantes nos detalhes específicos.

Deverá ser observada a correta execução das impermeabilizações características bem como as juntas de dilatações e desníveis.

LIMPEZA GERAL

No término da obra deverá ser efetuada a limpeza geral e a desmobilização, sendo a obra entregue em perfeitas condições de uso.

Nesta ocasião será formulado Atestado de Entrega Provisória de Obra pela Fiscalização Municipal.

CONSIDERAÇÕES FINAIS

Toda dúvida existente na compreensão das especificações de serviço será dirimida pelo Engenheiro Fiscal da Prefeitura Municipal, prevalecendo o que estiver determinada nos Projetos específicos, neste Memorial e na falta de orientações de algum tipo de material ou serviço, a fiscalização municipal terá supremacia e autoridade para identificar os mesmos, dentro dos custos constantes do orçamento anexo.

Todos os serviços terão como parâmetros básicos de execução, as especificações constantes nas normas da Associação Brasileira de Norma Técnica e as especificações dos fabricantes dos produtos a serem aplicados.

Os projetos de engenharia, este memorial e as especificações da ABNT, para os tipos de serviços previstos, complementam-se entre si, sendo suas adaptações e contradições resolvidas pelo engenheiro autor dos projetos e pela fiscalização do município.

Toda e qualquer modificação do tipo de material e serviço constantes dos documentos que integram o Projeto executivo de construção da edificação, somente poderão ser executados com autorização expressa do Engenheiro Fiscal do Município, bem como as medição dos serviços.

Fábio Sabino da Silva
Engenheiro Civil
CREA PR 143.451-D

MUNICÍPIO DE PLANALTO
FABIO SABINO DA SILVA
ENGENHEIRO CIVIL

Planalto, 08 de julho de 2020

Inácio José Werle
Prefeito Municipal

INÁCIO JOSÉ WERLE
PREFEITO MUNICIPAL
PLANALTO - PR



1. Responsável Técnico

FABIO SABINO DA SILVA

Título profissional:

ENGENHEIRO CIVIL

RNP: 1714031527

Carteira: PR-144165/D

2. Dados do Contrato

Contratante: **MUNICÍPIO DE PLANALTO**

CNPJ: 76.460.526/0001-16

PRAÇA SÃO FRANCISCO DE ASSIS, 1583
CENTRO - PLANALTO/PR 85750-000

Contrato: (Sem número)

Celebrado em: 08/07/2020

Tipo de contratante: Pessoa Jurídica (Direito Público) brasileira

Ação Institucional: Órgão Público (Servidor/Empregado)

3. Dados da Obra/Serviço

RUA PELOTAS, S/N

LOTE 01 QUADRA 05 JOÃO ZACCO - PLANALTO/PR 85750-000

Data de Início: 08/07/2020

Previsão de término: 08/10/2020

Coordenadas Geográficas: -25,726638 x -53,760221

Proprietário: MUNICÍPIO DE PLANALTO

CNPJ: 76.460.526/0001-16

4. Atividade Técnica

Elaboração

Quantidade

Unidade

[Detalhamento, Elaboração de orçamento] de *edificação de alvenaria*

302,86

M2

[Anteprojeto arquitetônico] de *edificação de alvenaria*

302,86

M2

[Projeto de instalações] de *instalação de sistema de esgoto sanitário*

302,86

M2

[Projeto] de *sistema de água potável*

302,86

M2

Após a conclusão das atividades técnicas o profissional deverá proceder a baixa desta ART

6. Declarações

Cláusula Compromissória: As partes decidem, livremente e de comum acordo, que qualquer conflito ou litígio originado do presente contrato, inclusive no tocante a sua interpretação ou execução, será resolvido por arbitragem, de acordo com a Lei nº 9.307/96, de 23 de setembro de 1996 e Lei nº 13.129, de 26 de maio de 2015, através da Câmara de Mediação e Arbitragem do Conselho Regional de Engenharia e Agronomia do Paraná – CMA/CREA-PR, localizada à Rua Dr. Zamenhof, nº35, Alto da Glória, Curitiba, Paraná, telefone 41 3350-6727, e de conformidade com o seu Regulamento de Arbitragem. Ao optarem pela inserção da presente cláusula neste contrato, as partes declaram conhecer o referido Regulamento e concordar, em especial e expressamente, com os seus termos.

Profissional

Contratante

Acessibilidade: Declara a aplicabilidade das regras de acessibilidade previstas nas normas técnicas da ABNT, na legislação específica e no Decreto nº 5.296, de 2 de dezembro de 2004, às atividades profissionais acima relacionadas.

7. Assinaturas

Declaro serem verdadeiras as informações acima

Planalto 08 de Julho de 2020
Local data

FABIO SABINO DA SILVA - CPF: 078.725.609-92

MUNICÍPIO DE PLANALTO - CNPJ: 76.460.526/0001-16

8. Informações

- A ART é válida somente quando quitada, conforme informações no rodapé deste formulário ou conferência no site www.crea-pr.org.br.
- A autenticidade deste documento pode ser verificada no site www.crea-pr.org.br ou www.confex.org.br
- A guarda da via assinada da ART será de responsabilidade do profissional e do contratante com o objetivo de documentar o vínculo contratual.

Acesso nosso site www.crea-pr.org.br

Central de atendimento: 0800 041 0067



CREA-PR
Conselho Regional de Engenharia e Agronomia do Paraná

Valor da ART: R\$ 88,78

INACIO JOSÉ WERLE
PREFEITO MUNICIPAL
PLANALTO - PR

Nosso número: 2410101720202856325





MUNICÍPIO DE PLANALTO
CNPJ Nº 76.460.526/0001-16
Praça São Francisco de Assis, 1583 - CEP: 85.750-000
e-mail: planalto@planalto.pr.gov.br
Fone: (046) 3555-8100 - Fax: (46) 3555-8101
PLANALTO - PARANÁ

Planalto-Pr., 10 de julho de 2020.

DE: Inácio José Werle – Prefeito Municipal

Preliminarmente para à autorização solicitada para contratação de empresa legalmente estabelecida e especializada no ramo da construção civil, que satisfaça todos os padrões de qualidade, para execução de Obra de Engenharia para a execução de uma reforma sem ampliação de área de uma edificação com destinação futura ao Centro-Dia de Referência para Pessoas Idosas, situado no Município de Planalto/PR, incluindo o fornecimento de materiais, conforme projeto técnico, encaminhamos:

PARA: Secretaria de Finanças;
- à fins de indicação de recursos de ordem orçamentária para fazer frente à despesa;

PARA: Departamento de Materiais e Compras;
- à fins de elaboração da minuta do instrumento convocatório da licitação/contrato;

PARA: Departamento Jurídico;
- à fins de análise e indicação da modalidade a ser adotada.

Cordialmente,

INÁCIO JOSÉ WERLE
Prefeito Municipal.



MUNICIPIO DE PLANALTO
CNPJ Nº 76.460.526/0001-16
Praça São Francisco de Assis, 1583 – CEP: 85.750-000
e-mail: planalto@planalto.pr.gov.br
Fone: (046) 3555-8100 – Fax: (46) 3555-8101
PLANALTO - PARANÁ

Planalto-Pr., 31 de julho de 2020.

DE: Secretaria de Finanças

PARA: Prefeito Municipal

Senhor Prefeito,

Em atenção à solicitação visando à contratação de empresa legalmente estabelecida e especializada no ramo da construção civil, que satisfaça todos os padrões de qualidade, para execução de Obra de Engenharia para a execução de uma reforma sem ampliação de área de uma edificação com destinação futura ao Centro-Dia de Referência para Pessoas Idosas, situado no Município de Planalto/PR, incluindo o fornecimento de materiais, conforme projeto técnico., expedido por Vossa Excelência na data de 10/07/2020, informamos a existência de previsão de recursos orçamentários para assegurar o pagamento das obrigações decorrentes da solicitação supra, sendo que o pagamento será efetuado através das Dotações Orçamentárias:

| DOTAÇÃO | | |
|------------------|-------------------------|-----------------------|
| Conta da despesa | Funcional programática | Destinação de recurso |
| 02442 | 10.144.08.241.0801.2021 | 4.4.90.51.00.00.00000 |

Cordialmente,



FABIO MICHEL MICHELON
Secretário de Finanças



MUNICIPIO DE PLANALTO

CNPJ Nº 76.460.526/0001-16

Praça São Francisco de Assis, 1583 - CEP: 85.750-000

e-mail: planalto@planalto.pr.gov.br

Fone: (046) 3555-8100 - Fax: (46) 3555-8101

PLANALTO

PARANÁ

MINUTA DE TOMADA DE PREÇOS Nº/2020

1 - PREÂMBULO

1.1 - O MUNICIPIO DE PLANALTO, ESTADO DO PARANÁ, por intermédio da Comissão Permanente de Licitações, designada pela Portaria nº 001/2020, de 03/02/2020, de conformidade com o disposto na Lei nº 8.666, de 21 de junho de 1993, LC 123/2006 de 14 de dezembro de 2006 e demais legislação aplicável, torna público a realização de procedimento de licitação, na modalidade TOMADA DE PREÇOS sob nº/2020, do tipo **MENOR PREÇO GLOBAL**, na data de/.../....., às.....:..... horas, na Sala de Reuniões da Comissão Permanente de Licitação, localizada na Praça São Francisco de Assis, nº 1583, Centro, na Cidade de Planalto, no Estado do Paraná, tendo como objeto a **Contratação de empresa legalmente estabelecida e especializada no ramo da construção civil, que satisfaça todos os padrões de qualidade, para execução de Obra de Engenharia para a execução de uma reforma sem ampliação de área de uma edificação com destinação futura ao Centro-Dia de Referência para Pessoas Idosas, situado no Município de Planalto/PR, incluindo o fornecimento de materiais, conforme projeto técnico.**

1.2 - O recebimento dos Envelopes I, contendo a documentação de Habilitação, e dos Envelopes II, contendo a Proposta de Preço dos interessados, dar-se-á até às:..... horas do dia/...../....., na Sala de Reuniões da Comissão Permanente de Licitação, localizada à Praça São Francisco de Assis, 1583, Centro, na Cidade de Planalto, no Estado do Paraná.

1.3 - A abertura dos Envelopes I, contendo a documentação de Habilitação, dar-se-á no endereço indicado no item 1.1. deste Edital, a partir das:..... horas do dia/...../..... Havendo a concordância formalmente expressa de todos os proponentes em renunciar à interposição de recurso da fase de habilitação, proceder-se-á, na mesma ocasião, a abertura dos Envelopes II, contendo a Proposta de Preço dos licitantes habilitados.

2 - DO OBJETO

2.1 - A presente licitação tem por objeto a contratação de empresa legalmente estabelecida e especializada no ramo da construção civil, que satisfaça todos os padrões de qualidade, para execução de Obra de Engenharia para a execução de uma reforma sem ampliação de área de uma edificação com destinação futura ao Centro-Dia de Referência para Pessoas Idosas, situado no Município de Planalto/PR, incluindo o fornecimento de materiais, conforme projeto técnico. Conforme abaixo segue:

| Item | Objeto | Quant | Unidade | Preço máximo unitário | Preço máximo total |
|--------------|--|-------|---------|-----------------------|--------------------|
| 1 | Reforma sem ampliação de área de uma edificação com destinação futura ao Centro-Dia de Referência para Pessoas Idosas, situado no Município de Planalto/PR, com área total de 302.86 m2. | 01 | UN | R\$ 79.915,43 | R\$ 79.915,43 |
| TOTAL | | | | | R\$ 79.915,43 |

Jairo

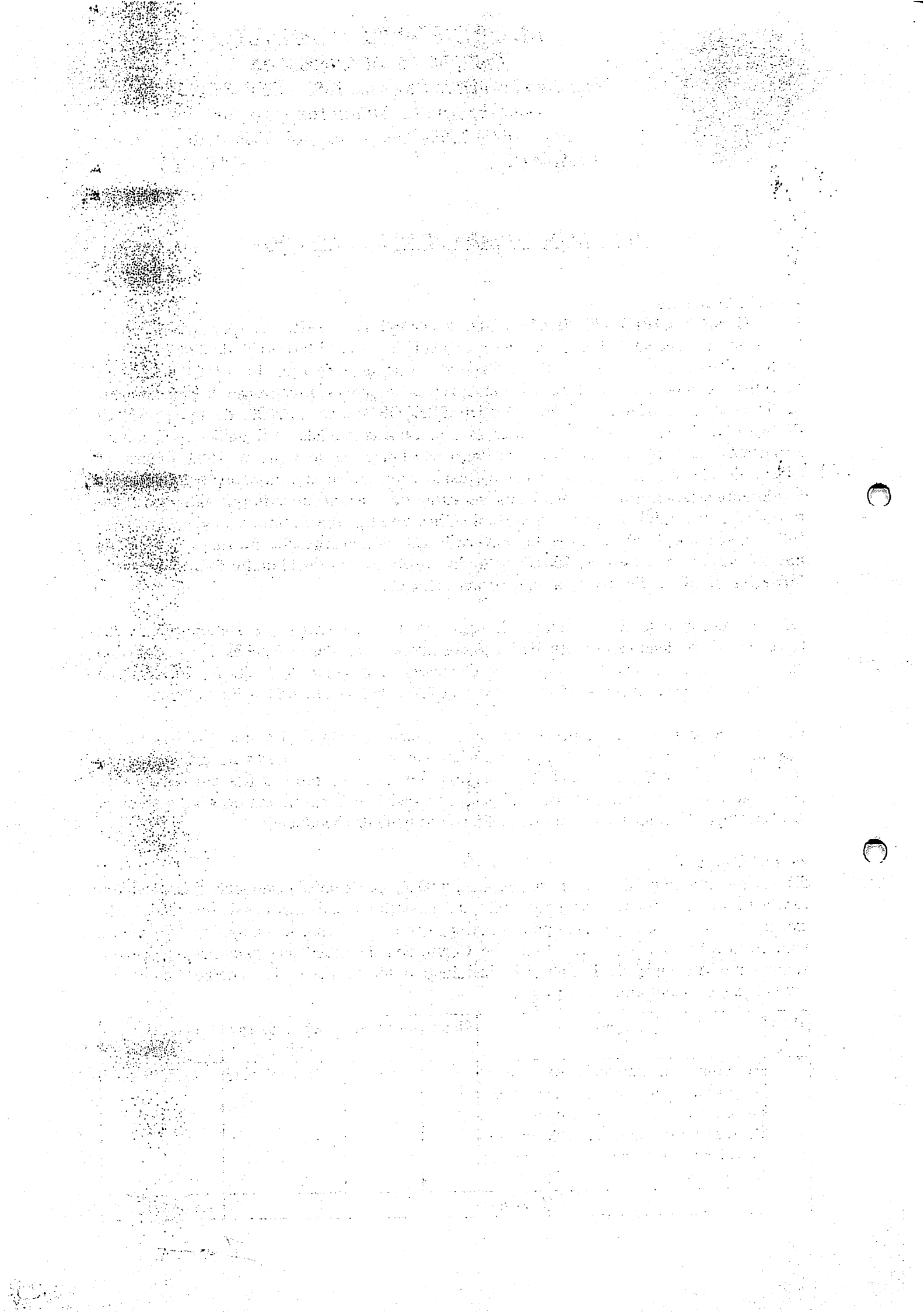



MUNICÍPIO DE PLANALTO

CNPJ Nº 76.460.526/0001-16

Praça São Francisco de Assis, 1583 – CEP: 85.750-000

e-mail: planalto@planalto.pr.gov.br

Fone: (046) 3555-8100 – Fax: (46) 3555-8101

PLANALTO

-

PARANÁ

2.2 – O valor total da obra será de R\$ 79.915,43 (Setenta e nove mil, novecentos e quinze reais e quarenta e três centavos).

3 – DO REGIME DE EXECUÇÃO

3.1 - O regime de execução indireta na modalidade empreitada por preço global.

4 – DA DOTAÇÃO ORÇAMENTÁRIA

4.1– Para cobertura das despesas decorrentes desta licitação serão utilizados os recursos próprios do Município de Planalto. Proveniente da seguinte DOTAÇÃO ORÇAMENTÁRIA:

| DOTAÇÃO | | |
|------------------|-------------------------|-----------------------|
| Conta da despesa | Funcional programática | Destinação de recurso |
| 02442 | 10.144.08.241.0801.2021 | 4.4.90.51.00.00.00000 |

5 – DAS CONDIÇÕES PARA PARTICIPAÇÃO NA LICITAÇÃO

5.1 - Poderão participar do certame, **EXCLUSIVAMENTE MICROEMPRESAS E EMPRESAS DE PEQUENO PORTE**, consoante o disposto no art. 48, inc. I, da Lei Complementar nº 123/06, com nova redação dada pela LC nº 147/2014, cuja finalidade social abranja o objeto desta licitação.

5.1.1 - **As empresas beneficiadas da LC 123/2006 deverão apresentar declaração de enquadramento em regime de tributação para fazer valer o direito de prioridade, conforme modelo constante no anexo V, juntamente com Certidão Simplificada de enquadramento jurídico com emissão não superior a 90 (noventa) dias.**

5.2 - Poderão participar, além das empresas convidadas pelo Município de Planalto, os demais interessados não cadastrados do ramo correspondente ao objeto do presente certame, que atenderem todas as condições exigidas para cadastramento, apresentando documentos pertinentes até o terceiro dia (útil) anterior a data do recebimento das propostas, junto ao Departamento de licitações do Licitador, à Praça São Francisco de Assis, 1583.

5.3 - Não poderão participar da presente licitação os interessados que estejam cumprindo as sanções previstas nos incisos III e IV, do art. 87, da Lei nº 8.666/93.

5.4 - Na presente licitação é vedada a participação de empresas em consórcio e a representação de mais de uma empresa pelo mesmo representante.

5.5 – Os licitantes (profissionais técnicos) devem visitar o local, para verificação das condições e dimensão do local da execução do objeto.

5.6 – As visitas deverão ser agendadas diretamente no Departamento de Engenharia, deste Município de Planalto, ou pelo telefone 0xx 46 3555-8129 preferencialmente em até 48 (quarenta e oito) horas antes da apresentação das propostas.

5.7 – As visitas irão ocorrer conforme disponibilidade do servidor do Departamento de Engenharia.

5.8 – O Departamento de Engenharia emitirá ATESTADO DE VISITA, que deverá ser anexado ao Envelope “I” do presente Edital, em conjunto com demais documentos de habilitação.

5.8.1 – A empresa **poderá** emitir declaração substituindo o atestado de visita do item 5.7, assinada pelo responsável técnico da proponente, sob as penalidades da lei, de que tem pleno conhecimento das condições e peculiaridades inerentes à natureza dos trabalhos, assumindo total responsabilidade por esse fato e informando que não o utilizará para quaisquer



MUNICÍPIO DE PLANALTO

CNPJ Nº 76.460.526/0001-16

Praça São Francisco de Assis, 1583 – CEP: 85.750-000

e-mail: planalto@planalto.pr.gov.br

Fone: (046) 3555-8100 – Fax: (46) 3555-8101

PLANALTO

-

PARANÁ

questionamentos futuros que ensejem avanços técnicos ou financeiras com a contratante.

6 – DA FORMA DE APRESENTAÇÃO DOS ENVELOPES "I" e "II" E DA CARTA DE CREDENCIAMENTO.

6.1 - Os Envelopes I e II, contendo respectivamente a documentação referente à habilitação e à proposta de preço, deverão ser entregues na data, horário e local indicados no preâmbulo deste Edital, devidamente fechados, constando das faces o seguintes dizeres:

a) TOMADA DE PREÇOS Nº/2020

ENVELOPE I - DOCUMENTOS DE HABILITAÇÃO

PROPONENTE: _____

b) TOMADA DE PREÇOS Nº/2020

ENVELOPE II - PROPOSTA DE PREÇO

PROPONENTE: _____

6.2 – A Comissão Permanente de Licitação não acolherá documentação ou propostas apresentadas em desacordo com o horário, data e local especificados neste Edital.

6.3 – Caso o proponente encaminhe um representante para acompanhar o procedimento de licitação, deverá formalizar uma Carta de Credenciamento, conforme modelo constante no Anexo II deste Edital, que deverá ser entregue à Comissão Permanente de Licitação no momento da abertura dos Envelopes I.

6.3.1 – No credenciamento, deverão ser apresentados os seguintes documentos:

6.3.1.1 – Em caso de proprietário:

6.3.1.1.1 - Carteira de Identidade ou documento equivalente (com fotografia);

6.3.1.1.2 - Ato Constitutivo, Estatuto ou Contrato Social em vigor, devidamente registrado, em se tratando de Sociedades Empresariais;

6.3.1.1.3 - Documento de Eleição de seus Administradores, no caso de Sociedades por Ações;

6.3.1.1.4 - Inscrição no Registro Público da Junta Comercial pertencente, no caso de Empresário Individual;

6.3.1.2 – Caso seja designado OUTRO REPRESENTANTE:

6.3.1.2.1 - Carteira de Identidade ou documento equivalente (com fotografia);

6.3.1.2.2 - Procuração ou Carta de Credenciamento (Anexo II), firmada pelo representante legal da licitante, nos termos do seu Ato Constitutivo, Estatuto ou Contrato Social;

6.3.1.2.3 - Contrato Social, Estatuto ou documento equivalente, visando à comprovação da condição do titular para delegar poderes ao representante a ser credenciado;

7 – DA HABILITAÇÃO

7.1– As empresas deverão apresentar no ENVELOPE I, os seguintes documentos originais ou cópia autenticada em cartório público, que deverão estar dentro dos respectivos prazos de validade, os quais serão examinados pela Comissão Permanente de Licitação:

a) Prova de regularidade relativa ao Fundo de Garantia por Tempo de Serviço (FGTS);

b) Prova de regularidade para com a Fazenda Federal, mediante apresentação de Certidão de Quitação de Tributos e Contribuições Federais, expedida pela Secretaria de Estado da Fazenda, do domicílio ou sede do proponente, ou outra equivalente, na forma de lei;



MUNICIPIO DE PLANALTO

CNPJ Nº 76.460.526/0001-16

Praça São Francisco de Assis, 1583 – CEP: 85.750-000

e-mail: planalto@planalto.pr.gov.br

Fone: (046) 3555-8100 – Fax: (46) 3555-8101

PLANALTO

-

PARANÁ

- c) Prova de regularidade para com a Fazenda Estadual, mediante apresentação de Certidão de Regularidade Fiscal, expedida pela Secretaria de Estado da Fazenda, do domicílio ou sede do proponente, ou outra equivalente, na forma de lei;
- d) Prova de regularidade para com a Fazenda Municipal, mediante apresentação de Certidão de Regularidade Fiscal, expedida pela Secretaria de Municipal da Fazenda, do domicílio ou sede do proponente, ou outra equivalente, na forma de lei;
- e) Prova de regularidade para com a Justiça do Trabalho, mediante apresentação de Certidão de Negativa de Débitos Trabalhistas;
- f) Ato constitutivo, estatuto ou contrato social e última alteração;
- g) Prova de inscrição no Cadastro Geral de Contribuintes (CNPJ);
- h) Atestado de visita, emitido pelo Departamento de Engenharia de que o profissional técnico da empresa realizou visita ao local da execução do objeto **ou** declaração de dispensa de vistoria, conforme item 5.7.1 do edital;
- i) Prova de registro da empresa no Conselho Regional de Engenharia e Agronomia – CREA e/ou Conselho de Arquitetura e Urbanismo - CAU;
- j) Prova de registro do profissional da empresa no Conselho Regional de Engenharia e Agronomia – CREA e/ou Conselho de Arquitetura e Urbanismo – CAU conforme Art. 6º e Art. 8º, inciso II, da resolução nº 336/1989 do CONFEA (Conselho Federal de Engenharia e Agronomia) ou Art. 47 da lei nº 12.378/2010 do Conselho de Arquitetura e Urbanismo do Brasil;
- k) Declaração de responsabilidade, indicando o responsável pela execução dos serviços (anexo VII);
- l) Comprovação de vínculo, por meio de registro em carteira e ficha de registro ou contrato de prestação de serviços, entre o responsável técnico pela execução da obra e a proponente. Para dirigente ou sócio de empresa, tal comprovação poderá ser feita por meio da cópia da ata da assembleia de sua investidura no cargo ou contrato social
- m) Declaração de Idoneidade, conforme o modelo do Anexo III deste Edital, assinada pelo representante legal da licitante;
- n) Declaração de Observância ao Disposto do Inciso XXXIII do Artigo 7º da Constituição Federal, conforme o modelo do Anexo IV deste Edital, assinada pelo representante legal da licitante;
- o) Capacidade técnico-operacional da empresa: Atestado de capacidade técnica em nome da licitante, emitido por pessoa jurídica de direito público ou privado.
- p) Capacidade técnico-profissional: Atestado de capacidade técnica em nome do profissional responsável, emitido por pessoa jurídica de direito público ou privado.

8 – DA PROPOSTA

8.1– A proposta de preços – Envelope II – deverá ser apresentada em envelope fechado, devidamente assinada pelo proponente ou seu representante legal, redigida em português, de forma clara, sem emendas, rasuras ou entrelinhas nos campos que envolverem valores, quantidades e prazos, deverá ser elaborada considerando as condições estabelecidas neste edital, conforme anexo I (modelo de proposta).

- a) O preço deverá incluir todas as despesas necessárias para a execução do objeto da presente licitação.
- b) O prazo de validade da proposta mínimo de 60 (sessenta) dias, que será contado a





MUNICIPIO DE PLANALTO

CNPJ N° 76.460.526/0001-16

Praça São Francisco de Assis, 1583 - CEP: 85.750-000

e-mail: planalto@planalto.pr.gov.br

Fone: (046) 3555-8100 - Fax: (46) 3555-8101

PLANALTO

PARANÁ

partir da data da entrega da proposta. Na contagem do prazo excluir-se-á o dia de início e incluir-se-á o dia do vencimento.

8.2 - O preço do objeto do presente certame, deverá respeitar o preço máximo fixado no item 11 (do preço máximo) deste Edital.

8.3 - O preço válido na data da abertura da licitação, deverá ser cotado em Real.

8.4 - Deverá ainda fazer parte integrante da proposta de preço, orçamento quantitativo e cronograma físico-financeiro.

9 - DO PROCEDIMENTO

9.1- Após o horário fixado para a entrega dos envelopes, nenhum outro, sob nenhum pretexto, será recebido.

9.2- Serão abertos os envelopes I, contendo a documentação relativa à habilitação dos proponentes e procedida a sua apreciação.

9.3- Serão considerados inabilitados os proponentes que não apresentarem os documentos exigidos no item 07 (da habilitação) deste edital.

9.4- Os envelopes II, contendo proposta de preços, serão devolvidos fechados aos proponentes inabilitados.

9.5- Será verificada a conformidade de cada proposta com os requisitos exigidos no item 8 (da proposta) deste edital, promovendo-se a desclassificação das propostas desconformes ou incompatíveis.

9.6- Julgamento e classificação das propostas de acordo com o estabelecido no item 10 (do critério de julgamento) deste edital.

9.7 - Os licitantes logo após a abertura dos Envelopes "2" contendo a proposta de preço, serão classificados pela ordem inversa dos valores oferecidos.

10- DO CRITÉRIO DE JULGAMENTO

10.1- Dentre as propostas dos proponentes considerados habilitados, serão classificadas as propostas pela ordem crescente dos preços apresentados, considerando-se vencedor o proponente que apresentar o **MENOR PREÇO GLOBAL**, respeitando o critério de aceitabilidade dos preços, fixados no item 11 (preço máximo) deste edital.

10.2- Será desclassificada a proposta de preços que ultrapassar o valor máximo estipulado no item 11 (preço máximo) deste edital.

10.3- Será desclassificada ainda a proponente que deixar de cotar quaisquer dos itens ou alterar quantidade constante do orçamento quantitativo.

10.4- Não serão consideradas vantagens não previstas neste ato convocatório ou qualquer oferta sobre propostas de outros concorrentes.

10.5 - Havendo empate entre duas ou mais propostas, a classificação se fará por sorteio, no mesmo ato público de abertura das propostas no qual os proponentes devem estar presentes.

11 - DO PREÇO MÁXIMO

11.1 - O preço máximo para a licitação importa em **R\$ 79.915,43 (Setenta e nove mil, novecentos e quinze reais e quarenta e três centavos).**

12 - DA EXECUÇÃO/FISCALIZAÇÃO

12.1 - Ficará a cargo do Departamento de Engenharia do Município de Planalto, o acompanhamento e fiscalização da obra.



MUNICIPIO DE PLANALTO

CNPJ Nº 76.460.526/0001-16

Praça São Francisco de Assis, 1583 - CEP: 85.750-000

e-mail: planalto@planalto.pr.gov.br

Fone: (046) 3555-8100 - Fax: (46) 3555-8101

PLANALTO

-

PARANÁ

12.2 - A empresa contratada responsabilizar-se-á pela perfeita execução do objeto, bem como a substituir ou complementar os materiais e serviços em desacordo, devendo obedecer rigorosamente o projeto, memorial descritivo, orçamento quantitativo e cronograma físico-financeiro.

13 – DO PRAZO DE EXECUÇÃO E ENTREGA DO OBJETO

13.1- O prazo total para a execução dos serviços será de **02(dois) meses (60 dias)** a partir da emissão da ordem de serviço pelo Departamento de Engenharia, e pagamentos conforme boletim de medição mensal elaborado pelo mesmo;

13.2- A vencedora do certame deverá iniciar as obras em até 10 dias a contar do recebimento da Ordem de Serviço.

13.3- O prazo de vigência do Contrato será de 06 meses a partir da assinatura do Contrato.

14 – DA HOMOLOGAÇÃO E ADJUDICAÇÃO

14.1 – Homologado e adjudicado o objeto da presente licitação, o Município de Planalto convocará o adjudicatário para assinar o termo de contrato em até 05 (cinco) dias úteis, sob pena de decair o direito à contratação, sem prejuízo das sanções previstas no art. 81, da Lei nº 8.666/93.

14.2 – O Município de Planalto, quando o convocado não assinar o contrato no prazo e condições estabelecidos neste Edital, poderá convocar os proponentes remanescentes, na ordem de classificação, para fazê-lo em igual prazo e nas mesmas condições propostas pelo primeiro classificado, inclusive quanto aos preços, ou revogar a licitação, independentemente da cominação prevista no art. 81, da Lei nº 8.666/93.

15 - SANÇÕES ADMINISTRATIVAS, RESCISÃO E MULTA:

15.1 - DAS SANÇÕES POR DESCUMPRIMENTO DA PROPOSTA – FASE PRÉ CONTRATUAL;

15.1.1- À proponente que não honrar a proposta protocolada ou solicitar a desistência dela, poderão ser aplicadas, a critério da Administração, as seguintes penalidades:

15.1.1.1- Multa de até 2,0 % (dois por cento) do valor global proposto, no caso de desistência de proposta protocolada, e ainda poderão ser aplicadas, neste caso, as penalidades dos itens seguintes;

15.1.1.2- Suspensão do direito de licitar pelo prazo que a autoridade competente fixar, segundo graduação que for estipulada em razão da natureza da falta;

15.1.1.3- A declaração de inidoneidade para licitar na Administração Municipal.

15.1.1.4- 10% (dez por cento) sobre o valor total dos itens vencedores da licitação, no caso de recusa injustificada da licitante adjudicatária em firmar o instrumento de contrato ou deixar de apresentar os documentos exigidos para a sua celebração, nos prazos e condições estabelecidas neste Edital;

15.2- DAS SANÇÕES POR INADIMPLENCIA DO CONTRATO – FASE CONTRATUAL

15.2.1- Sem prejuízo das demais penalidades previstas na legislação em vigor, o contrato que se tornar inadimplente, ou cuja justificativa não seja aceita pela Administração, estará sujeito as seguintes sanções cumulativas ou não, conforme estabelece a Lei de Licitações.

15.2.2- A Contratada inadimplente será aplicada total ou parcialmente, às sanções legais, a saber:

Assinatura



MUNICIPIO DE PLANALTO

CNPJ Nº 76.460.526/0001-16

Praça São Francisco de Assis, 1583 - CEP: 85.750-000

e-mail: planalto@planalto.pr.gov.br

Fone: (046) 3555-8100 - Fax: (46) 3555-8101

PLANALTO

PARANÁ

- a) Advertência;
- b) Multa administrativa, graduáveis conforme a gravidade da infração;
- c) Suspensão temporária de participação em licitação e impedimento de contratar com a Administração, emissão de declaração de idoneidade para licitar ou contratar com a Administração Pública, pelo prazo de até 5 (cinco) anos e inclusão na lista de impedidos de licitar junto ao Tribunal de Conta do Estado do Paraná, a licitante que:
 1. Convocada dentro do prazo de validade de sua proposta, não assinar o contrato;
 2. Deixar de entregar documentação exigida no edital;
 3. Apresentar documentação falsa;
 4. Ensejar o retardamento da execução de seu objeto;
 5. Não mantiver a proposta;
 6. Falhar ou fraudar na execução do contrato;
 7. Comportar-se de modo inidôneo;
 8. Fizer declaração falsa ou cometer fraude fiscal.

15.2.3- A Contratada inadimplente será aplicada total ou parcialmente, as multas cabíveis, a saber:

- a) Ocorrendo atraso, ou não realização da prestação de serviços, injustificado, a Contratada incidirá em multa na ordem de 1% (um por cento) sobre o valor total percebido pela Contratada, por dia de atraso ou não realização do serviço.
- b) 10% (dez por cento) sobre o valor do contrato, por infração a qualquer cláusula ou condição do contrato, aplicada em dobro na reincidência;
- c) 10% (dez por cento) sobre o valor total do período de vigência do contrato, contados da última prorrogação, no caso de rescisão do contrato por ato unilateral da administração, motivado por culpa da Contratada, garantida defesa prévia, independentemente das demais sanções cabíveis.

16- DOS TERMOS ADITIVOS

16.1 - Serão incorporados ao contrato, mediante TERMOS ADITIVOS, qualquer modificação que venha a ser necessária durante sua vigência, decorrente das obrigações assumidas pela contratada, alterações nas especificações quantitativas e qualitativas ou prazos dos serviços prestados a contratante.

17- DAS CONDIÇÕES DE PAGAMENTOS

17.1- O representante do Município de Planalto, especialmente designado para acompanhar e fiscalizar a execução do contrato efetuará medições e analisará o avanço físico real dos serviços executados e o cronograma e verificado o exato cumprimento das obrigações do contrato no período da medição, quanto a quantidade, qualidade e ao prazo previsto para execução. Medida e atestada a execução dos serviços, a contratada poderá emitir a correspondente nota fiscal.

17.2- Os pagamentos pertinentes a presente licitação dar-se-á até o 45º (quadragésimo quinto) dia útil subsequente a entrega e aceitação do objeto, e mediante apresentação da(s) respectiva(s) nota(s) fiscal(is) e devidamente acompanhada de Certidão Negativa de INSS, FGTS e Certidão Tributário Municipal.

17.3 - Em recaindo o dia de pagamento no sábado, domingo ou feriado, o pagamento será efetuado no primeiro dia útil subsequente ao mesmo.

Jairo



MUNICIPIO DE PLANALTO

CNPJ N° 76.460.526/0001-16

Praça São Francisco de Assis, 1583 – CEP: 85.750-000

e-mail: planalto@planalto.pr.gov.br

Fone: (046) 3555-8100 – Fax: (46) 3555-8101

PLANALTO

PARANÁ

17.4 - O pagamento será efetuado através de transferência eletrônica, para conta em nome da Pessoa Jurídica contratada, à vista da fatura/nota fiscal por ele apresentada, nos prazos definidos no item 17.2.

17.5 - As Notas Fiscais deverão ser entregues na sede do Licitador, no endereço já declinado no preâmbulo da presente, contendo a descrição processo licitatório, TOMADA DE PREÇOS n° ---/2020.

18- DOS ANEXOS DO EDITAL

18.1- Compõem esta Convocação Geral, além das condições específicas, constantes do corpo do instrumento, os seguintes documentos:

- a) Anexo I – Modelo de Proposta;
- b) Anexo II – Modelo de Carta de Credenciamento;
- c) Anexo III – Modelo de Declaração de Idoneidade;
- d) Anexo IV - Modelo de Declaração de Observância ao Disposto do Inciso XXXIII do Artigo 7º da Constituição Federal;
- e) Anexo V – Modelo de declaração de enquadramento de ME ou EPP;
- f) Anexo VI – Modelo de Termo de Renúncia;
- g) Anexo VII – Modelo de Declaração de responsabilidade;
- h) Minuta de Contrato;
- i) Projeto, memorial descritivo, orçamento quantitativo, cronograma físico-financeiro.

19- DAS DISPOSIÇÕES FINAIS

19.1- O Prefeito Municipal poderá até a data da celebração do contrato ou homologação, desclassificar por despacho fundamentado a Empresa vencedora, se houver prova de qualquer fato ou circunstância anterior ou posterior ao julgamento da licitação que desabone a sua idoneidade, capacidade técnica, administrativa e financeira, sem que caiba à empresa vencedora nenhuma indenização ou ressarcimento.

19.2 - Reserva-se ao Prefeito Municipal o direito de revogar ou anular a presente licitação em seu todo ou parcialmente, sem que assista aos licitantes o direito de reembolso desde que haja razões de conveniência administrativa ou interesse público.

19.3 - Os interessados que tiverem dúvidas na interpretação deste Edital, serão atendidos pelo Departamento de Licitações em horário de expediente.

Planalto-Pr., de de

INÁCIO JOSÉ WERLE
Prefeito Municipal



MUNICIPIO DE PLANALTO

CNPJ Nº 76.460.526/0001-16

Praça São Francisco de Assis, 1583 – CEP: 85.750-000

e-mail: planalto@planalto.pr.gov.br

Fone: (046) 3555-8100 – Fax: (46) 3555-8101

PLANALTO

-

PARANÁ

TOMADA DE PREÇOS Nº ...-/2020

ANEXO II – CARTA DE CREDENCIAMENTO

RAZÃO SOCIAL: _____

CNPJ Nº _____

ENDEREÇO _____ FONE: _____

MUNICIPIO: _____ EST. _____

Credenciamos o(a) Sr.(a) _____

_____, portador(a) da cédula de identidade sob nº _____
e CPF sob nº _____,

A participar do procedimento licitatório, sob a modalidade de TOMADA DE PREÇOS Nº 00-
/2020, instaurado pelo Município de Planalto, na qualidade de representante legal da empresa,
com poderes para representar a empresa, elaborar a proposta, oferecer lances, assinar atas,
interpor de recurso e praticar todos os demais atos que se fizerem necessários.

Por ser a expressão da verdade, firmamos a presente

Local e data _____ / _____ / _____

NOME:

RG/CPF

CARGO

(assinatura com firma reconhecida)



MUNICIPIO DE PLANALTO

CNPJ N° 76.460.526/0001-16

Praça São Francisco de Assis, 1583 - CEP: 85.750-000

e-mail: planalto@planalto.pr.gov.br

Fone: (046) 3555-8100 - Fax: (46) 3555-8101

PLANALTO

-

PARANÁ

TOMADA DE PREÇOS N° ---/2020

ANEXO III – DECLARAÇÃO DE IDONEIDADE

RAZÃO SOCIAL: _____

CNPJ N° _____

ENDEREÇO _____ FONE: _____

MUNICIPIO: _____ EST. _____

Declaramos para os fins de direito, na qualidade de proponente do procedimento licitatório, sob a modalidade de TOMADA DE PREÇOS N° ---/2020, instaurado pelo Município de Planalto, que não fomos declarados inidôneos para licitar ou contratar com o Poder Público, em qualquer de suas esferas.

Por ser a expressão da verdade, firmamos a presente.

Local e data _____ / _____ / _____

NOME:

RG/CPF

CARGO

Jairo
10



MUNICIPIO DE PLANALTO

CNPJ N° 76.460.526/0001-16

Praça São Francisco de Assis, 1583 - CEP: 85.750-000

e-mail: planalto@planalto.pr.gov.br

Fone: (046) 3555-8100 - Fax: (46) 3555-8101

PLANALTO - PARANÁ

TOMADA DE PREÇOS N° ---/2020

ANEXO IV – DECLARAÇÃO DE OBSERVÂNCIA AO DISPOSTO DO INCISO XXXIII DO ARTIGO 7º DA CONSTITUIÇÃO FEDERAL

PROPONENTE: _____

CNPJ N° _____

ENDEREÇO _____ FONE: _____

MUNICIPIO: _____ EST. _____

A proponente abaixo assinada, participante da licitação modalidade de TOMADA DE PREÇOS N° ---/2020, por seu representante, declara, na forma e sob as penas impostas pela Lei n° 8.666/93, de 21 de junho de 1993 e demais legislação pertinente, que, nos termos do § 6º do artigo 27 da Lei n° 6.544, de 22 de novembro de 1989, encontra-se em situação regular perante o Ministério do Trabalho, no que se refere à observância do disposto no inciso XXXIII do artigo 7º da Constituição Federal.

Por ser a expressão da verdade, firmamos a presente.

Local e data _____ / _____ / _____

NOME:

RG/CPF

CARGO



MUNICÍPIO DE PLANALTO

CNPJ Nº 76.460.526/0001-16

Praça São Francisco de Assis, 1583 - CEP: 85.750-000

e-mail: planalto@planalto.pr.gov.br

Fone: (046) 3555-8100 - Fax: (46) 3555-8101

PLANALTO

PARANÁ

TOMADA DE PREÇOS Nº ---/2020

ANEXO V – Declaração de enquadramento em regime de tributação de Microempresa ou Empresa de Pequeno Porte (na hipótese do licitante ser uma ME ou EPP)

RAZÃO SOCIAL: _____

CNPJ Nº _____

ENDEREÇO _____ FONE: _____

MUNICÍPIO: _____ EST. _____

O representante legal da empresa _____, na qualidade de Proponente do procedimento licitatório sob a modalidade de TOMADA DE PREÇOS Nº ---/2020, instaurado pelo Município de Planalto, declara para todos os fins de direito que estou(amos) sob o regime de microempresa ou empresa de pequeno porte, para efeito do disposto na Lei Complementar 123, de 14 de dezembro de 2006.

Por ser a expressão da verdade, firmamos a presente.

Local e data _____ / _____ / _____

NOME:

RG/CPF

CARGO

12

036



MUNICIPIO DE PLANALTO
CNPJ Nº 76.460.526/0001-16
Praça São Francisco de Assis, 1583 - CEP: 85.750-000
e-mail: planalto@planalto.pr.gov.br
Fone: (046) 3555-8100 - Fax: (46) 3555-8101
PLANALTO - PARANÁ

TOMADA DE PREÇOS Nº ---/2020

ANEXO VI – TERMO DE RENÚNCIA

RAZÃO SOCIAL: _____

CNPJ Nº _____

ENDEREÇO _____ FONE: _____

MUNICIPIO: _____ EST. _____

O representante legal da empresa _____, na qualidade de Proponente do procedimento licitatório sob a modalidade de TOMADA DE PREÇOS Nº ---/2020, instaurado pelo Município de Planalto, declara na forma e sob as penas impostas pela Lei nº 8.666/93, de 21 de junho de 1993, obrigando a empresa que representa, que não pretende recorrer da decisão da Comissão de Licitação, que julgou os documentos de habilitação, renunciando, assim, expressamente, ao direito de recurso da fase habilitatória e ao prazo respectivo, e concordando, em consequência, com o curso do procedimento licitatório, passando-se à abertura dos envelopes de proposta de preço dos proponentes habilitados.

Por ser a expressão da verdade, firmamos a presente.

Local e data _____ / _____ / _____

NOME:

RG/CPF

CARGO

J. Lino
13

037



MUNICIPIO DE PLANALTO

CNPJ Nº 76.460.526/0001-16

Praça São Francisco de Assis, 1583 – CEP: 85.750-000

e-mail: planalto@planalto.pr.gov.br

Fone: (046) 3555-8100 – Fax: (46) 3555-8101

PLANALTO

-

PARANÁ

TOMADA DE PREÇOS Nº ---/2020

ANEXO VII – DECLARAÇÃO DE RESPONSABILIDADE TÉCNICA

RAZÃO SOCIAL: _____

CNPJ Nº _____

ENDEREÇO _____ FONE: _____

MUNICIPIO: _____ EST. _____

Declaramos conforme solicitado no edital em epígrafe que o responsável técnico referente a execução dos serviços, caso venhamos a vencer a referida licitação é:

| NOME | ESPECIALIDADE | CREA/CAU Nº | ASSINATURA |
|------|---------------|----------------|------------|
| | | | |
| | | | |

Declaramos, outrossim, que o(s) profissional(is) acima relacionado(s) pertence(m) ao nosso quadro técnico de profissionais.

Por ser a expressão da verdade, firmamos a presente

Local e data _____ / _____ / _____

NOME:

RG/CPF

CARGO

14



MUNICIPIO DE PLANALTO

CNPJ Nº 76.460.526/0001-16

Praça São Francisco de Assis, 1583 - CEP: 85.750-000

e-mail: planalto@planalto.pr.gov.br

Fone: (046) 3555-8100 - Fax: (46) 3555-8101

PLANALTO

-

PARANÁ

DECLARAÇÃO DE RECEBIMENTO EDITAL TOMADA DE PREÇOS Nº ---/2020

EMPRESA: _____

CNPJ Nº _____

INSCRIÇÃO ESTADUAL Nº _____

ENDEREÇO: _____

CIDADE: _____ ESTADO: _____

Declara o recebimento do edital TOMADA DE PREÇOS Nº ---/2020 e anexos I,II,III,IV,V,VI,VII, Minuta de Contrato, projetos, memorial descritivo, orçamento quantitativo, cronograma físico-financeiro e termo de referência, pertinente a Contratação de empresa legalmente estabelecida e especializada no ramo da construção civil, que satisfaça todos os padrões de qualidade, para execução de Obra de Engenharia para a execução de uma reforma sem ampliação de área de uma edificação com destinação futura ao Centro-Dia de Referência para Pessoas Idosas, situado no Município de Planalto/PR, incluindo o fornecimento de materiais, conforme projeto técnico.

Planalto-Pr. _____ de _____ de _____

NOME: _____

RG Nº _____

ASSINATURA: _____



MUNICIPIO DE PLANALTO

CNPJ N° 76.460.526/0001-16

Praça São Francisco de Assis, 1583 - CEP: 85.750-000

e-mail: planalto@planalto.pr.gov.br

Fone: (046) 3555-8100 - Fax: (46) 3555-8101

PLANALTO

PARANÁ

MINUTA DE CONTRATO ADMINISTRATIVO DE EXECUÇÃO DE OBRA N°/2020

TOMADA DE PREÇOS N°/2020

Contrato de execução de obra que entre si fazem o Município de Planalto e a empresa, na forma abaixo.

CONTRATANTE: MUNICIPIO DE PLANALTO, pessoa jurídica de direito Público Interno, com sede à Praça São Francisco de Assis, n° 1583, inscrito no CNPJ n° 76.460.526/0001-16, neste ato devidamente representado pelo Prefeito Municipal, senhor **INÁCIO JOSÉ WERLE**, em pleno exercício de seu mandato e funções, brasileiro, casado, residente e domiciliado neste Município de Planalto, Estado do Paraná, portador da Cédula de Identidade RG n° 5.846.233-0 e do CPF/MF sob n° 815.418.219-04.

CONTRATADA:, devidamente inscrita no CNPJ sob n.º, com sede à, N.º, na Cidade de, neste ato representado pelo Administrador(a) o Sr.(a)., brasileiro(a), comerciante, portador(a) do RG n.º, e do CPF sob n.º, residente e domiciliado(a), na Cidade de

CLÁUSULA PRIMEIRA DO OBJETO

O presente contrato tem por objeto a Contratação de empresa legalmente estabelecida e especializada no ramo da construção civil, que satisfaça todos os padrões de qualidade, para execução de Obra de Engenharia para a execução de uma reforma sem ampliação de área de uma edificação com destinação futura ao Centro-Dia de Referência para Pessoas Idosas, situado no Município de Planalto/PR, incluindo o fornecimento de materiais, conforme projeto técnico. Conforme abaixo segue:

| Item | Objeto | Quant. | Unidade | Preço máximo unitário | Preço máximo total |
|--------------|--|--------|---------|-----------------------|--------------------|
| 1 | Reforma sem ampliação de área de uma edificação com destinação futura ao Centro-Dia de Referência para Pessoas Idosas, situado no Município de Planalto/PR, com área total de 302.86 m2. | 01 | UN | | |
| TOTAL | | | | | |

Parágrafo Único – Integram e completam o presente Termo Contratual, para todos os fins de direito, obrigando as partes em todos os seus termos, as condições expressas no edital, atos convocatórios, projetos, memorial descritivo, planilha de serviços, cronograma físico-financeiro, especificações, proposta da licitante, parecer de julgamento, ordem de serviços, legislação pertinente à espécie.

CLÁUSULA SEGUNDA

Jairo 16



MUNICIPIO DE PLANALTO
CNPJ Nº 76.460.526/0001-16
Praça São Francisco de Assis, 1583 - CEP: 85.750-000
e-mail: planalto@planalto.pr.gov.br
Fone: (046) 3555-8100 - Fax: (46) 3555-8101
PLANALTO - PARANÁ

REGIME DE EXECUÇÃO/FISCALIZAÇÃO

Execução do presente Contrato dar-se-á sob a forma de execução indireta na modalidade de empreitada por preço global.

Parágrafo Primeiro - A empresa responsabiliza-se pela perfeita execução do objeto, bem como a substituir ou complementar materiais e serviços em desacordo, devendo obedecer rigorosamente os projetos, memorial descritivo, planilha de serviços, cronograma físico-financeiro.

Parágrafo Segundo - A fiscalização do objeto ora contratado ficará a cargo do Departamento de Engenharia do Município de Planalto.

**CLÁUSULA TERCEIRA
DO VALOR**

Pela execução do objeto ora contratado, a CONTRATANTE, pagará a CONTRATADA o valor de R\$ (.....), daqui por diante denominado "VALOR CONTRATUAL".

**CLÁUSULA QUARTA
DAS CONDIÇÕES DE PAGAMENTOS**

Parágrafo Primeiro - O representante do Município de Planalto, especialmente designado para acompanhar e fiscalizar a execução do contrato efetuará medições e analisará o avanço físico real dos serviços executados e o cronograma e verificado o exato cumprimento das obrigações do contrato no período da medição, quanto a quantidade, qualidade e ao prazo previsto para execução. Medida e atestada a execução dos serviços, a contratada poderá emitir a correspondente nota fiscal.

Parágrafo Segundo - Os pagamentos pertinentes a presente licitação dar-se-á até o 45º (quadragésimo quinto) dia subsequente a entrega e aceitação do objeto, e mediante apresentação da(s) respectiva(s) nota(s) fiscal(is) e devidamente acompanhada de Certidão Negativa de INSS, FGTS e Certidão Tributário Municipal.

Parágrafo Terceiro - Em recaído o dia de pagamento no sábado, domingo ou feriado, o pagamento será efetuado no primeiro dia útil subsequente ao mesmo.

Parágrafo Quarto - O pagamento será efetuado através de transferência eletrônica, para conta em nome da Pessoa Jurídica contratada, à vista da fatura/nota fiscal por ele apresentada, nos prazos definidos no parágrafo segundo.

Parágrafo Quinto - As Notas Fiscais deverão ser entregues na sede do Licitador, no endereço já declinado no preâmbulo da presente, contendo a descrição processo licitatório, TOMADA DE PREÇOS nº .../2020.

Parágrafo Sexto - Os pagamentos decorrentes da execução do objeto correrão por conta dos recursos próprios do Município de Planalto. Proveniente da seguinte DOTAÇÃO ORÇAMENTÁRIA:

| DOTAÇÃO | | |
|------------------|-------------------------|-----------------------|
| Conta da despesa | Funcional programática | Destinação de recurso |
| 02442 | 10.144.08.241.0801.2021 | 4.4.90.51.00.00.00000 |

**CLÁUSULA QUINTA
DOS PRAZOS**

17

041



MUNICIPIO DE PLANALTO
CNPJ N° 76.460.526/0001-16
Praça São Francisco de Assis, 1583 – CEP: 85.750-000
e-mail: planalto@planalto.pr.gov.br
Fone: (046) 3555-8100 – Fax: (46) 3555-8101
PLANALTO - PARANÁ

O prazo total para a execução dos serviços será de 02 (dois) meses (60 dias) a partir da emissão da ordem de serviço pelo Departamento de Engenharia, e pagamentos conforme boletim de medição mensal elaborado pelo mesmo, podendo ser prorrogado, a critério da Administração nas condições previstas em lei.

CLÁUSULA SEXTA
DOS TERMOS ADITIVOS

Serão incorporados a este contrato, mediante TERMOS ADITIVOS, qualquer modificação que venha a ser necessária durante a sua vigência, decorrente das obrigações assumidas pela CONTRATADA, alterações nas especificações quantitativas e qualitativas ou prazos dos serviços prestados a CONTRATANTE.

CLÁUSULA SÉTIMA
DOS DIREITOS E RESPONSABILIDADES DAS PARTES

Parágrafo Primeiro - Constituem direitos da CONTRATANTE receber o objeto deste Contrato nas condições avençadas e da CONTRATADA perceber o valor ajustado na forma e no prazo convencionados.

Parágrafo Segundo – Constituem obrigações da CONTRATANTE:

- a) Efetuar o pagamento à CONTRATADA, de acordo com as condições de preço e prazo estabelecidos nas Cláusulas deste Contrato;
- b) Dar à CONTRATADA as condições necessárias à regular execução do Contrato;
- c) Promover, por intermédio do fiscal designado, a fiscalização, acompanhamento, conferência e avaliação da execução dos serviços objeto deste Contrato;
- d) Prestar as informações e os esclarecimentos que venham a ser solicitados pela CONTRATADA.

Parágrafo Terceiro – Constituem obrigações da CONTRATADA:

- a) Não é permitido sub-empregar de forma total o objeto desta licitação, porém mediante prévia comunicação e autorização da contratante, a sub-empregada parcial do serviço poderá ser autorizada, devendo a sub-contratação ser de responsabilidade exclusiva da empresa titular;
- b) Deverá ser exigido pela contratada todos os documentos e certidões da empresa subcontratada, para fins de pagamento;
- c) Será exigido Anotação de Responsabilidade Técnica (ART) ou Registro de Responsabilidade Técnica (RRT) de execução do profissional responsável tecnicamente pela empresa;
- d) A atuação ou a eventual omissão da Fiscalização durante a realização dos trabalhos não poderá ser invocada para eximir a Contratada da responsabilidade pela execução dos serviços;
- e) Somente poderão ser considerados para efeito de pagamento os materiais e serviços efetivamente executados e/ou instalados pela Contratada, em conformidade com os projetos e especificações técnicas;
- f) Quaisquer serviços executados com mão de obra ou materiais inadequados e/ou em desacordo com o projeto deverão ser refeitos pela Contratada sem quaisquer ônus para a contratante;

Jano



MUNICIPIO DE PLANALTO

CNPJ N° 76.460.526/0001-16

Praça São Francisco de Assis, 1583 – CEP: 85.750-000

e-mail: planalto@planalto.pr.gov.br

Fone: (046) 3555-8100 – Fax: (46) 3555-8101

PLANALTO

-

PARANÁ

- g) A empresa deverá apresentar, de forma permanente, seus funcionários devidamente uniformizados, fornecer todos os equipamentos de segurança individual e zelar pela segurança dos trabalhadores em virtude dos trabalhos em altura a serem realizados na obra, conforme recomendações e exigências das normas vigentes.
- h) Quanto aos procedimentos de segurança, assumir a responsabilidade por quaisquer acidentes de trabalho na execução dos serviços contratados, ainda que resulte de caso fortuito ou força maior, bem como as indenizações que possam vir a serem devidas a terceiros por fatos oriundos dos serviços contratados;
- i) Deverá a empresa recompor, nos padrões de qualidade e acabamento existentes, as áreas adjacentes que, eventualmente, forem afetadas e/ou danificadas no transcorrer dos trabalhos;
- j) Caberá a Contratada a solicitação do descarte de todo o material não aproveitável, removendo periodicamente todo o material e detritos que venham a se acumular no decorrer dos serviços, devendo ser executado de acordo com as exigências da Administração Municipal, não sendo permitido o acúmulo de entulho em qualquer local do imóvel;
- k) Após a conclusão dos serviços, o imóvel deverá apresentar todas as superfícies limpas e isentas de resíduos e os materiais não utilizados deverão ser adequadamente removidos da obra.
- l) A Contratada deverá efetuar o pagamento de todos os impostos, taxas e demais obrigações fiscais incidentes ou que vierem a incidir sobre o objeto de contrato, até o Recebimento Definitivo dos serviços;
- m) Todos os serviços deverão ser desenvolvidos em conformidade com as normas vigentes, no caso de eventuais divergências, as disposições estabelecidas pela Contratante;
- n) Toda e qualquer dúvida deverá ser esclarecida previamente com a fiscalização de obras antes da execução dos serviços correspondentes;
- o) As inadequações apontadas pela Fiscalização de obras serão corrigidas pela Contratada sem custo adicional para a Contratante, visto que o não cumprimento poderá acarretar em penas administrativas.
- p) Prestar a execução dos serviços de acordo com as especificações constantes nas cláusulas deste Contrato, e em conformidade com o projeto, memorial descritivo, planilha de serviços, cronograma físico-financeiro e especificações, com bom acabamento e utilizando material de primeira qualidade;
- q) Fornecer todos os materiais e equipamentos necessários à execução dos serviços (ferramentas, maquinários e aparelhamento), responsabilizando-se pela guarda, segurança e proteção de todo o material e equipamento utilizado, até a conclusão dos serviços;
- r) Iniciar os serviços objeto deste Contrato, após o recebimento efetivo, da ordem de serviço;
- s) Atender aos encargos trabalhistas, previdenciários, fiscais e comerciais decorrentes da execução;

J. J. J.



MUNICIPIO DE PLANALTO

CNPJ Nº 76.460.526/0001-16

Praça São Francisco de Assis, 1583 - CEP: 85.750-000

e-mail: planalto@planalto.pr.gov.br

Fone: (046) 3555-8100 - Fax: (46) 3555-8101

PLANALTO

PARANÁ

- t) Manter durante toda a execução do Contrato, em compatibilidade com as obrigações por ele assumidas, todas as condições de habilitação e qualificação exigidas na licitação;
- u) Providenciar a matrícula do objeto deste Contrato junto ao INSS;
- v) Apresentar sempre que solicitado, durante a execução do Contrato, documentos que comprovem estar cumprindo a legislação em vigor quanto as obrigações assumidas na licitação, em especial, encargos sociais, trabalhista, previdenciários, tributários, fiscais e comerciais;
- w) Cumprir e fazer cumprir todas as normas regulamentares sobre a medicina e segurança do trabalho, obrigando seus empregados a trabalhar com equipamentos individuais de segurança/prevenção de acidentes de trabalho;
- x) Reparar, corrigir, remover, reconstruir ou substituir, as suas expensas, no total ou em parte, do objeto do contrato em que se verificarem vícios, defeitos ou incorreções resultantes da execução ou de materiais empregados.
- y) Toda e qualquer responsabilidade criminal, civil e administrativa pela prestação dos serviços objeto do presente contrato caberá única e exclusivamente a CONTRATADA.

CLÁUSULA OITAVA

DAS SANÇÕES POR INADIMPLENCIA DO CONTRATO – FASE CONTRATUAL

Parágrafo primeiro - Sem prejuízo das demais penalidades previstas na legislação em vigor, o contrato que se tornar inadimplente, ou cuja justificativa não seja aceita pela Administração, estará sujeito as seguintes sanções cumulativas ou não, conforme estabelece a Lei de Licitações.

Parágrafo segundo - A Contratada inadimplente será aplicada total ou parcialmente, às sanções legais, a saber:

- a) Advertência;
- b) Multa administrativa, graduáveis conforme a gravidade da infração;
- c) Suspensão temporária de participação em licitação e impedimento de contratar com a Administração, emissão de declaração de idoneidade para licitar ou contratar com a Administração Pública, pelo prazo de até 5 (cinco) anos e inclusão na lista de impedidos de licitar junto ao Tribunal de Conta do Estado do Paraná, a licitante que:

1. Convocada dentro do prazo de validade de sua proposta, não assinar o contrato;
2. Deixar de entregar documentação exigida no edital;
3. Apresentar documentação falsa;
4. Ensejar o retardamento da execução de seu objeto;
5. Não mantiver a proposta;
6. Falhar ou fraudar na execução do contrato;
7. Comportar-se de modo inidôneo;
8. Fizer declaração falsa ou cometer fraude fiscal.

Parágrafo terceiro - A inexecução contratual, inclusive por atraso injustificado na execução do contrato, sujeitará o contratado à multa de mora, que será graduada de acordo com a gravidade da infração, obedecidos os seguintes limites máximos

- a) Ocorrendo atraso, ou não realização da entrega do objeto conforme contratado, injustificado o atraso, a Contratada incidirá em multa na ordem de 1% (um por cento) sobre o valor total percebido pela Contratada, por dia de atraso na entrega.

Jairo



MUNICIPIO DE PLANALTO

CNPJ Nº 76.460.526/0001-16

Praça São Francisco de Assis, 1583 - CEP: 85.750-000

e-mail: planalto@planalto.pr.gov.br

Fone: (046) 3555-8100 - Fax: (46) 3555-8101

PLANALTO

PARANÁ

b) 10% (dez por cento) sobre o valor do contrato, em caso de descumprimento total da obrigação, inclusive no de recusa do adjudicatário em firmar o contrato, ou ainda na hipótese de negar-se a efetuar o reforço da caução, dentro de 10 (dez) dias contados da ata de sua convocação;

c) 10% (dez por cento) sobre o valor do contrato por infração a qualquer cláusula ou condição do contrato, aplicada em dobro na reincidência;

d) 0,3% (três décimos por cento) ao dia, até o trigésimo dia de atraso, sobre o valor da parte do fornecimento do objeto;

e) 0,7% (sete décimos por cento) sobre o valor da parte do fornecimento do objeto em atraso por cada dia subsequente ao trigésimo;

f) 2% (dois por cento) sobre o valor do contrato, por infração à qualquer cláusula ou condição do contrato, aplicada em dobro na reincidência;

g) 10% (dez por cento) sobre o valor total do período de vigência do contrato, contados da última prorrogação, no caso de rescisão do contrato por ato unilateral da administração, motivado por culpa da Contratada, garantida defesa prévia, independentemente das demais sanções cabíveis;

Parágrafo quarto - Para a aplicação das penalidades previstas serão levadas em conta a natureza e a gravidade da falta, os prejuízos dela advindos para a Administração Pública e a reincidência na prática do ato conforme discriminado a seguir:

1) ADVERTÊNCIA ESCRITA, com o intuito de registrar o comportamento inadequado do licitante e/ou contratado, sendo cabível apenas em falhas leves que não acarretem prejuízos graves ao município.

2) Constituem ilícitos administrativos as condutas previstas nas Leis Federais nº 8.666/93 e 10.520/02, assim como em decreto regulamentador do pregão, sujeitando-se os infratores às cominações legais, garantida a prévia e ampla defesa em processo administrativo.

3) a multa a que se refere este item não impede que a Administração rescinda unilateralmente o contrato e aplique as demais sanções previstas na lei.

4) a multa, aplicada após regular processo administrativo, será descontada da garantia do contratado faltoso.

5) se o valor da multa exceder ao da garantia prestada, além da perda desta, a contratada responderá pela sua diferença, que será descontada dos pagamentos eventualmente devidos pela Administração, ou, ainda, se for o caso, cobrada judicialmente.

6) não tendo sido prestada garantia, à Administração se reserva o direito de descontar diretamente do pagamento devido à contratada o valor de qualquer multa porventura imposta.

7) as multas previstas neste item, não tem caráter compensatório e o seu pagamento não eximirá a contratada da responsabilidade por perdas e danos decorrentes das infrações cometidas.

8) serão punidos com a pena de suspensão temporária do direito de cadastrar e licitar e impedimento de contratar com a Administração os que incorrerem nos ilícitos previstos nas disposições legais citadas.

9) serão punidos com a pena de declaração de inidoneidade para licitar e contratar com a administração, enquanto perdurarem os motivos determinantes da punição ou até que seja promovida a reabilitação perante a autoridade competente para aplicar a punição, os que incorram em outros ilícitos previstos em lei.

CLÁUSULA NONA

J. J. J.



MUNICIPIO DE PLANALTO
CNPJ Nº 76.460.526/0001-16
Praça São Francisco de Assis, 1583 - CEP: 85.750-000
e-mail: planalto@planalto.pr.gov.br
Fone: (046) 3555-8100 - Fax: (46) 3555-8101
PLANALTO - PARANÁ

DA RESCISÃO

Ficará o presente Contrato rescindido, mediante formalização, assegurado o contraditório e a defesa, nos seguintes casos:

- a) o não cumprimento ou cumprimento irregular de cláusulas contratuais;
- b) a lentidão do seu cumprimento, levando a Administração a comprovar a impossibilidade da conclusão dos serviços nos prazos estipulados;
- c) atraso injustificado, a juízo da Administração, na execução dos serviços/objeto contratado;
- d) não entrega do objeto, sem justa causa ou prévia comunicação à Administração;
- e) a subcontratação total do objeto deste Contrato, sem prévia autorização do CONTRATANTE, associação da CONTRATADA com outrem, a cessão ou transferência total ou parcial, bem como a fusão, cisão ou incorporação, que afetem a boa execução do presente Contrato;
- f) o desatendimento das determinações regulares da autoridade designada para acompanhar e fiscalizar a execução deste Contrato, assim como a de seus superiores;
- g) cometimento reiterado de faltas na execução do contrato;
- h) decretação de falência ou instauração de insolvência civil;
- i) dissolução de Sociedade;
- j) alteração social e a modificação da finalidade ou da estrutura da empresa, que, a juízo da Administração, prejudiquem a execução deste Contrato;
- k) razões de interesse público de alta relevância e amplo conhecimento, justificados e determinados pela máxima autoridade da esfera administrativa a que está subordinada o CONTRATANTE e exaradas no processo administrativo a que se refere o contrato amplo conhecimento Público;
- l) ocorrência de caso fortuito ou de força maior, regularmente comprovada, impeditiva da execução deste Contrato.

Parágrafo Primeiro - O presente Contrato poderá ser rescindido caso ocorram quaisquer dos fatos elencados no art. 78 e seguintes da Lei nº. 8.666/93.

Parágrafo Segundo - A CONTRATADA reconhece os direitos da CONTRATANTE, em caso de rescisão administrativa prevista no art. 77 da Lei nº. 8.666/93.

CLÁUSULA DÉCIMA DA VIGÊNCIA DO CONTRATO

O prazo de vigência do presente contrato de 06 meses a partir da data de assinatura do Contrato

CLÁUSULA DÉCIMA PRIMEIRA DA CESSÃO DO CONTRATO E SUBCONTRATAÇÃO

A CONTRATADA não poderá ceder o presente Contrato a nenhuma pessoa física ou jurídica, sem autorização prévia, por escrito, da CONTRATANTE e anuência expressa da Contratante.

CLÁUSULA DÉCIMA SEGUNDA DOS CASOS OMISSOS

Os casos omissos serão dirimidos de comum acordo entre as partes, com base na Lei nº. 8.666/93, e dos princípios gerais de direito.

Jairo 22

046



MUNICIPIO DE PLANALTO

CNPJ Nº 76.460.526/0001-16

Praça São Francisco de Assis, 1583 - CEP: 85.750-000

e-mail: planalto@planalto.pr.gov.br

Fone: (046) 3555-8100 - Fax: (46) 3555-8101

PLANALTO

-

PARANÁ

CLÁUSULA DÉCIMA TERCEIRA DO FORO

As partes contratantes ficam obrigadas a responder pelo cumprimento deste termo, perante o Foro da Comarca de Capanema-Pr. Não obstante qualquer mudança de domicílio da CONTRATADA que, em razão disso, é obrigada a manter um representante com plenos poderes para receber notificação, citação inicial e outras medidas em direito permitidas. Justas e contratadas, firmam as partes este instrumento em 02 (duas) vias de igual teor, com as testemunhas presentes no ato, a fim de que produza seus efeitos legais.

Planalto-Pr., de de

CONTRATANTE

CONTRATADA

TESTEMUNHAS:.....

.....



MUNICÍPIO DE PLANALTO

CNPJ Nº 76.460.526/0001-16
Praça São Francisco de Assis, 1583
Fone/Fax: (046) 3555-8100
85750-000 - PLANALTO - PARANÁ

PARECER JURÍDICO

Senhor Prefeito,

RELATÓRIO

1. Trata-se de procedimento licitatório, na modalidade Tomada de Preço, com vistas à contratação de empresa para a realização de obra de engenharia consubstanciada na reforma de área pública com destinação futura para utilização do Centro-Dia, para atender às necessidades do Município de Planalto, com solicitação datada de 09 de julho de 2020, as quais foram estabelecidas/esclarecidas em Termo de Referência, devidamente assinado pela Secretária Municipal de Assistência Social.
2. Os autos foram devidamente paginados e não há numeração do processo licitatório.
3. O procedimento licitatório encontra-se instruído com os seguintes documentos, no que importa à presente análise:
 - a) Solicitação datada de 09 de julho de 2020;
 - b) Termo de referência;
 - c) Projeto básico elaborado pelo Departamento de Engenharia Municipal;
 - d) Estimativa de custo, BDI, Cronograma, memorial descritivo, memorial de cálculo dos qualitativos e plantas, elaboradas pelo Engenheiro Civil Fábio Sabino da Silva;
 - e) Despacho do Prefeito Municipal determinando a remessa dos presentes autos ao Contador para indicação de recursos de ordem orçamentária para garantir a despesa; Remessa à Procuradoria Jurídica para emissão de parecer jurídico, datado de 10 de julho de 2020;
 - f) Parecer Contábil da Secretaria de finanças datado de 31 de julho de 2020;
 - g) Minuta do edital, anexos e minuta do contrato;
4. Na sequência, **em data de 12 de agosto de 2020**, o processo foi remetido a esta Procuradoria, para a análise prévia dos aspectos jurídicos da

minuta de edital elaborada e minuta do contrato, prescrita no art. 38, parágrafo único, da Lei nº 8.666/93. Este Parecer, portanto, tem o escopo de assistir a municipalidade no controle interno da legalidade dos atos administrativos praticados na fase preparatória da licitação.

ANÁLISE JURÍDICA

I - FINALIDADE E ABRANGÊNCIA DO PARECER JURÍDICO

5. A presente manifestação jurídica tem o escopo de assistir a autoridade assessorada no controle interno da legalidade administrativa dos atos a serem praticados ou já efetivados. Ela envolve, também, o exame prévio e conclusivo dos textos das minutas dos editais e seus anexos.

6. Nossa função é justamente apontar possíveis riscos do ponto de vista jurídico e recomendar providências, para salvaguardar a autoridade assessorada, a quem compete avaliar a real dimensão do risco e a necessidade de se adotar ou não a precaução recomendada.

7. Importante salientar, que o exame dos autos processuais restringe-se aos seus aspectos **jurídicos**, excluídos, portanto, aqueles de natureza técnica. Em relação a estes, partiremos da premissa de que a autoridade competente municiou-se dos conhecimentos específicos imprescindíveis para a sua adequação às necessidades da Administração, observando os requisitos legalmente impostos.

8. De fato, presume-se que as especificações técnicas contidas no presente processo, inclusive quanto ao detalhamento do objeto da contratação, suas características, requisitos e avaliação do preço estimado, tenham sido regularmente determinadas pelo setor competente do órgão, com base em parâmetros técnicos objetivos, para a melhor consecução do interesse público.

9. De outro lado, cabe esclarecer que, via de regra, não é papel do órgão de assessoramento jurídico exercer a auditoria quanto à competência de cada agente público para a prática de atos administrativos. Incumbe, isto sim, a cada um destes observar se os seus atos estão dentro do seu espectro de competências. Assim sendo, o ideal, para a melhor e completa instrução processual, é que sejam juntadas ou citadas as publicações dos atos de nomeação ou designação da autoridade e demais agentes administrativos, bem como, os Atos Normativos que estabelecem as respectivas competências, com o fim de que, em caso de futura auditoria, possa ser facilmente comprovado que quem praticou determinado ato tinha competência para tanto. Todavia, a ausência de tais documentos, por si, não representa, a nosso ver, óbice ao prosseguimento do feito.

10. Finalmente, é nosso dever salientar que determinadas observações são feitas sem caráter vinculativo, mas em prol da segurança da própria autoridade assessorada a quem incumbe, dentro da margem de discricionariedade que lhe é conferida pela lei, avaliar e acatar, ou não, tais ponderações. Não obstante, as

questões relacionadas à legalidade serão apontadas para fins de sua correção. O seguimento do processo sem a observância destes apontamentos será de responsabilidade exclusiva da Administração.

II - REGULARIDADE DA FORMAÇÃO DO PROCESSO

11. Com efeito, no que pertine especificamente à licitação, bem como contratos/convênios e outros ajustes, o processo administrativo deverá observar as normas que lhes são pertinentes, iniciando-se com a devida autuação, com a correspondente protocolização e numeração, juntando-se, em sequência cronológica, os documentos pertinentes, cujas folhas devem ser numeradas e rubricadas, sendo que cada volume deverá conter os respectivos termos de abertura e encerramento, contendo, na medida do possível, no máximo, 200 folhas.

12. Os autos do processo submetidos à análise encontram-se regularmente formalizados, em conformidade com o ordenamento jurídico aplicável, havendo paginação, não havendo, porém, o número da tomada de preços a ser realizada.

III - DA JUSTIFICATIVA DA CONTRATAÇÃO

13. Sobre a justificativa da necessidade da contratação, extrai-se da legislação de regência, tratar-se de ato atribuído à autoridade competente (ou, por delegação de competência, ao ordenador de despesa ou, ainda, ao agente encarregado da contratação no âmbito da Administração)¹, a quem cabe indicar os elementos técnicos fundamentais que o apoiam.

14. Nos autos se encontram encartados a justificativa da contratação, com exposição da sua motivação e dos benefícios dela resultantes, constando no termo de referência a necessidade de contratação para suprir as necessidades da Administração Municipal, **em especial para melhorar o atendimento ao público voltado ao atendimento de idosos em situação de vulnerabilidade**, não tendo este Procurador Jurídico como analisar as questões de conveniência e necessidade, sendo de responsabilidade de quem às declarou e solicitou e de quem autorizou a sua compra.

15. Verifica-se, ainda, a necessidade de chancela da autoridade competente à justificativa apresentada, a fim de que se possa considerar atendida a exigência normativa neste quesito, ao menos no que tange aos seus aspectos jurídico-formais.

16. É importante lembrar que a teoria dos motivos determinantes preconiza que os atos administrativos, quando motivados, ficam vinculados aos motivos expostos, para todos os efeitos jurídicos. Até mesmo sua validade dependerá da efetiva existência dos motivos apresentados. Recomenda-se, por isso, especial cautela quanto aos seus termos, que devem ser claros, precisos e corresponder à real demanda do Município, sendo inadmissíveis especificações que

¹ Lei nº 10.520/2002, art. 3º, I; Decreto nº 3.555/2000, art. 8º, III a.

não agreguem valor ao resultado da contratação, ou superiores às necessidades da municipalidade, ou, ainda, que estejam defasadas tecnológica e/ou metodologicamente.

17. A Lei nº 10.520/2002 (art. 3º, I) determina também que a autoridade competente estabeleça, de modo motivado, as exigências de habilitação/qualificação, os critérios de aceitação das propostas, as sanções por inadimplemento e as cláusulas do futuro contrato. Estes quesitos foram atendidos na minuta do edital e do contrato administrativo.

IV - DO TERMO DE REFERÊNCIA E DA DEFINIÇÃO DO OBJETO

18. O Termo de Referência consiste em um dos atos essenciais do processo licitatório e deve conter todos os elementos caracterizadores do objeto que se pretende licitar, como a sua descrição detalhada, o orçamento estimativo de custos. Deve propiciar a avaliação do custo pela Administração, a definição dos métodos, a estratégia de suprimento e o prazo de execução contratual.

19. O termo de referência encontra-se encartado aos autos e expõe de maneira objetiva o objeto a ser licitado e a sua necessidade.

20. Ainda quanto ao Termo de Referência, infere-se do art. 8º, III, "a" do Decreto nº 3.555/2000 que balizará a definição do objeto do certame pela autoridade competente, exigida na Lei do Pregão (nº 10.520/2002). Nos autos, percebe-se a consonância entre o objeto detalhado pela área requisitante e aquele definido pela autoridade competente, constante da minuta de Edital.

21. Para a licitude da competição, impende também que a definição do objeto, refletida no Termo de Referência, corresponda às reais necessidades do Município, evitando-se detalhes excessivos, irrelevantes ou desnecessários, capazes de conduzir à limitação da competitividade do certame. Registre-se que não incumbe à Procuradoria avaliar as especificações utilizadas, dado o seu caráter eminentemente técnico, recomendando-se à Administração que verifique o cumprimento deste requisito.

22. Convém lembrar que o art. 7º, § 4º da Lei nº 8.666/93, veda a inclusão, no objeto da licitação, de fornecimento de materiais e serviços sem previsão de quantidades. Em atenção ao preceito legal, a correta definição do objeto impõe a apresentação dos quantitativos estimados para a licitação, de forma justificada, mesmo que sucintamente.

V- DA PESQUISA DE PREÇOS E DO ORÇAMENTO ESTIMADO

23. A especificação clara e precisa do objeto, bem assim de todos os elementos que o caracterizam (quantidades, metodologia e tecnologia a serem empregados, critérios ambientais, etc.), possibilita a adequada pesquisa dos preços, imposta pelo nosso ordenamento jurídico.

24. A cotação de preços deve ser ampla e atualizada, de modo a refletir, efetivamente, a realidade do mercado. Para tanto, o TCU orienta que a Administração obtenha, no mínimo, três cotações válidas. Se não for possível, deve consignar a justificativa nos autos.

25. Alerta-se, porém, que o atendimento à orientação da Egrégia Corte de Contas nem sempre é suficiente para fixar um parâmetro de preços aceitável. Falhas comuns são a limitação ao universo de empresas pesquisadas e a cotação dos preços praticados no varejo, quando o volume da contratação permitiria eventual ganho de escala, com redução dos preços obtidos.

26. Assim, para evitar distorções, além de realizar pesquisa que seja adequada às características do objeto licitado e tão ampla quanto a característica do mercado recomende, é salutar que a Administração busque ampliar sua base de consulta através de outras fontes de pesquisa, tais como bases de sistemas de compras e avaliação de contratos recentes ou vigentes.

27. Observe-se que as empresas pesquisadas devem ser do ramo pertinente à contratação desejada (Acórdão nº 1.782/2010-Plenário) e que não pode haver vínculo societário entre as empresas pesquisadas (Acórdão nº 4.561/2010-1ª Câmara).

28. Para fins de documentação, devem ser acostados nos autos:

- a) A identificação do servidor responsável pela cotação (AC-0909-10/07-1);
- b) A caracterização completa das empresas consultadas, com menção ao endereço e números de telefones (AC-3889-25/09-1);
- c) Indicação dos valores praticados (AC-2602-36/10-P) de maneira fundamentada e detalhada (AC-1330-27/08-P);
- d) Data e local de expedição dos orçamentos apresentados (AC-3889-25/09-1).

29. Ademais, vale asseverar que a adequada pesquisa de preços é essencial para aquilatar o orçamento da contratação, sendo imprescindível para a verificar a existência de recursos suficientes para acobertá-la.

30. Serve, também, para afastar o risco de limitação ou ampliação indevida da participação no certame², uma vez que o valor contratual estimado é determinante para definir se a licitação deve ser destinada exclusivamente às microempresas, empresas de pequeno porte e sociedades cooperativas.

31. **No presente caso, a Administração Municipal realizou a cotação de preços por intermédio do Engenheiro Civil FÁBIO SABINO DA SILVA, que utilizou da tabela SINAPI para definição do preço máximo, sendo de sua responsabilidade a cotação correta, sugerindo seja realizada cotação junto à pessoas jurídicas do ramo da construção civil, a fim de saber se o preço cotado está dentro do preço de mercado atualmente.**

² Art. 18, I da LC nº 123/2006; Art. 6º do Decreto nº 6.204/2007 e art. 34 da Lei nº 11.488/2007.

VI - DA PREVISÃO DE EXISTÊNCIA DE RECURSOS ORÇAMENTÁRIOS

A Lei nº 8.666/93, estabelece que a realização de licitação depende da previsão de recursos orçamentários que assegurem o pagamento das obrigações decorrentes das aquisições e da contratação dos serviços comuns.

Assim, conforme se denota do processo de dispensa, o parecer contábil é genérico, merecendo seja o mesmo sanado, apontando todas as exigências legais para a realização do processo licitatório, no que tange às finanças públicas, também não menciona sobre a abertura de crédito adicional suplementar.

VII - ADEQUAÇÃO DA MODALIDADE LICITATÓRIA ELEITA

32. A obrigatoriedade de licitar consta na Constituição Federal de 1988, em seu artigo 37, inciso XXI.³

33. O procedimento licitatório visa garantir não apenas a seleção da proposta mais vantajosa para a Administração, mas sim, visa assegurar o princípio constitucional da isonomia entre os potenciais prestadores do serviço ou fornecedores do objeto pretendido pelo Poder Público.

34. Considera-se oportuno o esclarecimento no sentido de que essa modalidade de licitação, Tomada de Preços, tem por objetivo levar a efeito o certame, com fundamento no § 2º, do art. 22, bem como a alínea "b", do art. 23 ambos da Lei nº. 8.666, de 21 de junho de 1993, que assim dispõem:

Art. 22. São modalidades de licitação:

(...)

II - tomada de preços;

(...)

§ 2º Tomada de preços é a modalidade de licitação entre interessados devidamente cadastrados ou que atenderem a todas as condições exigidas para cadastramento até o terceiro dia anterior à data do recebimento das propostas, observada a necessária qualificação.

Art. 23. As modalidades de licitação a que se referem os incisos I a III do artigo anterior serão determinadas em função dos seguintes limites, tendo em vista o valor estimado da contratação:

(...)

b) tomada de preços - até R\$ 1.500.000,00 (um milhão e quinhentos mil reais);

35. Tomada de Preços é a licitação para contratos de valor inferior ao estabelecido para a concorrência, realizada entre interessados

³ "Art. 37. A administração pública direta e indireta de qualquer dos Poderes da União, dos Estados, do Distrito Federal e dos Municípios obedecerá aos princípios de legalidade, impessoalidade, moralidade, publicidade e eficiência e, também, ao seguinte: (...) XXI - ressalvados os casos especificados na legislação, as obras, serviços, compras e alienações serão contratados mediante processo de licitação pública que assegure igualdade de condições a todos os concorrentes, com cláusulas que estabeleçam obrigações de pagamento, mantidas as condições efetivas da proposta, nos termos da lei, o qual somente permitirá as exigências de qualificação técnica e econômica indispensáveis à garantia do cumprimento das obrigações;"

previamente cadastrados, observada a necessária qualificação (art. 22 § 2º). A qualificação é a que constar do cadastro, por categoria, tendo em vista a especialização, e por grupos, de acordo com a capacidade técnica e financeira dos inscrito (art. 34 a 37) (MEIRELLES, Hely Lopes. Licitação e Contrato Administrativo. 14 ed. São Paulo: Malheiros, 2006, p. 97)

36. Destarte, pode-se dividir a análise da fase interna em dois grupos: definição do objeto e composição dos custos (incs. I e II); e recursos orçamentários (incs. III e IV).

37. Além disso, insta verificar se houve regular nomeação dos integrantes da Comissão Permanente de Licitações (CPL).

38. Ainda sobre o normativo de regência, cabe trazer à baila os dispositivos inerentes ao pretendido certame.

Art. 7º As licitações para a execução de obras e para a prestação de serviços obedecerão ao disposto neste artigo e, em particular, à seguinte sequência:

I - projeto básico;

II - projeto executivo;

III - execução das obras e serviços.

(...)

§ 2º As obras e os serviços somente poderão ser licitados quando:

I - houver projeto básico aprovado pela autoridade competente e disponível para exame dos interessados em participar do processo licitatório;

II - existir orçamento detalhado em planilhas que expressem a composição de todos os seus custos unitários;

III - houver previsão de recursos orçamentários que assegurem o pagamento das obrigações decorrentes de obras ou serviços a serem executadas no exercício financeiro em curso, de acordo com o respectivo cronograma;

IV - o produto dela esperado estiver contemplado nas metas estabelecidas no Plano Plurianual de que trata o art. 165 da Constituição Federal, quando for o caso.

Art. 8º A execução das obras e dos serviços deve programar-se, sempre, em sua totalidade, previstos seus custos atual e final e considerados os prazos de sua execução.

Parágrafo único. É proibido o retardamento imotivado da execução de obra ou serviço, ou de suas parcelas, se existente previsão orçamentária para sua execução total, salvo insuficiência financeira ou comprovado motivo de ordem técnica, justificados em despacho circunstanciado da autoridade a que se refere o art. 26 desta Lei.

Art. 10. As obras e serviços poderão ser executados nas seguintes formas:
(...)

II - execução indireta, nos seguintes regimes:

a) empreitada por preço global;

39. Observe-se que, o Edital cuidou de estabelecer que a execução seria realizada de forma indireta, pelo regime de empreitada global, na forma prevista no art. 10, inciso II, alínea "a", do Estatuto das Licitações.

40. Objetivando sedimentar tal entendimento, observe-se o que ensina o Professor MARÇAL JUSTEN FILHO sobre essa espécie de execução do objeto licitado, textualmente:

"Na empreitada, o terceiro executará a prestação (obra ou serviço) como dever de fornecer os materiais necessários e arcar com as despesas necessárias ao cumprimento da prestação. A remuneração paga pela Administração amortiza as despesas do particular e, supõe-se, permite-lhe auferir um lucro (diferença entre o valor recebido da Administração e as despesas efetivadas para executar a prestação). A diferença entre as modalidades de empreitada não envolve direta e exclusivamente o valor a ser pago ao particular, mas o critério para a apuração desse valor. Sendo por preço global, o contrato definirá o valor devido ao particular tendo em vista a prestação em seu todo. Sendo por preço unitário, a prestação devida ao particular será fixada em junção de unidades a serem executadas. Não significa que, em um caso, a Administração contrate o total e, no outro, apenas uma parte. De regra, o contrato tem um objeto global, a ser executado pelo particular. A escolha entre as duas modalidades deriva das características da própria prestação. Muitas vezes, é impossível a contratação por preço unitário, pois é impossível fracionar o objeto contratado em unidades equivalentes. Assim, por exemplo, a contratação de um jurista para fornecer um parecer não comporta a modalidade "empreitada por preço unitário". Se, porém, o jurista for contratado para fornecer dez pareceres, seria inimaginável fixar sua remuneração em junção de cada parecer fornecido."

41. Assim, as minutas de Edital e de Contrato estão adequadas ao regime de empreitada por preço global e por consequência, a vigente legislação de regência e a boa doutrina.

42. Portando, a modalidade Tomada de Preços poderá ser utilizada para a contratação do objeto ora mencionado.

VIII - DA MINUTA DO EDITAL E SEUS ANEXOS

43. Segundo o art. 21, incisos VIII e IX do Decreto nº 3.555/2000, o processo licitatório deve ser instruído com a minuta de edital e seus anexos, dentre os quais a minuta do contrato – o que foi atendido.

44. Saliento que há a necessidade da Administração Municipal adequar a minuta do edital e do contrato no sentido de exigir da empresa vencedora que os trabalhadores que irão executar os serviços nas obras estejam com suas CTPS devidamente registradas, com seus direitos trabalhistas pagos em dia, que lhes sejam fornecidos todos os EPI's e EPC's necessários, bem como comprovem ter

treinamento para uso e que a empresa fiscalize a fiel utilização de tais equipamentos de segurança.

45. Além disso, saliente-se que a Administração deverá promover a fiscalização das exigências edilícias durante toda a execução, exigindo a apresentação periódica do cumprimento das obrigações perante os empregados, fiscalizando a coibindo a sub-empregada ou terceirização de atividades, bem como fiscalizando a utilização dos EPI's e EPC's.

CONCLUSÃO

46. Ante o exposto, a proposição está em condições de ser aprovada, desde que observadas todas as recomendações dispostas no presente parecer, especialmente:

- a) Que o presente processo licitatório seja numerado e paginado, nos termos do art. 38, *caput*, da Lei n. 8.666/93;
- b) Devem ser adequadas no edital e na minuta do contrato todas as recomendações ora apresentadas;
- c) Recomenda-se seja exigido no Edital os documentos previstos no artigo 31 da Lei 8.666/93, conforme acima salientado;
- d) Sugere-se seja realizada cotação de preço com pessoas jurídicas do ramo de atividade que se pretende seja contratado o serviço, a fim de conferir o preço praticado no mercado.

52. Registro, por fim, que a análise consignada neste parecer se ateu às questões jurídicas observadas na instrução processual e no edital, com seus anexos, nos termos do parágrafo único do art. 38 da Lei nº 8.666/93. Não se incluem no âmbito de análise da Procuradoria os elementos técnicos pertinentes ao certame, como aqueles de ordem financeira ou orçamentária, cuja exatidão deverá ser verificada pelos setores responsáveis e autoridade competente do Município.

53. Concluída a análise, encaminhem-se os autos ao setor de origem, para as providências cabíveis.

Após, à consideração superior.

Planalto/PR, 13 de agosto de 2020.

JOÃO ANDERSON KLAUCK

Procurador Jurídico – OAB/PR n. 61.323



MUNICIPIO DE PLANALTO
CNPJ Nº 76.460.526/0001-16
Praça São Francisco de Assis, 1583 – CEP: 85.750-000
e-mail: planalto@planalto.pr.gov.br
Fone: (046) 3555-8100 – Fax: (46) 3555-8101
PLANALTO - PARANÁ

AUTORIZAÇÃO PARA LICITAÇÃO

Planalto-Pr., 17 de agosto de 2020.

DE: Inácio José Werle
PARA: Comissão de Licitações

Considerando as informações e pareceres contidos no presente Processo, **Autorizo** a Licitação sob a Modalidade **TOMADA DE PREÇOS, pelo critério de julgamento de MENOR PREÇO GLOBAL**, que tem por objeto a contratação de empresa legalmente estabelecida e especializada no ramo da construção civil, que satisfaça todos os padrões de qualidade, para execução de Obra de Engenharia para a execução de uma reforma sem ampliação de área de uma edificação com destinação futura ao Centro-Dia de Referência para Pessoas Idosas, situado no Município de Planalto/PR, incluindo o fornecimento de materiais, conforme projeto técnico., nos termos da Lei Federal n.º 8.666/93 e suas alterações, LC 123/2006 de 14 de dezembro de 2006, e demais disposições legais.

A Comissão de Licitação nomeada pela Portaria 001/2020.

Encaminhe-se ao Departamento de Compras e Licitações para as providências necessárias.



INÁCIO JOSÉ WERLE
Prefeito Municipal



MUNICIPIO DE PLANALTO

CNPJ Nº 76.460.526/0001-16

Praça São Francisco de Assis, 1583 – CEP: 85.750-000

e-mail: planalto@planalto.pr.gov.br

Fone: (046) 3555-8100 – Fax: (46) 3555-8101

PLANALTO

-

PARANÁ

TOMADA DE PREÇOS Nº 004/2020

1 – PREÂMBULO

1.1 – O MUNICIPIO DE PLANALTO, ESTADO DO PARANÁ, por intermédio da Comissão Permanente de Licitações, designada pela Portaria nº 001/2020, de 03/02/2020, de conformidade com o disposto na Lei nº 8.666, de 21 de junho de 1993, LC 123/2006 de 14 de dezembro de 2006 e demais legislação aplicável, torna público a realização de procedimento de licitação, na modalidade TOMADA DE PREÇOS sob nº 004/2020, do tipo **MENOR PREÇO GLOBAL**, na data de **03/09/2020 às 09:00 horas**, na Sala de Reuniões da Comissão Permanente de Licitação, localizada na Praça São Francisco de Assis, nº 1583, Centro, na Cidade de Planalto, no Estado do Paraná, tendo como objeto a **Contratação de empresa legalmente estabelecida e especializada no ramo da construção civil, que satisfaça todos os padrões de qualidade, para execução de Obra de Engenharia para a execução de uma reforma sem ampliação de área de uma edificação com destinação futura ao Centro-Dia de Referência para Pessoas Idosas, situado no Município de Planalto/PR, incluindo o fornecimento de materiais, conforme projeto técnico.**

1.2 - O recebimento dos Envelopes I, contendo a documentação de Habilitação, e dos Envelopes II, contendo a Proposta de Preço dos interessados, dar-se-á até às 09:00 horas do dia 03/09/2020 na Sala de Reuniões da Comissão Permanente de Licitação, localizada à Praça São Francisco de Assis, 1583, Centro, na Cidade de Planalto, no Estado do Paraná.

1.3 - A abertura dos Envelopes I, contendo a documentação de Habilitação, dar-se-á no endereço indicado no item 1.1. deste Edital, a partir das 09:00 horas do dia 03/09/2020 Havendo a concordância formalmente expressa de todos os proponentes em renunciar à interposição de recurso da fase de habilitação, proceder-se-á, na mesma ocasião, a abertura dos Envelopes II, contendo a Proposta de Preço dos licitantes habilitados.

2 – DO OBJETO

2.1 - A presente licitação tem por objeto a contratação de empresa legalmente estabelecida e especializada no ramo da construção civil, que satisfaça todos os padrões de qualidade, para execução de Obra de Engenharia para a execução de uma reforma sem ampliação de área de uma edificação com destinação futura ao Centro-Dia de Referência para Pessoas Idosas, situado no Município de Planalto/PR, incluindo o fornecimento de materiais, conforme projeto técnico. Conforme abaixo segue:

| Item | Objeto | Quant | Unidade | Preço máximo unitário | Preço máximo total |
|--------------|--|-------|---------|-----------------------|--------------------|
| 1 | Reforma sem ampliação de área de uma edificação com destinação futura ao Centro-Dia de Referência para Pessoas Idosas, situado no Município de Planalto/PR, com área total de 302.86 m2. | 01 | UN | R\$ 79.915,43 | R\$ 79.915,43 |
| TOTAL | | | | | R\$ 79.915,43 |

Jairo



MUNICIPIO DE PLANALTO

CNPJ Nº 76.460.526/0001-16

Praça São Francisco de Assis, 1583 – CEP: 85.750-000

e-mail: planalto@planalto.pr.gov.br

Fone: (046) 3555-8100 – Fax: (46) 3555-8101

PLANALTO

-

PARANÁ

2.2 – O valor total da obra será de R\$ 79.915,43 (Setenta e nove mil novecentos e quinze reais e quarenta e três centavos).

3 – DO REGIME DE EXECUÇÃO

3.1 - O regime de execução indireta na modalidade empreitada por preço global.

4 – DA DOTAÇÃO ORÇAMENTÁRIA

4.1– Para cobertura das despesas decorrentes desta licitação serão utilizados os recursos próprios do Município de Planalto. Proveniente da seguinte DOTAÇÃO ORÇAMENTÁRIA:

| DOTAÇÃO | | |
|------------------|-------------------------|-----------------------|
| Conta da despesa | Funcional programática | Destinação de recurso |
| 02442 | 10.144.08.241.0801.2021 | 4.4.90.51.00.00.00000 |

5 – DAS CONDIÇÕES PARA PARTICIPAÇÃO NA LICITAÇÃO

5.1 - Poderão participar do certame, **EXCLUSIVAMENTE MICROEMPRESAS E EMPRESAS DE PEQUENO PORTE**, consoante o disposto no art. 48, inc. I, da Lei Complementar nº 123/06, com nova redação dada pela LC nº 147/2014, cuja finalidade social abranja o objeto desta licitação.

5.1.1 - **As empresas beneficiadas da LC 123/2006 deverão apresentar declaração de enquadramento em regime de tributação para fazer valer o direito de prioridade, conforme modelo constante no anexo V, juntamente com Certidão Simplificada de enquadramento jurídico com emissão não superior a 90 (noventa) dias.**

5.2 - Poderão participar, além das empresas convidadas pelo Município de Planalto, os demais interessados não cadastrados do ramo correspondente ao objeto do presente certame, que atenderem todas as condições exigidas para cadastramento, apresentando documentos pertinentes até o terceiro dia (útil) anterior a data do recebimento das propostas, junto ao Departamento de licitações do Licitador, à Praça São Francisco de Assis, 1583.

5.3 - Não poderão participar da presente licitação os interessados que estejam cumprindo as sanções previstas nos incisos III e IV, do art. 87, da Lei nº 8.666/93.

5.4 - Na presente licitação é vedada a participação de empresas em consórcio e a representação de mais de uma empresa pelo mesmo representante.

5.5 – Os licitantes (profissionais técnicos) devem visitar o local, para verificação das condições e dimensão do local da execução do objeto.

5.6 – As visitas deverão ser agendadas diretamente no Departamento de Engenharia, deste Município de Planalto, ou pelo telefone 0xx 46 3555-8129 preferencialmente em até 48 (quarenta e oito) horas antes da apresentação das propostas.

5.7 – As visitas irão ocorrer conforme disponibilidade do servidor do Departamento de Engenharia.

5.8 – O Departamento de Engenharia emitirá ATESTADO DE VISITA, que deverá ser anexado ao Envelope “I” do presente Edital, em conjunto com demais documentos de habilitação.

5.8.1 – A empresa **poderá** emitir declaração substituindo o atestado de visita do item 5.7, assinada pelo responsável técnico da proponente, sob as penalidades da lei, de que tem pleno conhecimento das condições e peculiaridades inerentes à natureza dos trabalhos, assumindo total responsabilidade por esse fato e informando que não o utilizará para quaisquer questionamentos futuros que ensejem avanços técnicos ou financeiras com a contratante.

Taino



MUNICIPIO DE PLANALTO

CNPJ Nº 76.460.526/0001-16

Praça São Francisco de Assis, 1583 - CEP: 85.750-000

e-mail: planalto@planalto.pr.gov.br

Fone: (046) 3555-8100 - Fax: (46) 3555-8101

PLANALTO

-

PARANÁ

6 – DA FORMA DE APRESENTAÇÃO DOS ENVELOPES "I" e "II" E DA CARTA DE CREDENCIAMENTO.

6.1 - Os Envelopes I e II, contendo respectivamente a documentação referente à habilitação e à proposta de preço, deverão ser entregues na data, horário e local indicados no preâmbulo deste Edital, devidamente fechados, constando das faces o seguintes dizeres:

a) TOMADA DE PREÇOS Nº 004/2020
ENVELOPE I - DOCUMENTOS DE HABILITAÇÃO
PROPONENTE: _____

b) TOMADA DE PREÇOS Nº 004/2020
ENVELOPE II - PROPOSTA DE PREÇO
PROPONENTE: _____

6.2 – A Comissão Permanente de Licitação não acolherá documentação ou propostas apresentadas em desacordo com o horário, data e local especificados neste Edital.

6.3 – Caso o proponente encaminhe um representante para acompanhar o procedimento de licitação, deverá formalizar uma Carta de Credenciamento, conforme modelo constante no Anexo II deste Edital, que deverá ser entregue à Comissão Permanente de Licitação no momento da abertura dos Envelopes I.

6.3.1 – No credenciamento, deverão ser apresentados os seguintes documentos:

6.3.1.1 – Em caso de proprietário:

6.3.1.1.1 - Carteira de Identidade ou documento equivalente (com fotografia);

6.3.1.1.2 - Ato Constitutivo, Estatuto ou Contrato Social em vigor, devidamente registrado, em se tratando de Sociedades Empresariais;

6.3.1.1.3 - Documento de Eleição de seus Administradores, no caso de Sociedades por Ações;

6.3.1.1.4 - Inscrição no Registro Público da Junta Comercial pertencente, no caso de Empresário Individual;

6.3.1.2 – Caso seja designado OUTRO REPRESENTANTE:

6.3.1.2.1 - Carteira de Identidade ou documento equivalente (com fotografia);

6.3.1.2.2 - Procuração ou Carta de Credenciamento (Anexo II), firmada pelo representante legal da licitante, nos termos do seu Ato Constitutivo, Estatuto ou Contrato Social;

6.3.1.2.3 - Contrato Social, Estatuto ou documento equivalente, visando à comprovação da condição do titular para delegar poderes ao representante a ser credenciado;

7 – DA HABILITAÇÃO

7.1– As empresas deverão apresentar no ENVELOPE I, os seguintes documentos originais ou cópia autenticada em cartório público, que deverão estar dentro dos respectivos prazos de validade, os quais serão examinados pela Comissão Permanente de Licitação:

a) Prova de regularidade relativa ao Fundo de Garantia por Tempo de Serviço (FGTS);

b) Prova de regularidade para com a Fazenda Federal, mediante apresentação de Certidão de Quitação de Tributos e Contribuições Federais, expedida pela Secretaria de Estado da Fazenda, do domicílio ou sede do proponente, ou outra equivalente, na forma de lei;

c) Prova de regularidade para com a Fazenda Estadual, mediante apresentação de

Jairo



MUNICIPIO DE PLANALTO

CNPJ Nº 76.460.526/0001-16

Praça São Francisco de Assis, 1583 – CEP: 85.750-000

e-mail: planalto@planalto.pr.gov.br

Fone: (046) 3555-8100 – Fax: (46) 3555-8101

PLANALTO

-

PARANÁ

- Certidão de Regularidade Fiscal, expedida pela Secretaria de Estado da Fazenda, do domicílio ou sede do proponente, ou outra equivalente, na forma de lei;
- d) Prova de regularidade para com a Fazenda Municipal, mediante apresentação de Certidão de Regularidade Fiscal, expedida pela Secretaria de Municipal da Fazenda, do domicílio ou sede do proponente, ou outra equivalente, na forma de lei;
 - e) Prova de regularidade para com a Justiça do Trabalho, mediante apresentação de Certidão de Negativa de Débitos Trabalhistas;
 - f) Ato constitutivo, estatuto ou contrato social e última alteração;
 - g) Prova de inscrição no Cadastro Geral de Contribuintes (CNPJ);
 - h) Atestado de visita, emitido pelo Departamento de Engenharia de que o profissional técnico da empresa realizou visita ao local da execução do objeto **ou** declaração de dispensa de vistoria, conforme item 5.7.1 do edital;
 - i) Prova de registro da empresa no Conselho Regional de Engenharia e Agronomia – CREA e/ou Conselho de Arquitetura e Urbanismo - CAU;
 - j) Prova de registro do profissional da empresa no Conselho Regional de Engenharia e Agronomia – CREA e/ou Conselho de Arquitetura e Urbanismo – CAU conforme Art. 6º e Art. 8º, inciso II, da resolução nº 336/1989 do CONFEA (Conselho Federal de Engenharia e Agronomia) ou Art. 47 da lei nº 12.378/2010 do Conselho de Arquitetura e Urbanismo do Brasil;
 - k) Declaração de responsabilidade, indicando o responsável pela execução dos serviços (anexo VII);
 - l) Comprovação de vínculo, por meio de registro em carteira e ficha de registro ou contrato de prestação de serviços, entre o responsável técnico pela execução da obra e a proponente. Para dirigente ou sócio de empresa, tal comprovação poderá ser feita por meio da cópia da ata da assembleia de sua investidura no cargo ou contrato social
 - m) Declaração de Idoneidade, conforme o modelo do Anexo III deste Edital, assinada pelo representante legal da licitante;
 - n) Declaração de Observância ao Disposto do Inciso XXXIII do Artigo 7º da Constituição Federal, conforme o modelo do Anexo IV deste Edital, assinada pelo representante legal da licitante;
 - o) Capacidade técnico-operacional da empresa: Atestado de capacidade técnica em nome da licitante, emitido por pessoa jurídica de direito público ou privado.
 - p) Capacidade técnico-profissional: Atestado de capacidade técnica em nome do profissional responsável, emitido por pessoa jurídica de direito público ou privado.

8 – DA PROPOSTA

8.1– A proposta de preços – Envelope II – deverá ser apresentada em envelope fechado, devidamente assinada pelo proponente ou seu representante legal, redigida em português, de forma clara, sem emendas, rasuras ou entrelinhas nos campos que envolverem valores, quantidades e prazos, deverá ser elaborada considerando as condições estabelecidas neste edital, conforme anexo I (modelo de proposta).

- a) O preço deverá incluir todas as despesas necessárias para a execução do objeto da presente licitação.
- b) O prazo de validade da proposta mínimo de 60 (sessenta) dias, que será contado a partir da data da entrega da proposta. Na contagem do prazo excluir-se-á o dia de

Jaio



MUNICÍPIO DE PLANALTO

CNPJ Nº 76.460.526/0001-16

Praça São Francisco de Assis, 1583 - CEP: 85.750-000

e-mail: planalto@planalto.pr.gov.br

Fone: (046) 3555-8100 - Fax: (46) 3555-8101

PLANALTO

-

PARANÁ

início e incluir-se-á o dia do vencimento.

8.2 - O preço do objeto do presente certame, deverá respeitar o preço máximo fixado no item 11 (do preço máximo) deste Edital.

8.3 - O preço válido na data da abertura da licitação, deverá ser cotado em Real.

8.4 - Deverá ainda fazer parte integrante da proposta de preço, orçamento quantitativo e cronograma físico-financeiro.

9 - DO PROCEDIMENTO

9.1- Após o horário fixado para a entrega dos envelopes, nenhum outro, sob nenhum pretexto, será recebido.

9.2- Serão abertos os envelopes I, contendo a documentação relativa à habilitação dos proponentes e procedida a sua apreciação.

9.3- Serão considerados inabilitados os proponentes que não apresentarem os documentos exigidos no item 07 (da habilitação) deste edital.

9.4- Os envelopes II, contendo proposta de preços, serão devolvidos fechados aos proponentes inabilitados.

9.5- Será verificada a conformidade de cada proposta com os requisitos exigidos no item 8 (da proposta) deste edital, promovendo-se a desclassificação das propostas desconformes ou incompatíveis.

9.6- Julgamento e classificação das propostas de acordo com o estabelecido no item 10 (do critério de julgamento) deste edital.

9.7 - Os licitantes logo após a abertura dos Envelopes "2" contendo a proposta de preço, serão classificados pela ordem inversa dos valores oferecidos.

10- DO CRITÉRIO DE JULGAMENTO

10.1- Dentre as propostas dos proponentes considerados habilitados, serão classificadas as propostas pela ordem crescente dos preços apresentados, considerando-se vencedor o proponente que apresentar o **MENOR PREÇO GLOBAL**, respeitando o critério de aceitabilidade dos preços, fixados no item 11 (preço máximo) deste edital.

10.2- Será desclassificada a proposta de preços que ultrapassar o valor máximo estipulado no item 11 (preço máximo) deste edital.

10.3- Será desclassificada ainda a proponente que deixar de cotar quaisquer dos itens ou alterar quantidade constante do orçamento quantitativo.

10.4- Não serão consideradas vantagens não previstas neste ato convocatório ou qualquer oferta sobre propostas de outros concorrentes.

10.5 - Havendo empate entre duas ou mais propostas, a classificação se fará por sorteio, no mesmo ato público de abertura das propostas no qual os proponentes devem estar presentes.

11 - DO PREÇO MÁXIMO

11.1 - O preço máximo para a licitação importa em **RS 79.915,43 (Setenta e nove mil, novecentos e quinze reais e quarenta e três centavos).**

12 - DA EXECUÇÃO/FISCALIZAÇÃO

12.1 - Ficará a cargo do Departamento de Engenharia do Município de Planalto, o acompanhamento e fiscalização da obra.

12.2 - A empresa contratada responsabilizar-se-á pela perfeita execução do objeto, bem como

Jaimo



MUNICIPIO DE PLANALTO

CNPJ Nº 76.460.526/0001-16

Praça São Francisco de Assis, 1583 – CEP: 85.750-000

e-mail: planalto@planalto.pr.gov.br

Fone: (046) 3555-8100 – Fax: (46) 3555-8101

PLANALTO

PARANÁ

a substituir ou complementar os materiais e serviços em desacordo, devendo obedecer rigorosamente o projeto, memorial descritivo, orçamento quantitativo e cronograma físico-financeiro.

13 – DO PRAZO DE EXECUÇÃO E ENTREGA DO OBJETO

13.1- O prazo total para a execução dos serviços será de **02(dois) meses (60 dias)** a partir da emissão da ordem de serviço pelo Departamento de Engenharia, e pagamentos conforme boletim de medição mensal elaborado pelo mesmo;

13.2- A vencedora do certame deverá iniciar as obras em até 10 dias a contar do recebimento da Ordem de Serviço.

13.3- O prazo de vigência do Contrato será de 06 meses a partir da assinatura do Contrato.

14 – DA HOMOLOGAÇÃO E ADJUDICAÇÃO

14.1 – Homologado e adjudicado o objeto da presente licitação, o Município de Planalto convocará o adjudicatário para assinar o termo de contrato em até 05 (cinco) dias úteis, sob pena de decair o direito à contratação, sem prejuízo das sanções previstas no art. 81, da Lei nº 8.666/93.

14.2 – O Município de Planalto, quando o convocado não assinar o contrato no prazo e condições estabelecidos neste Edital, poderá convocar os proponentes remanescentes, na ordem de classificação, para fazê-lo em igual prazo e nas mesmas condições propostas pelo primeiro classificado, inclusive quanto aos preços, ou revogar a licitação, independentemente da cominação prevista no art. 81, da Lei nº 8.666/93.

15 – DAS CONDIÇÕES PARA EXECUÇÃO DA OBRA

15.1 – São condições que a empresas deverá seguir para a execução da obra:

- a) Não é permitido sub-empregar de forma total o objeto desta licitação, porém mediante prévia comunicação e autorização da contratante, a sub-empregada parcial do serviço poderá ser autorizada, devendo a sub-contratação ser de responsabilidade exclusiva da empresa titular;
- b) Deverá ser exigido pela contratada todos os documentos e certidões da empresa subcontratada, para fins de pagamento;
- c) Será exigido Anotação de Responsabilidade Técnica (ART) ou Registro de Responsabilidade Técnica (RRT) de execução do profissional responsável tecnicamente pela empresa;
- d) A atuação ou a eventual omissão da Fiscalização durante a realização dos trabalhos não poderá ser invocada para eximir a Contratada da responsabilidade pela execução dos serviços;
- e) Somente poderão ser considerados para efeito de pagamento os materiais e serviços efetivamente executados e/ou instalados pela Contratada, em conformidade com os projetos e especificações técnicas;
- f) Quaisquer serviços executados com mão de obra ou materiais inadequados e/ou em desacordo com o projeto deverão ser refeitos pela Contratada sem quaisquer ônus para a contratante;
- g) A empresa deverá apresentar, de forma permanente, seus funcionários devidamente uniformizados, fornecer todos os equipamentos e treinamentos de segurança individual e coletiva e zelar pela segurança dos

Jairo



MUNICIPIO DE PLANALTO

CNPJ N° 76.460.526/0001-16

Praça São Francisco de Assis, 1583 - CEP: 85.750-000

e-mail: planalto@planalto.pr.gov.br

Fone: (046) 3555-8100 - Fax: (46) 3555-8101

PLANALTO

-

PARANÁ

trabalhadores em virtude dos trabalhos em altura a serem realizados na obra, conforme recomendações e exigências das normas vigentes.

- h) A empresa deverá fornecer a todos os trabalhadores o tipo adequado de equipamento de proteção individual – EPI e proteção coletiva - EPC, deverá treinar e tornar obrigatório o uso dos EPIs;
- i) Quanto aos procedimentos de segurança, assumir a responsabilidade por quaisquer acidentes de trabalho na execução dos serviços contratados, ainda que resulte de caso fortuito ou força maior, bem como as indenizações que possam vir a serem devidas a terceiros por fatos oriundos dos serviços contratados;
- j) Deverá a empresa recompor, nos padrões de qualidade e acabamento existentes, as áreas adjacentes que, eventualmente, forem afetadas e/ou danificadas no transcorrer dos trabalhos;
- k) Caberá a Contratada a solicitação do descarte de todo o material não aproveitável, removendo periodicamente todo o material e detritos que venham a se acumular no decorrer dos serviços, devendo ser executado de acordo com as exigências da Administração Municipal, não sendo permitido o acúmulo de entulho em qualquer local do imóvel;
- l) Após a conclusão dos serviços, o imóvel deverá apresentar todas as superfícies limpas e isentas de resíduos e os materiais não utilizados deverão ser adequadamente removidos da obra.
- m) A Contratada deverá efetuar o pagamento de todos os impostos, taxas e demais obrigações fiscais incidentes ou que vierem a incidir sobre o objeto de contrato, até o Recebimento Definitivo dos serviços;
- n) Todos os serviços deverão ser desenvolvidos em conformidade com as normas vigentes, no caso de eventuais divergências, as disposições estabelecidas pela Contratante;
- o) Toda e qualquer dúvida deverá ser esclarecida previamente com a fiscalização de obras antes da execução dos serviços correspondentes;
- p) As inadequações apontadas pela Fiscalização de obras serão corrigidas pela Contratada sem custo adicional para a Contratante, visto que o não cumprimento poderá acarretar em penas administrativas.
- q) Prestar a execução dos serviços de acordo com as especificações constantes nas cláusulas deste Contrato, e em conformidade com o projeto, memorial descritivo, planilha de serviços, cronograma físico-financeiro e especificações, com bom acabamento e utilizando material de primeira qualidade;
- r) Fornecer todos os materiais e equipamentos necessários à execução dos serviços (ferramentas, maquinários e aparelhamento), responsabilizando-se pela guarda, segurança e proteção de todo o material e equipamento utilizado, até a conclusão dos serviços;
- s) Iniciar os serviços objeto deste Contrato, após o recebimento efetivo, da ordem de serviço;
- t) Atender aos encargos trabalhistas, previdenciários, fiscais e comerciais decorrentes da execução;

Jairo



MUNICIPIO DE PLANALTO

CNPJ Nº 76.460.526/0001-16

Praça São Francisco de Assis, 1583 – CEP: 85.750-000

e-mail: planalto@planalto.pr.gov.br

Fone: (046) 3555-8100 – Fax: (46) 3555-8101

PLANALTO

-

PARANÁ

- u) Manter durante toda a execução do Contrato, em compatibilidade com as obrigações por ele assumidas, todas as condições de habilitação e qualificação exigidas na licitação;
- v) Providenciar a matrícula do objeto deste Contrato junto ao INSS;
- w) Apresentar sempre que solicitado, durante a execução do Contrato, documentos que comprovem estar cumprindo a legislação em vigor quanto as obrigações assumidas na licitação, em especial, encargos sociais, trabalhista, previdenciários, tributários, fiscais e comerciais;
- x) Cumprir e fazer cumprir todas as normas regulamentares sobre a medicina e segurança do trabalho, obrigando seus empregados a trabalhar com equipamentos individuais de segurança/prevenção de acidentes de trabalho;
- y) Reparar, corrigir, remover, reconstruir ou substituir, as suas expensas, no total ou em parte, do objeto do contrato em que se verificarem vícios, defeitos ou incorreções resultantes da execução ou de materiais empregados.
- z) Toda e qualquer responsabilidade criminal, civil e administrativa pela prestação dos serviços objeto do presente contrato caberá única e exclusivamente a CONTRATADA.

16 - SANÇÕES ADMINISTRATIVAS, RESCISÃO E MULTA:

16.1 - DAS SANÇÕES POR DESCUMPRIMENTO DA PROPOSTA – FASE PRÉ CONTRATUAL;

16.1.1- À proponente que não honrar a proposta protocolada ou solicitar a desistência dela, poderão ser aplicadas, a critério da Administração, as seguintes penalidades:

16.1.1.1- Multa de até 2,0 % (dois por cento) do valor global proposto, no caso de desistência de proposta protocolada, e ainda poderão ser aplicadas, neste caso, as penalidades dos itens seguintes;

16.1.1.2- Suspensão do direito de licitar pelo prazo que a autoridade competente fixar, segundo graduação que for estipulada em razão da natureza da falta;

16.1.1.3- A declaração de inidoneidade para licitar na Administração Municipal.

16.1.1.4- 10% (dez por cento) sobre o valor total dos itens vencedores da licitação, no caso de recusa injustificada da licitante adjudicatária em firmar o instrumento de contrato ou deixar de apresentar os documentos exigidos para a sua celebração, nos prazos e condições estabelecidas neste Edital;

16.2- DAS SANÇÕES POR INADIMPLENCIA DO CONTRATO – FASE CONTRATUAL

16.2.1- Sem prejuízo das demais penalidades previstas na legislação em vigor, o contrato que se tornar inadimplente, ou cuja justificativa não seja aceita pela Administração, estará sujeito as seguintes sanções cumulativas ou não, conforme estabelece a Lei de Licitações.

16.2.2- A Contratada inadimplente será aplicada total ou parcialmente, às sanções legais, a saber:

a) Advertência;

b) Multa administrativa, graduáveis conforme a gravidade da infração;

c) Suspensão temporária de participação em licitação e impedimento de contratar com a Administração, emissão de declaração de idoneidade para licitar ou contratar com a Administração Pública, pelo prazo de até 5 (cinco) anos e inclusão na lista de impedidos de

J. Amaro



MUNICIPIO DE PLANALTO

CNPJ Nº 76.460.526/0001-16

Praça São Francisco de Assis, 1583 - CEP: 85.750-000

e-mail: planalto@planalto.pr.gov.br

Fone: (046) 3555-8100 - Fax: (46) 3555-8101

PLANALTO

PARANÁ

licitar junto ao Tribunal de Conta do Estado do Paraná, a licitante que:

1. Convocada dentro do prazo de validade de sua proposta, não assinar o contrato;
2. Deixar de entregar documentação exigida no edital;
3. Apresentar documentação falsa;
4. Ensejar o retardamento da execução de seu objeto;
5. Não manter a proposta;
6. Falhar ou fraudar na execução do contrato;
7. Comportar-se de modo inidôneo;
8. Fizer declaração falsa ou cometer fraude fiscal.

16.2.3- A Contratada inadimplente será aplicada total ou parcialmente, as multas cabíveis, a saber:

- a) Ocorrendo atraso, ou não realização da prestação de serviços, injustificado, a Contratada incidirá em multa na ordem de 1% (um por cento) sobre o valor total percebido pela Contratada, por dia de atraso ou não realização do serviço.
- b) 10% (dez por cento) sobre o valor do contrato, por infração a qualquer cláusula ou condição do contrato, aplicada em dobro na reincidência;
- c) 10% (dez por cento) sobre o valor total do período de vigência do contrato, contados da última prorrogação, no caso de rescisão do contrato por ato unilateral da administração, motivado por culpa da Contratada, garantida defesa prévia, independentemente das demais sanções cabíveis.

17- DOS TERMOS ADITIVOS

17.1 - Serão incorporados ao contrato, mediante TERMOS ADITIVOS, qualquer modificação que venha a ser necessária durante sua vigência, decorrente das obrigações assumidas pela contratada, alterações nas especificações quantitativas e qualitativas ou prazos dos serviços prestados a contratante.

18- DAS CONDIÇÕES DE PAGAMENTOS

18.1- O representante do Município de Planalto, especialmente designado para acompanhar e fiscalizar a execução do contrato efetuará medições e analisará o avanço físico real dos serviços executados e o cronograma e verificado o exato cumprimento das obrigações do contrato no período da medição, quanto a quantidade, qualidade e ao prazo previsto para execução. Medida e atestada a execução dos serviços, a contratada poderá emitir a correspondente nota fiscal.

18.2- Os pagamentos pertinentes a presente licitação dar-se-á até o 45º (quadragésimo quinto) dia útil subsequente a entrega e aceitação do objeto, e mediante apresentação da(s) respectiva(s) nota(s) fiscal(is) e devidamente acompanhada de Certidão Negativa de INSS, FGTS e Certidão Tributo Municipal.

18.3 - Em recaindo o dia de pagamento no sábado, domingo ou feriado, o pagamento será efetuado no primeiro dia útil subsequente ao mesmo.

18.4 - O pagamento será efetuado através de transferência eletrônica, para conta em nome da Pessoa Jurídica contratada, à vista da fatura/nota fiscal por ele apresentada, nos prazos definidos no item 17.2.

18.5 - As Notas Fiscais deverão ser entregues na sede do Licitador, no endereço já declinado no preâmbulo da presente, contendo a descrição processo licitatório, TOMADA DE PREÇOS nº ---/2020.

J. Lino



MUNICIPIO DE PLANALTO

CNPJ N° 76.460.526/0001-16

Praça São Francisco de Assis, 1583 – CEP: 85.750-000

e-mail: planalto@planalto.pr.gov.br

Fone: (046) 3555-8100 – Fax: (46) 3555-8101

PLANALTO

-

PARANÁ

19- DOS ANEXOS DO EDITAL

19.1- Compõem esta Convocação Geral, além das condições específicas, constantes do corpo do instrumento, os seguintes documentos:

- a) Anexo I – Modelo de Proposta;
- b) Anexo II – Modelo de Carta de Credenciamento;
- c) Anexo III – Modelo de Declaração de Idoneidade;
- d) Anexo IV - Modelo de Declaração de Observância ao Disposto do Inciso XXXIII do Artigo 7º da Constituição Federal;
- e) Anexo V – Modelo de declaração de enquadramento de ME ou EPP;
- f) Anexo VI – Modelo de Termo de Renúncia;
- g) Anexo VII – Modelo de Declaração de responsabilidade;
- h) Minuta de Contrato;
- i) Projeto, memorial descritivo, orçamento quantitativo, cronograma físico-financeiro.

20- DAS DISPOSIÇÕES FINAIS

20.1- O Prefeito Municipal poderá até a data da celebração do contrato ou homologação, desclassificar por despacho fundamentado a Empresa vencedora, se houver prova de qualquer fato ou circunstância anterior ou posterior ao julgamento da licitação que desabone a sua idoneidade, capacidade técnica, administrativa e financeira, sem que caiba à empresa vencedora nenhuma indenização ou ressarcimento.

20.2 - Reserva-se ao Prefeito Municipal o direito de revogar ou anular a presente licitação em seu todo ou parcialmente, sem que assista aos licitantes o direito de reembolso desde que haja razões de conveniência administrativa ou interesse público.

20.3 - Os interessados que tiverem dúvidas na interpretação deste Edital, serão atendidos pelo Departamento de Licitações em horário de expediente.

Planalto-Pr., 17 de agosto de 2020.

INÁCIO JOSÉ WERLE
Prefeito Municipal



MUNICIPIO DE PLANALTO

CNPJ Nº 76.460.526/0001-16

Praça São Francisco de Assis, 1583 – CEP: 85.750-000

e-mail: planalto@planalto.pr.gov.br

Fone: (046) 3555-8100 – Fax: (46) 3555-8101

PLANALTO - PARANÁ

TOMADA DE PREÇOS Nº 004/2020

ANEXO II – CARTA DE CREDENCIAMENTO

RAZÃO SOCIAL: _____

CNPJ Nº _____

ENDEREÇO _____ FONE: _____

MUNICIPIO: _____ EST. _____

Credenciamos o(a) Sr.(a) _____

_____, portador(a) da cédula de identidade sob nº _____
e CPF sob nº _____,

A participar do procedimento licitatório, sob a modalidade de TOMADA DE PREÇOS Nº 004/2020, instaurado pelo Município de Planalto, na qualidade de representante legal da empresa, com poderes para representar a empresa, elaborar a proposta, oferecer lances, assinar atas, interpor de recurso e praticar todos os demais atos que se fizerem necessários.

Por ser a expressão da verdade, firmamos a presente

Local e data _____ / _____ / _____

NOME:

RG/CPF

CARGO

(assinatura com firma reconhecida)

J. Augusto



MUNICIPIO DE PLANALTO

CNPJ N° 76.460.526/0001-16

Praça São Francisco de Assis, 1583 - CEP: 85.750-000

e-mail: planalto@planalto.pr.gov.br

Fone: (046) 3555-8100 - Fax: (46) 3555-8101

PLANALTO

-

PARANÁ

TOMADA DE PREÇOS N° 004/2020

ANEXO III - DECLARAÇÃO DE IDONEIDADE

RAZÃO SOCIAL: _____

CNPJ N° _____

ENDEREÇO _____ FONE: _____

MUNICIPIO: _____ EST. _____

Declaramos para os fins de direito, na qualidade de proponente do procedimento licitatório, sob a modalidade de TOMADA DE PREÇOS N° 004/2020, instaurado pelo Município de Planalto, que não fomos declarados inidôneos para licitar ou contratar com o Poder Público, em qualquer de suas esferas.

Por ser a expressão da verdade, firmamos a presente.

Local e data _____ / _____ / _____

NOME:

RG/CPF

CARGO



MUNICÍPIO DE PLANALTO

CNPJ Nº 76.460.526/0001-16

Praça São Francisco de Assis, 1583 - CEP: 85.750-000

e-mail: planalto@planalto.pr.gov.br

Fone: (046) 3555-8100 - Fax: (46) 3555-8101

PLANALTO

-

PARANÁ

TOMADA DE PREÇOS Nº 004/2020

ANEXO IV – DECLARAÇÃO DE OBSERVÂNCIA AO DISPOSTO DO INCISO XXXIII DO ARTIGO 7º DA CONSTITUIÇÃO FEDERAL

PROPONENTE: _____

CNPJ Nº _____

ENDEREÇO _____ FONE: _____

MUNICÍPIO: _____ EST. _____

A proponente abaixo assinada, participante da licitação modalidade de TOMADA DE PREÇOS Nº 004/2020, por seu representante, declara, na forma e sob as penas impostas pela Lei nº 8.666/93, de 21 de junho de 1993 e demais legislação pertinente, que, nos termos do § 6º do artigo 27 da Lei nº 6.544, de 22 de novembro de 1989, encontra-se em situação regular perante o Ministério do Trabalho, no que se refere à observância do disposto no inciso XXXIII do artigo 7º da Constituição Federal.

Por ser a expressão da verdade, firmamos a presente.

Local e data _____ / _____ / _____

NOME:

RG/CPF

CARGO



MUNICÍPIO DE PLANALTO

CNPJ Nº 76.460.526/0001-16

Praça São Francisco de Assis, 1583 – CEP: 85.750-000

e-mail: planalto@planalto.pr.gov.br

Fone: (046) 3555-8100 – Fax: (46) 3555-8101

PLANALTO

PARANÁ

TOMADA DE PREÇOS Nº 004/2020

ANEXO V – Declaração de enquadramento em regime de tributação de Microempresa ou Empresa de Pequeno Porte (na hipótese do licitante ser uma ME ou EPP)

RAZÃO SOCIAL: _____

CNPJ Nº _____

ENDEREÇO _____ FONE: _____

MUNICÍPIO: _____ EST. _____

O representante legal da empresa _____, na qualidade de Proponente do procedimento licitatório sob a modalidade de TOMADA DE PREÇOS Nº 004/2020, instaurado pelo Município de Planalto, declara para todos os fins de direito que estou(amos) sob o regime de microempresa ou empresa de pequeno porte, para efeito do disposto na Lei Complementar 123, de 14 de dezembro de 2006.

Por ser a expressão da verdade, firmamos a presente.

Local e data _____ / _____ / _____

NOME:

RG/CPF

CARGO



MUNICIPIO DE PLANALTO

CNPJ Nº 76.460.526/0001-16

Praça São Francisco de Assis, 1583 – CEP: 85.750-000

e-mail: planalto@planalto.pr.gov.br

Fone: (046) 3555-8100 – Fax: (46) 3555-8101

PLANALTO

-

PARANÁ

TOMADA DE PREÇOS Nº 004/2020

ANEXO VI – TERMO DE RENÚNCIA

RAZÃO SOCIAL: _____

CNPJ Nº _____

ENDEREÇO _____ FONE: _____

MUNICIPIO: _____ EST. _____

O representante legal da empresa _____, na qualidade de Proponente do procedimento licitatório sob a modalidade de TOMADA DE PREÇOS Nº 004/2020, instaurado pelo Município de Planalto, declara na forma e sob as penas impostas pela Lei nº 8.666/93, de 21 de junho de 1993, obrigando a empresa que representa, que não pretende recorrer da decisão da Comissão de Licitação, que julgou os documentos de habilitação, renunciando, assim, expressamente, ao direito de recurso da fase habilitatória e ao prazo respectivo, e concordando, em consequência, com o curso do procedimento licitatório, passando-se à abertura dos envelopes de proposta de preço dos proponentes habilitados.

Por ser a expressão da verdade, firmamos a presente.

Local e data _____ / _____ / _____

NOME:

RG/CPF

CARGO



MUNICÍPIO DE PLANALTO

CNPJ N° 76.460.526/0001-16

Praça São Francisco de Assis, 1583 - CEP: 85.750-000

e-mail: planalto@planalto.pr.gov.br

Fone: (046) 3555-8100 - Fax: (46) 3555-8101

PLANALTO

PARANÁ

TOMADA DE PREÇOS N° 004/2020

ANEXO VII – DECLARAÇÃO DE RESPONSABILIDADE TÉCNICA

RAZÃO SOCIAL: _____

CNPJ N° _____

ENDEREÇO _____ FONE: _____

MUNICÍPIO: _____ EST. _____

Declaramos conforme solicitado no edital em epígrafe que o responsável técnico referente a execução dos serviços, caso venhamos a vencer a referida licitação é:

| NOME | ESPECIALIDADE | CREA/CAU N° | ASSINATURA |
|------|---------------|----------------|------------|
| | | | |
| | | | |

Declaramos, outrossim, que o(s) profissional(is) acima relacionado(s) pertence(m) ao nosso quadro técnico de profissionais.

Por ser a expressão da verdade, firmamos a presente

Local e data _____ / _____ / _____

NOME:

RG/CPF

CARGO

J.ão



MUNICIPIO DE PLANALTO

CNPJ N° 76.460.526/0001-16

Praça São Francisco de Assis, 1583 - CEP: 85.750-000

e-mail: planalto@planalto.pr.gov.br

Fone: (046) 3555-8100 - Fax: (46) 3555-8101

PLANALTO

-

PARANÁ

DECLARAÇÃO DE RECEBIMENTO EDITAL TOMADA DE PREÇOS N° 004/2020

EMPRESA: _____

CNPJ N° _____

INSCRIÇÃO ESTADUAL N° _____

ENDEREÇO: _____

CIDADE: _____ ESTADO: _____

Declara o recebimento do edital TOMADA DE PREÇOS N° 004/2020 e anexos I,II,III,IV,V,VI,VII, Minuta de Contrato, projetos, memorial descritivo, orçamento quantitativo, cronograma físico-financeiro e termo de referência, pertinente a Contratação de empresa legalmente estabelecida e especializada no ramo da construção civil, que satisfaça todos os padrões de qualidade, para execução de Obra de Engenharia para a execução de uma reforma sem ampliação de área de uma edificação com destinação futura ao Centro-Dia de Referência para Pessoas Idosas, situado no Município de Planalto/PR, incluindo o fornecimento de materiais, conforme projeto técnico.

Planalto-Pr. _____ de _____ de _____

NOME: _____

RG N° _____

ASSINATURA: _____

Jairo



MUNICIPIO DE PLANALTO

CNPJ N° 76.460.526/0001-16

Praça São Francisco de Assis, 1583 - CEP: 85.750-000

e-mail: planalto@planalto.pr.gov.br

Fone: (046) 3555-8100 - Fax: (46) 3555-8101

PLANALTO

PARANÁ

MINUTA DE CONTRATO ADMINISTRATIVO DE EXECUÇÃO DE OBRA N°/2020

TOMADA DE PREÇOS N° 004/2020

Contrato de execução de obra que entre si fazem o Município de Planalto e a empresa, na forma abaixo.

CONTRATANTE: MUNICIPIO DE PLANALTO, pessoa jurídica de direito Público Interno, com sede à Praça São Francisco de Assis, n° 1583, inscrito no CNPJ n° 76.460.526/0001-16, neste ato devidamente representado pelo Prefeito Municipal, senhor **INÁCIO JOSÉ WERLE**, em pleno exercício de seu mandato e funções, brasileiro, casado, residente e domiciliado neste Município de Planalto, Estado do Paraná, portador da Cédula de Identidade RG n° 5.846.233-0 e do CPF/MF sob n° 815.418.219-04.

CONTRATADA:, devidamente inscrita no CNPJ sob n.º, com sede à, N.º, na Cidade de, neste ato representado pelo Administrador(a) o Sr.(a)., brasileiro(a), comerciante, portador(a) do RG n.º, e do CPF sob n.º, residente e domiciliado(a), na Cidade de

CLÁUSULA PRIMEIRA DO OBJETO

O presente contrato tem por objeto a Contratação de empresa legalmente estabelecida e especializada no ramo da construção civil, que satisfaça todos os padrões de qualidade, para execução de Obra de Engenharia para a execução de uma reforma sem ampliação de área de uma edificação com destinação futura ao Centro-Dia de Referência para Pessoas Idosas, situado no Município de Planalto/PR, incluindo o fornecimento de materiais, conforme projeto técnico. Conforme abaixo segue:

| Item | Objeto | Quant. | Unidade | Preço máximo unitário | Preço máximo total |
|--------------|--|--------|---------|-----------------------|--------------------|
| 1 | Reforma sem ampliação de área de uma edificação com destinação futura ao Centro-Dia de Referência para Pessoas Idosas, situado no Município de Planalto/PR, com área total de 302.86 m2. | 01 | UN | | |
| TOTAL | | | | | |

Parágrafo Único – Integram e completam o presente Termo Contratual, para todos os fins de direito, obrigando as partes em todos os seus termos, as condições expressas no edital, atos convocatórios, projetos, memorial descritivo, planilha de serviços, cronograma físico-financeiro, especificações, proposta da licitante, parecer de julgamento, ordem de serviços, legislação pertinente à espécie.

CLÁUSULA SEGUNDA



MUNICIPIO DE PLANALTO

CNPJ Nº 76.460.526/0001-16

Praça São Francisco de Assis, 1583 - CEP: 85.750-000

e-mail: planalto@planalto.pr.gov.br

Fone: (046) 3555-8100 - Fax: (46) 3555-8101

PLANALTO

-

PARANÁ

REGIME DE EXECUÇÃO/FISCALIZAÇÃO

Execução do presente Contrato dar-se-á sob a forma de execução indireta na modalidade de empreitada por preço global.

Parágrafo Primeiro - A empresa responsabiliza-se pela perfeita execução do objeto, bem como a substituir ou complementar materiais e serviços em desacordo, devendo obedecer rigorosamente os projetos, memorial descritivo, planilha de serviços, cronograma físico-financeiro.

Parágrafo Segundo - A fiscalização do objeto ora contratado ficará a cargo do Departamento de Engenharia do Município de Planalto.

CLÁUSULA TERCEIRA DO VALOR

Pela execução do objeto ora contratado, a CONTRATANTE, pagará a CONTRATADA o valor de R\$ (.....), daqui por diante denominado "VALOR CONTRATUAL".

CLÁUSULA QUARTA DAS CONDIÇÕES DE PAGAMENTOS

Parágrafo Primeiro - O representante do Município de Planalto, especialmente designado para acompanhar e fiscalizar a execução do contrato efetuará medições e analisará o avanço físico real dos serviços executados e o cronograma e verificado o exato cumprimento das obrigações do contrato no período da medição, quanto a quantidade, qualidade e ao prazo previsto para execução. Medida e atestada a execução dos serviços, a contratada poderá emitir a correspondente nota fiscal.

Parágrafo Segundo - Os pagamentos pertinentes a presente licitação dar-se-á até o 45º (quadragésimo quinto) dia subsequente a entrega e aceitação do objeto, e mediante apresentação da(s) respectiva(s) nota(s) fiscal(is) e devidamente acompanhada de Certidão Negativa de INSS, FGTS e Certidão Tributário Municipal.

Parágrafo Terceiro - Em recaiando o dia de pagamento no sábado, domingo ou feriado, o pagamento será efetuado no primeiro dia útil subsequente ao mesmo.

Parágrafo Quarto - O pagamento será efetuado através de transferência eletrônica, para conta em nome da Pessoa Jurídica contratada, à vista da fatura/nota fiscal por ele apresentada, nos prazos definidos no parágrafo segundo.

Parágrafo Quinto - As Notas Fiscais deverão ser entregues na sede do Licitador, no endereço já declinado no preâmbulo da presente, contendo a descrição processo licitatório, TOMADA DE PREÇOS nº .../2020.

Parágrafo Sexto - Os pagamentos decorrentes da execução do objeto correrão por conta dos recursos próprios do Município de Planalto. Proveniente da seguinte DOTAÇÃO ORÇAMENTÁRIA:

| DOTAÇÃO | | |
|------------------|-------------------------|-----------------------|
| Conta da despesa | Funcional programática | Destinação de recurso |
| 02442 | 10.144.08.241.0801.2021 | 4.4.90.51.00.00.00000 |

CLÁUSULA QUINTA DOS PRAZOS



MUNICIPIO DE PLANALTO

CNPJ Nº 76.460.526/0001-16

Praça São Francisco de Assis, 1583 – CEP: 85.750-000

e-mail: planalto@planalto.pr.gov.br

Fone: (046) 3555-8100 – Fax: (46) 3555-8101

PLANALTO

PARANÁ

O prazo total para a execução dos serviços será de 02 (dois) meses (60 dias) a partir da emissão da ordem de serviço pelo Departamento de Engenharia, e pagamentos conforme boletim de medição mensal elaborado pelo mesmo, podendo ser prorrogado, a critério da Administração nas condições previstas em lei.

CLÁUSULA SEXTA DOS TERMOS ADITIVOS

Serão incorporados a este contrato, mediante TERMOS ADITIVOS, qualquer modificação que venha a ser necessária durante a sua vigência, decorrente das obrigações assumidas pela CONTRATADA, alterações nas especificações quantitativas e qualitativas ou prazos dos serviços prestados a CONTRATANTE.

CLÁUSULA SÉTIMA DOS DIREITOS E RESPONSABILIDADES DAS PARTES

Parágrafo Primeiro - Constituem direitos da CONTRATANTE receber o objeto deste Contrato nas condições avençadas e da CONTRATADA perceber o valor ajustado na forma e no prazo convencionados.

Parágrafo Segundo – Constituem obrigações da CONTRATANTE:

- a) Efetuar o pagamento à CONTRATADA, de acordo com as condições de preço e prazo estabelecidos nas Cláusulas deste Contrato;
- b) Dar à CONTRATADA as condições necessárias à regular execução do Contrato;
- c) Promover, por intermédio do fiscal designado, a fiscalização, acompanhamento, conferência e avaliação da execução dos serviços objeto deste Contrato;
- d) Prestar as informações e os esclarecimentos que venham a ser solicitados pela CONTRATADA.

Parágrafo Terceiro – Constituem obrigações da CONTRATADA:

- aa) Não é permitido sub-empregar de forma total o objeto desta licitação, porém mediante prévia comunicação e autorização da contratante, a sub-empregada parcial do serviço poderá ser autorizada, devendo a sub-contratação ser de responsabilidade exclusiva da empresa titular;
- bb) Deverá ser exigido pela contratada todos os documentos e certidões da empresa subcontratada, para fins de pagamento;
- cc) Será exigido Anotação de Responsabilidade Técnica (ART) ou Registro de Responsabilidade Técnica (RRT) de execução do profissional responsável tecnicamente pela empresa;
- dd) A atuação ou a eventual omissão da Fiscalização durante a realização dos trabalhos não poderá ser invocada para eximir a Contratada da responsabilidade pela execução dos serviços;
- ee) Somente poderão ser considerados para efeito de pagamento os materiais e serviços efetivamente executados e/ou instalados pela Contratada, em conformidade com os projetos e especificações técnicas;
- ff) Quaisquer serviços executados com mão de obra ou materiais inadequados e/ou em desacordo com o projeto deverão ser refeitos pela Contratada sem quaisquer ônus para a contratante;

João



MUNICIPIO DE PLANALTO

CNPJ Nº 76.460.526/0001-16

Praça São Francisco de Assis, 1583 – CEP: 85.750-000

e-mail: planalto@planalto.pr.gov.br

Fone: (046) 3555-8100 – Fax: (46) 3555-8101

PLANALTO

PARANÁ

- gg) A empresa deverá apresentar, de forma permanente, seus funcionários devidamente uniformizados, fornecer todos os equipamentos e treinamentos de segurança individual e coletiva e zelar pela segurança dos trabalhadores em virtude dos trabalhos em altura a serem realizados na obra, conforme recomendações e exigências das normas vigentes.
- hh) A empresa deverá fornecer a todos os trabalhadores o tipo adequado de equipamento de proteção individual – EPI e proteção coletiva - EPC, deverá treinar e tornar obrigatório o uso dos EPIs;
- ii) Quanto aos procedimentos de segurança, assumir a responsabilidade por quaisquer acidentes de trabalho na execução dos serviços contratados, ainda que resulte de caso fortuito ou força maior, bem como as indenizações que possam vir a serem devidas a terceiros por fatos oriundos dos serviços contratados;
- jj) Deverá a empresa recompor, nos padrões de qualidade e acabamento existentes, as áreas adjacentes que, eventualmente, forem afetadas e/ou danificadas no transcorrer dos trabalhos;
- kk) Caberá a Contratada a solicitação do descarte de todo o material não aproveitável, removendo periodicamente todo o material e detritos que venham a se acumular no decorrer dos serviços, devendo ser executado de acordo com as exigências da Administração Municipal, não sendo permitido o acúmulo de entulho em qualquer local do imóvel;
- ll) Após a conclusão dos serviços, o imóvel deverá apresentar todas as superfícies limpas e isentas de resíduos e os materiais não utilizados deverão ser adequadamente removidos da obra.
- mm) A Contratada deverá efetuar o pagamento de todos os impostos, taxas e demais obrigações fiscais incidentes ou que vierem a incidir sobre o objeto de contrato, até o Recebimento Definitivo dos serviços;
- nn) Todos os serviços deverão ser desenvolvidos em conformidade com as normas vigentes, no caso de eventuais divergências, as disposições estabelecidas pela Contratante;
- oo) Toda e qualquer dúvida deverá ser esclarecida previamente com a fiscalização de obras antes da execução dos serviços correspondentes;
- pp) As inadequações apontadas pela Fiscalização de obras serão corrigidas pela Contratada sem custo adicional para a Contratante, visto que o não cumprimento poderá acarretar em penas administrativas.
- qq) Prestar a execução dos serviços de acordo com as especificações constantes nas cláusulas deste Contrato, e em conformidade com o projeto, memorial descritivo, planilha de serviços, cronograma físico-financeiro e especificações, com bom acabamento e utilizando material de primeira qualidade;
- rr) Fornecer todos os materiais e equipamentos necessários à execução dos serviços (ferramentas, maquinários e aparelhamento), responsabilizando-se pela guarda, segurança e proteção de todo o material e equipamento utilizado, até a conclusão dos serviços;
- ss) Iniciar os serviços objeto deste Contrato, após o recebimento efetivo, da ordem de serviço;

J. S. S.



MUNICIPIO DE PLANALTO

CNPJ N° 76.460.526/0001-16

Praça São Francisco de Assis, 1583 - CEP: 85.750-000

e-mail: planalto@planalto.pr.gov.br

Fone: (046) 3555-8100 - Fax: (46) 3555-8101

PLANALTO

PARANÁ

- tt) Atender aos encargos trabalhistas, previdenciários, fiscais e comerciais decorrentes da execução;
- uu) Manter durante toda a execução do Contrato, em compatibilidade com as obrigações por ele assumidas, todas as condições de habilitação e qualificação exigidas na licitação;
- vv) Providenciar a matrícula do objeto deste Contrato junto ao INSS;
- ww) Apresentar sempre que solicitado, durante a execução do Contrato, documentos que comprovem estar cumprindo a legislação em vigor quanto as obrigações assumidas na licitação, em especial, encargos sociais, trabalhista, previdenciários, tributários, fiscais e comerciais;
- xx) Cumprir e fazer cumprir todas as normas regulamentares sobre a medicina e segurança do trabalho, obrigando seus empregados a trabalhar com equipamentos individuais de segurança/prevenção de acidentes de trabalho;
- yy) Reparar, corrigir, remover, reconstruir ou substituir, as suas expensas, no total ou em parte, do objeto do contrato em que se verificarem vícios, defeitos ou incorreções resultantes da execução ou de materiais empregados.
- zz) Toda e qualquer responsabilidade criminal, civil e administrativa pela prestação dos serviços objeto do presente contrato caberá única e exclusivamente a CONTRATADA.

CLÁUSULA OITAVA

DAS SANÇÕES POR INADIMPLENCIA DO CONTRATO – FASE CONTRATUAL

Parágrafo primeiro - Sem prejuízo das demais penalidades previstas na legislação em vigor, o contrato que se tornar inadimplente, ou cuja justificativa não seja aceita pela Administração, estará sujeito as seguintes sanções cumulativas ou não, conforme estabelece a Lei de Licitações.

Parágrafo segundo - A Contratada inadimplente será aplicada total ou parcialmente, às sanções legais, a saber:

- a) Advertência;
- b) Multa administrativa, graduáveis conforme a gravidade da infração;
- c) Suspensão temporária de participação em licitação e impedimento de contratar com a Administração, emissão de declaração de idoneidade para licitar ou contratar com a Administração Pública, pelo prazo de até 5 (cinco) anos e inclusão na lista de impedidos de licitar junto ao Tribunal de Conta do Estado do Paraná, a licitante que:

1. Convocada dentro do prazo de validade de sua proposta, não assinar o contrato;
2. Deixar de entregar documentação exigida no edital;
3. Apresentar documentação falsa;
4. Ensejar o retardamento da execução de seu objeto;
5. Não mantiver a proposta;
6. Falhar ou fraudar na execução do contrato;
7. Comportar-se de modo inidôneo;
8. Fizer declaração falsa ou cometer fraude fiscal.

Parágrafo terceiro - A inexecução contratual, inclusive por atraso injustificado na execução do contrato, sujeitará o contratado à multa de mora, que será graduada de acordo com a gravidade da infração, obedecidos os seguintes limites máximos



MUNICIPIO DE PLANALTO

CNPJ Nº 76.460.526/0001-16

Praça São Francisco de Assis, 1583 – CEP: 85.750-000

e-mail: planalto@planalto.pr.gov.br

Fone: (046) 3555-8100 – Fax: (46) 3555-8101

PLANALTO

PARANÁ

a) Ocorrendo atraso, ou não realização da entrega do objeto conforme contratado, injustificado o atraso, a Contratada incidirá em multa na ordem de 1% (um por cento) sobre o valor total percebido pela Contratada, por dia de atraso na entrega.

b) 10% (dez por cento) sobre o valor do contrato, em caso de descumprimento total da obrigação, inclusive no de recusa do adjudicatário em firmar o contrato, ou ainda na hipótese de negar-se a efetuar o reforço da caução, dentro de 10 (dez) dias contados da ata de sua convocação;

c) 10% (dez por cento) sobre o valor do contrato por infração a qualquer cláusula ou condição do contrato, aplicada em dobro na reincidência;

d) 0,3% (três décimos por cento) ao dia, até o trigésimo dia de atraso, sobre o valor da parte do fornecimento do objeto;

e) 0,7% (sete décimos por cento) sobre o valor da parte do fornecimento do objeto em atraso por cada dia subsequente ao trigésimo;

f) 2% (dois por cento) sobre o valor do contrato, por infração à qualquer cláusula ou condição do contrato, aplicada em dobro na reincidência;

g) 10% (dez por cento) sobre o valor total do período de vigência do contrato, contados da última prorrogação, no caso de rescisão do contrato por ato unilateral da administração, motivado por culpa da Contratada, garantida defesa prévia, independentemente das demais sanções cabíveis;

Parágrafo quarto - Para a aplicação das penalidades previstas serão levadas em conta a natureza e a gravidade da falta, os prejuízos dela advindos para a Administração Pública e a reincidência na prática do ato conforme discriminado a seguir:

1) ADVERTÊNCIA ESCRITA, com o intuito de registrar o comportamento inadequado do licitante e/ou contratado, sendo cabível apenas em falhas leves que não acarretem prejuízos graves ao município.

2) Constituem ilícitos administrativos as condutas previstas nas Leis Federais nº 8.666/93 e 10.520/02, assim como em decreto regulamentador do pregão, sujeitando-se os infratores às cominações legais, garantida a prévia e ampla defesa em processo administrativo.

3) a multa a que se refere este item não impede que a Administração rescinda unilateralmente o contrato e aplique as demais sanções previstas na lei.

4) a multa, aplicada após regular processo administrativo, será descontada da garantia do contratado faltoso.

5) se o valor da multa exceder ao da garantia prestada, além da perda desta, a contratada responderá pela sua diferença, que será descontada dos pagamentos eventualmente devidos pela Administração, ou, ainda, se for o caso, cobrada judicialmente.

6) não tendo sido prestada garantia, à Administração se reserva o direito de descontar diretamente do pagamento devido à contratada o valor de qualquer multa porventura imposta.

7) as multas previstas neste item, não tem caráter compensatório e o seu pagamento não eximirá a contratada da responsabilidade por perdas e danos decorrentes das infrações cometidas.

8) serão punidos com a pena de suspensão temporária do direito de cadastrar e licitar e impedimento de contratar com a Administração os que incorrerem nos ilícitos previstos nas disposições legais citadas.

9) serão punidos com a pena de declaração de inidoneidade para licitar e contratar com a administração, enquanto perdurarem os motivos determinantes da punição ou até que seja

Jairo
23



MUNICIPIO DE PLANALTO

CNPJ N° 76.460.526/0001-16

Praça São Francisco de Assis, 1583 – CEP: 85.750-000

e-mail: planalto@planalto.pr.gov.br

Fone: (046) 3555-8100 – Fax: (46) 3555-8101

PLANALTO

PARANÁ

promovida a reabilitação perante a autoridade competente para aplicar a punição, os que incorram em outros ilícitos previstos em lei.

CLÁUSULA NONA DA RESCISÃO

Ficará o presente Contrato rescindido, mediante formalização, assegurado o contraditório e a defesa, nos seguintes casos:

- a) o não cumprimento ou cumprimento irregular de cláusulas contratuais;
- b) a lentidão do seu cumprimento, levando a Administração a comprovar a impossibilidade da conclusão dos serviços nos prazos estipulados;
- c) atraso injustificado, a juízo da Administração, na execução dos serviços/objeto contratado;
- d) não entrega do objeto, sem justa causa ou prévia comunicação à Administração;
- e) a subcontratação total do objeto deste Contrato, sem prévia autorização do CONTRATANTE, associação da CONTRATADA com outrem, a cessão ou transferência total ou parcial, bem como a fusão, cisão ou incorporação, que afetem a boa execução do presente Contrato;
- f) o desatendimento das determinações regulares da autoridade designada para acompanhar e fiscalizar a execução deste Contrato, assim como a de seus superiores;
- g) cometimento reiterado de faltas na execução do contrato;
- h) decretação de falência ou instauração de insolvência civil;
- i) dissolução de Sociedade;
- j) alteração social e a modificação da finalidade ou da estrutura da empresa, que, a juízo da Administração, prejudiquem a execução deste Contrato;
- k) razões de interesse público de alta relevância e amplo conhecimento, justificados e determinados pela máxima autoridade da esfera administrativa a que está subordinada o CONTRATANTE e exaradas no processo administrativo a que se refere o contrato amplo conhecimento Público;
- l) ocorrência de caso fortuito ou de força maior, regularmente comprovada, impeditiva da execução deste Contrato.

Parágrafo Primeiro - O presente Contrato poderá ser rescindido caso ocorram quaisquer dos fatos elencados no art. 78 e seguintes da Lei n°. 8.666/93.

Parágrafo Segundo – A CONTRATADA reconhece os direitos da CONTRATANTE, em caso de rescisão administrativa prevista no art. 77 da Lei n°. 8.666/93.

CLÁUSULA DÉCIMA DA VIGÊNCIA DO CONTRATO

O prazo de vigência do presente contrato de 06 meses a partir da data de assinatura do Contrato

CLÁUSULA DÉCIMA PRIMEIRA DA CESSÃO DO CONTRATO E SUBCONTRATAÇÃO

A CONTRATADA não poderá ceder o presente Contrato a nenhuma pessoa física ou jurídica, sem autorização prévia, por escrito, da CONTRATANTE e anuência expressa da Contratante.



MUNICIPIO DE PLANALTO

CNPJ Nº 76.460.526/0001-16

Praça São Francisco de Assis, 1583 - CEP: 85.750-000

e-mail: planalto@planalto.pr.gov.br

Fone: (046) 3555-8100 - Fax: (46) 3555-8101

PLANALTO

-

PARANÁ

CLÁUSULA DÉCIMA SEGUNDA DOS CASOS OMISSOS

Os casos omissos serão dirimidos de comum acordo entre as partes, com base na Lei nº. 8.666/93, e dos princípios gerais de direito.

CLÁUSULA DÉCIMA TERCEIRA DO FORO

As partes contratantes ficam obrigadas a responder pelo cumprimento deste termo, perante o Foro da Comarca de Capanema-Pr. Não obstante qualquer mudança de domicílio da CONTRATADA que, em razão disso, é obrigada a manter um representante com plenos poderes para receber notificação, citação inicial e outras medidas em direito permitidas. Justas e contratadas, firmam as partes este instrumento em 02 (duas) vias de igual teor, com as testemunhas presentes no ato, a fim de que produza seus efeitos legais.

Planalto-Pr., de de

CONTRATANTE

CONTRATADA

TESTEMUNHAS:.....

.....

ESTADO DO PARANÁ
PREFEITURA MUNICIPAL DE PLANALTO

LICITAÇÃO
AVISO DE LICITAÇÃO

AVISO DE LICITAÇÃO
“TOMADA DE PREÇOS” Nº 004/2020

O MUNICIPIO DE PLANALTO-PR, faz saber aos interessados que com base na Lei nº 8.666/93, LC 123/2006 de 14 de dezembro de 2006 e demais legislação aplicável em sua sede, sito a Praça São Francisco de Assis, 1583, fará realizar Licitação na Modalidade TOMADA DE PREÇOS sob nº 004/2020, conforme descrito abaixo:

OBJETO: Contratação de empresa legalmente estabelecida e especializada no ramo da construção civil, que satisfaça todos os padrões de qualidade, para execução de Obra de Engenharia para a execução de uma reforma sem ampliação de área de uma edificação com destinação futura ao Centro-Dia de Referência para Pessoas Idosas, situado no Município de Planalto/PR, incluindo o fornecimento de materiais, conforme projeto técnico.

VALOR TOTAL: R\$ 79.915,43 (Setenta e nove mil novecentos e quinze reais e quarenta e três centavos).

DATA DA ABERTURA: 03 de setembro de 2020 – às 09:00 h (nove horas).

Maiores informações podem ser obtidas junto ao Departamento de Licitações em horário de expediente, ou através do e-mail: licitacao@planalto.pr.gov.br.

INÁCIO JOSÉ WERLE
Prefeito Municipal

Publicado por:
Carla Sabrina Rech Malinski
Código Identificador:5726DB90

Matéria publicada no Diário Oficial dos Municípios do Paraná no dia 18/08/2020. Edição 2077

A verificação de autenticidade da matéria pode ser feita informando o código identificador no site:
<http://www.diariomunicipal.com.br/amp/>

Licitação - Planalto PR

De: Licitação - Planalto PR <licitacao@planalto.pr.gov.br>
Enviado em: terça-feira, 18 de agosto de 2020 10:42
Para: elizandro foppa (elizandro_foppa@hotmail.com)
Assunto: EDITAL TOMADA DE PREÇOS 004/2020

SEGUE LINK DO EDITAL TOMADA DE PREÇOS Nº 004/2020, DO MUNICÍPIO DE PLANALTO.

FAVOR CONFIRMAR RECEBIMENTO.

LINK DO EDITAL: <https://planalto.pr.gov.br/upload/licitacoes/9799.pdf>

Licitação - Planalto PR

De: Licitação - Planalto PR <licitacao@planalto.pr.gov.br>
Enviado em: terça-feira, 18 de agosto de 2020 10:39
Para: real_materiais@hotmail.com
Assunto: EDITAL TOMADA DE PREÇOS 004/2020

SEGUE LINK DO EDITAL TOMADA DE PREÇOS Nº 004/2020, DO MUNICÍPIO DE PLANALTO.

FAVOR CONFIRMAR RECEBIMENTO.

LINK DO EDITAL: <https://planalto.pr.gov.br/upload/licitacoes/9799.pdf>

Licitação - Planalto PR

De: Licitação - Planalto PR <licitacao@planalto.pr.gov.br>
Enviado em: terça-feira, 18 de agosto de 2020 10:29
Para: comercial@construpre.com
Assunto: EDITAL TOMADA DE PREÇOS 004/2020

SEGUE LINK DO EDITAL TOMADA DE PREÇOS Nº 004/2020, DO MUNICÍPIO DE PLANALTO.

FAVOR CONFIRMAR RECEBIMENTO.

LINK DO EDITAL: <https://planalto.pr.gov.br/upload/licitacoes/9799.pdf>

Licitação - Planalto PR

De: Licitação - Planalto PR <licitacao@planalto.pr.gov.br>
Enviado em: terça-feira, 18 de agosto de 2020 10:28
Para: ctmengenharia2000@gmail.com
Assunto: EDITAL TOMADA DE PREÇOS 004/2020

SEGUE LINK DO EDITAL TOMADA DE PREÇOS Nº 004/2020, DO MUNICÍPIO DE PLANALTO.

FAVOR CONFIRMAR RECEBIMENTO.

LINK DO EDITAL: <https://planalto.pr.gov.br/upload/licitacoes/9799.pdf>

Licitação - Planalto PR

De: Licitação - Planalto PR <licitacao@planalto.pr.gov.br>
Enviado em: terça-feira, 18 de agosto de 2020 10:28
Para: construtoraterraplanagem.capanema@hotmail.com
Assunto: EDITAL TOMADA DE PREÇOS 004/2020

SEGUE LINK DO EDITAL TOMADA DE PREÇOS Nº 004/2020, DO MUNICÍPIO DE PLANALTO.

FAVOR CONFIRMAR RECEBIMENTO.

LINK DO EDITAL: <https://planalto.pr.gov.br/upload/licitacoes/9799.pdf>

Licitação - Planalto PR

De: Licitação - Planalto PR <licitacao@planalto.pr.gov.br>
Enviado em: terça-feira, 18 de agosto de 2020 10:27
Para: valcir_mello@hotmail.com
Assunto: EDITAL TOMADA DE PREÇOS 004/2020

SEGUE LINK DO EDITAL TOMADA DE PREÇOS Nº 004/2020, DO MUNICÍPIO DE PLANALTO.

FAVOR CONFIRMAR RECEBIMENTO.

LINK DO EDITAL: <https://planalto.pr.gov.br/upload/licitacoes/9799.pdf>

Licitação - Planalto PR

De: roger felipsen <gevil_@hotmail.com>
Enviado em: terça-feira, 18 de agosto de 2020 10:40
Para: Licitação - Planalto PR
Assunto: RE: EDITAL TOMADA DE PREÇOS 004/2020

BLZA

De: Licitação - Planalto PR <licitacao@planalto.pr.gov.br>
Enviado: terça-feira, 18 de agosto de 2020 08:27
Para: gevil_@hotmail.com <gevil_@hotmail.com>
Assunto: EDITAL TOMADA DE PREÇOS 004/2020

SEGUE LINK DO EDITAL TOMADA DE PREÇOS Nº 004/2020, DO MUNICÍPIO DE PLANALTO.

 .VOR CONFIRMAR RECEBIMENTO.

LINK DO EDITAL: <https://planalto.pr.gov.br/upload/licitacoes/9799.pdf>



Salas de Recursos ofertam atividades para alunos com altas habilidades

A Secretaria de Estado da Educação e do Esporte atende atualmente 1,5 mil alunos com altas habilidades/superdotação. Durante a pandemia da Covid-19 a secretaria teve que se adaptar para dar continuidade ao ensino de qualidade a estes estudantes. Uma das maneiras encontradas foi, além do Aula Paraná, ofertar oficinas on-line, que ajudaram na adesão e no engajamento dos alunos.

De acordo com a chefe do Departamento de Educação Especial (DEE), Angela Mercer de Mello Nasser, em maio as turmas de altas habilidades começaram a ter as primeiras oficinas via Classroom, com diversas temáticas, desenvolvidas pelo DEE e pelo Núcleo de Atividades para Altas Habilidades/Superdotação (NAAH).

Os objetivos principais foram promover o enriquecimento curricular, apoiar o trabalho dos professores que atuam nas salas de recursos multifuncionais a dinamizar o ensino. "A decisão de ofertar oficinas para os alunos com altas habilidades cumpre o principal propósito da secretaria, que é oferecer a eles aulas com qualidade, dinâmicas, e que os

motivem sempre", explica.

COMPLEMENTO - São 20 oficinas que englobam temáticas diversas, desde Biologia, Escrita Literária e Matemática, além de matérias da grade curricular e outras extras, como Fanzine, Robótica, PRG e Iniciação Científica.

Denise Maria de Matos, técnica pedagógica do Departamento de Educação Especial, responsável pela área de Altas Habilidades/Superdotação, afirma que a adesão dos alunos às oficinas tem sido muito positiva. "Temos oficinas que chegam a ter até 140 inscritos e os alunos sempre se mostram interessados em continuarem participando", comemora.

Calebe Rodrigues Calleffi é aluno com alta habilidade e estuda no Colégio Estadual Marechal Castelo Branco, no município de Primeiro de Maio, Norte do Paraná. Ele já participou da oficina de Iniciação Científica e agora acompanha a de Literatura, e conta que em ambas o aproveitamento foi muito bom. "Estou me preparando para os vestibulares e por meio dessa oficina me sinto mais preparado para a faculdade ano que vem", conta.

ATIVIDADES EXTRAS VIA MEETING - Além das oficinas, outra atividade oferecida aos alunos com altas habilidades é o Hora do Recreio, via meeting. Denise explica que essa atividade ajuda a manter os estudantes motivados para as aulas ao convidar profissionais de áreas específicas ou ex-alunos para compartilharem suas experiências de vida.

"É um momento leve, de descontração, em que nós podemos conversar, ter uma interação, ainda que virtual, e incentivar nossos alunos com altas habilidades a continuarem seus estudos", explica.

O Hora do Recreio é uma das atividades com maior adesão dos alunos com altas habilidades. São 567 estudantes que participam dos meetings, interagem e não perdem os encontros. Nestas ocasiões também acontecem gincanas e atividades recreativas que por diversas vezes envolvem os pais.

Para André Coneglian, pai do aluno Lorenzo, do Colégio Militar de Londrina, as atividades são muito bem-vindas, pois estão sempre tirando os alunos com altas habilidades da monotonia. "As atividades são fundamentais para os



alunos, pois eles estão sendo sempre desafiados a aprender mais com várias atividades e oficinas", destaca.

PARA OS PROFESSORES - Outra atividade ofertada pela Secretaria de Estado da Educação com o objetivo de melhorar o ensino dos alunos com altas habilidades são os grupos de estudos para professores das salas de recursos. Os estudos que acontecem on-line, via

Classroom, permitem aos educadores a troca de informações e os ajudam a se sentirem mais preparados.

"O trabalho do professor nas salas de recurso multifuncionais exige muito dinamismo para atender com qualidade o que esses estudantes necessitam", explica Claudia Camargo Saldanha, coordenadora Pedagógica do Departamento de Educação Especial.

Curso de Formação de Jovens: Cidadania, Política e Agricultura Sustentável

Inscrições: De 20 de agosto a 20 de setembro, pelo site: <http://tinyurl.com/edital002uffs>

Público: Jovens da região Sudoeste do Paraná na faixa etária de 14 a 24 anos

40 vagas

UNIVERSIDADE FEDERAL DA FRONTEIRA SUL
CAMPUS REALEZA

MUNICÍPIO DE PLANALTO AVISO DE LICITAÇÃO "TOMADA DE PREÇOS" Nº 004/2020

O MUNICÍPIO DE PLANALTO-PR, faz saber aos interessados que com base na Lei nº 8.666/93, LC 123/2006 de 14 de dezembro de 2006 e demais legislação aplicável em sua sede, sito a Praça São Francisco de Assis, 1583, fará realizar Licitação na Modalidade TOMADA DE PREÇOS sob nº 004/2020, conforme descrito abaixo:

OBJETO: Contratação de empresa legalmente estabelecida e especializada no ramo da construção civil, que satisfaça todos os padrões de qualidade, para execução de Obra de Engenharia para a execução de uma reforma sem ampliação de área de uma edificação com destinação futura ao Centro-Dia de Referência para Pessoas Idosas, situado no Município de Planalto/PR, incluindo o fornecimento de materiais, conforme projeto técnico.

VALOR TOTAL: R\$ 79.915,43 (Setenta e nove mil novecentos e quinze reais e quarenta e três centavos).

DATA DA ABERTURA: 03 de setembro de 2020 - às 09:00 h (nove horas).

Maiores informações podem ser obtidas junto ao Departamento de Licitações em horário de expediente, ou através do e-mail: licitacao@planalto.pr.gov.br.

INÁCIO JOSÉ WERLE
Prefeito Municipal

DIDI PNEUS
Rodas Esportivas

Multimarcas

46 99904-9701
46 3552-3250

Rua Rio de Janeiro, 1285 - Centro - 85760-000 - Capanema - PR



MUNICIPIO DE PLANALTO
CNPJ Nº 76.460.526/0001-16
Praça São Francisco de Assis, 1583 - CEP: 85.750-000
e-mail: planalto@rline.com.br
Fone: (046) 3555-8100 - Fax: (46) 3555-8101
PLANALTO - PARANÁ

PROTOCOLO DE RECEBIMENTO DE ENVELOPES

Eu, Carla Sabrina Rech Malinski, portadora do CPF: 068.626.699-40, na atribuição de Membro da Comissão de Licitações do município de Planalto, estado do Paraná, nomeado pela portaria 001/2020 de 03/02/2020, declaro que recebi da empresa CTM Construções e Incorporações LTDA, CNPJ nº 20.347.870/0001-49, 02 (dois) envelopes referentes a TOMADA DE PREÇOS 004/2020, contendo Envelope I – Documentos de Habilitação e Envelope II – Proposta de Preço.

Sem mais para o momento, segue em duas vias, que assinadas pelas partes confirmam o que acima consta.

Planalto – PR, 03 de setembro de 2020.

Carla S. R. Malinski

Carla Sabrina Rech Malinski – Membro da CPL

Celso Tadeu Marchiori

Celso Tadeu Marchiori

DATA E HORA: 03/09/2020 às 08:10 hs (oito horas e dez minutos)

-Voltar

Imprimir



Certificado de Regularidade do FGTS - CRF

Inscrição: 10.697.539/0001-03

Razão Social: CONSTRUTORA VALE DO CAPANEMA LTDA

Endereço: AV RIO GRANDE DO SUL 705 / CENTRO / PLANALTO / PR / 85750-000

A Caixa Econômica Federal, no uso da atribuição que lhe confere o Art. 7, da Lei 8.036, de 11 de maio de 1990, certifica que, nesta data, a empresa acima identificada encontra-se em situação regular perante o Fundo de Garantia do Tempo de Serviço - FGTS.

O presente Certificado não servirá de prova contra cobrança de quaisquer débitos referentes a contribuições e/ou encargos devidos, decorrentes das obrigações com o FGTS.

Validade: 09/08/2020 a 07/09/2020

Certificação Número: 2020080902264018401529

Informação obtida em 27/08/2020 10:55:23

A utilização deste Certificado para os fins previstos em Lei esta condicionada a verificação de autenticidade no site da Caixa:
www.caixa.gov.br

Fernanda

Om



MINISTÉRIO DA FAZENDA
Secretaria da Receita Federal do Brasil
Procuradoria-Geral da Fazenda Nacional

**CERTIDÃO POSITIVA COM EFEITOS DE NEGATIVA DE DÉBITOS RELATIVOS AOS TRIBUTOS
FEDERAIS E À DÍVIDA ATIVA DA UNIÃO**

Nome: **CONSTRUTORA VALE DO CAPANEMA LTDA**
CNPJ: **10.697.539/0001-03**

Ressalvado o direito de a Fazenda Nacional cobrar e inscrever quaisquer dívidas de responsabilidade do sujeito passivo acima identificado que vierem a ser apuradas, é certificado que:

1. constam débitos administrados pela Secretaria da Receita Federal do Brasil (RFB) com exigibilidade suspensa nos termos do art. 151 da Lei nº 5.172, de 25 de outubro de 1966 - Código Tributário Nacional (CTN), ou objeto de decisão judicial que determina sua desconsideração para fins de certificação da regularidade fiscal, ou ainda não vencidos; e
2. não constam inscrições em Dívida Ativa da União (DAU) na Procuradoria-Geral da Fazenda Nacional (PGFN).

Conforme disposto nos arts. 205 e 206 do CTN, este documento tem os mesmos efeitos da certidão negativa.

Esta certidão é válida para o estabelecimento matriz e suas filiais e, no caso de ente federativo, para todos os órgãos e fundos públicos da administração direta a ele vinculados. Refere-se à situação do sujeito passivo no âmbito da RFB e da PGFN e abrange inclusive as contribuições sociais previstas nas alíneas 'a' a 'd' do parágrafo único do art. 11 da Lei nº 8.212, de 24 de julho de 1991.

A aceitação desta certidão está condicionada à verificação de sua autenticidade na Internet, nos endereços <<http://rfb.gov.br>> ou <<http://www.pgfn.gov.br>>.

Certidão emitida gratuitamente com base na Portaria Conjunta RFB/PGFN nº 1.751, de 2/10/2014.
Emitida às 15:30:04 do dia 05/08/2020 <hora e data de Brasília>.
Válida até 01/02/2021.

Código de controle da certidão: **E3DD.1471.0DF7.8C10**
Qualquer rasura ou emenda invalidará este documento.

Fernanda

am

[Assinatura]



Estado do Paraná
Secretaria de Estado da Fazenda
Receita Estadual do Paraná

Certidão Negativa

de Débitos Tributários e de Dívida Ativa Estadual
Nº 022495674-95

Certidão fornecida para o CNPJ/MF: **10.697.539/0001-03**
Nome: **CONSTRUTORA VALE DO CAPANEMA LTDA - ME**

Ressalvado o direito da Fazenda Pública Estadual inscrever e cobrar débitos ainda não registrados ou que venham a ser apurados, certificamos que, verificando os registros da Secretaria de Estado da Fazenda, constatamos não existir pendências em nome do contribuinte acima identificado, nesta data.

Obs.: Esta Certidão engloba todos os estabelecimentos da empresa e refere-se a débitos de natureza tributária e não tributária, bem como ao descumprimento de obrigações tributárias acessórias.

Válida até 25/12/2020 - Fornecimento Gratuito

A autenticidade desta certidão deverá ser confirmada via Internet
www.fazenda.pr.gov.br

Fernanda

om



Prefeitura Municipal de Planalto
SECRETARIA MUNICIPAL DE FINANÇAS
DEPARTAMENTO DE CONTROLE FINANCEIRO

NEGATIVA
Nº 18485 / 2020

IMPORTANTE:

1. FICA RESSALVADO O DIREITO DA FAZENDA MUNICIPAL COBRAR DÉBITOS CONSTATADOS POSTERIORMENTE MESMO REFERENTE AO PERÍODO COMPREENDIDO NESTA CERTIDÃO.
2. A PRESENTE CERTIDÃO TEM VALIDADE ATÉ **23/10/2020**, SEM RASURAS E NO ORIGINAL.

REVENDO OS ARQUIVOS E REGISTROS, CERTIFICAMOS QUE: O CONTRIBUINTE NADA DEVE À FAZENDA PÚBLICA MUNICIPAL RELATIVO A EMPRESA MENCIONADA ABAIXO.
Planalto, 24 de Agosto de 2020

REQUERENTE: SERAFIM TOVO

CÓDIGO DE AUTENTICAÇÃO:
C2HJF2QE5C54X85R92

FINALIDADE: CONCORRÊNCIA / LICITAÇÃO

RAZÃO SOCIAL: CONSTRUTORA VALE DO CAPANEMA LTDA

| INSCRIÇÃO EMPRESA | CNPJ/CPF | INSCRIÇÃO ESTADUAL | ALVARÁ |
|--------------------------|--------------------|---------------------------|---------------|
| 8851 | 10.697.539/0001-03 | 9047338902 | 1091 |

ENDEREÇO

AV RIO GRANDE DO SUL, 705 - CENTRO CEP: 85750000 Planalto - PR

CNAE / ATIVIDADES

Construção de edifícios, Serviços de pintura de edifícios em geral, Atividades paisagísticas, Obras de urbanização - ruas, praças e calçadas, Montagem de estruturas metálicas, Construção de instalações esportivas e recreativas, Demolição de edifícios e outras estruturas, Obras de terraplenagem, Instalação e manutenção elétrica, Instalações hidráulicas, sanitárias e de gás, Obras de acabamento em gesso e estuque, Aplicação de revestimentos e de resinas em interiores e exteriores, Obras de fundações, Obras de alvenaria, Serviços especializados para construção não especificados anteriormente

Fernanda

om

[Handwritten signature]



PODER JUDICIÁRIO
JUSTIÇA DO TRABALHO

CERTIDÃO NEGATIVA DE DÉBITOS TRABALHISTAS

Nome: CONSTRUTORA VALE DO CAPANEMA LTDA (MATRIZ E FILIAIS)
CNPJ: 10.697.539/0001-03
Certidão nº: 21016356/2020
Expedição: 27/08/2020, às 10:56:27
Validade: 22/02/2021 - 180 (cento e oitenta) dias, contados da data de sua expedição.

Certifica-se que **CONSTRUTORA VALE DO CAPANEMA LTDA (MATRIZ E FILIAIS)**, inscrito(a) no CNPJ sob o nº **10.697.539/0001-03**, **NÃO CONSTA** do Banco Nacional de Devedores Trabalhistas.

Certidão emitida com base no art. 642-A da Consolidação das Leis do Trabalho, acrescentado pela Lei nº 12.440, de 7 de julho de 2011, e na Resolução Administrativa nº 1470/2011 do Tribunal Superior do Trabalho, de 24 de agosto de 2011.

Os dados constantes desta Certidão são de responsabilidade dos Tribunais do Trabalho e estão atualizados até 2 (dois) dias anteriores à data da sua expedição.

No caso de pessoa jurídica, a Certidão atesta a empresa em relação a todos os seus estabelecimentos, agências ou filiais.

A aceitação desta certidão condiciona-se à verificação de sua autenticidade no portal do Tribunal Superior do Trabalho na Internet (<http://www.tst.jus.br>).

Certidão emitida gratuitamente.

INFORMAÇÃO IMPORTANTE

Do Banco Nacional de Devedores Trabalhistas constam os dados necessários à identificação das pessoas naturais e jurídicas inadimplentes perante a Justiça do Trabalho quanto às obrigações estabelecidas em sentença condenatória transitada em julgado ou em acordos judiciais trabalhistas, inclusive no concernente aos recolhimentos previdenciários, a honorários, a custas, a emolumentos ou a recolhimentos determinados em lei; ou decorrentes de execução de acordos firmados perante o Ministério Público do Trabalho ou Comissão de Conciliação Prévia.

Fernanda

Om

CONSTRUTORA VALE DO CAPANEMA LTDA
SEGUNDA ALTERAÇÃO DE CONTRATO SOCIAL
CNPJ 10.697.539/0001-03 - NIRE 41206423393

VALCIR MACHADO DE MELLO, brasileiro, casado em regime universal de bens, empresário, residente e domiciliado na Av. Rio Grande do Sul, nº 729, centro, CEP 85750-000, em Planalto, estado do Paraná, portador do RG.12.481.224-0, SSP/PR, CPF 386.835.550/20; e **DAIANE MACHADO DE MELLO**, brasileira, solteira, nascida em 12/02/1982, residente e domiciliada na Av. Rio Grande do Sul, nº 729, centro, CEP 85750-000, em Planalto, estado do Paraná, portadora do RG 10.384.603-0, SSP/PR, CPF 081.326.359/06, sócios componentes da empresa **CONSTRUTORA VALE DO CAPANEMA LTDA**, estabelecida na Av. Rio Grande do Sul, nº 729, centro, CEP 85750-000, em Planalto, estado do Paraná, com contrato social registrado na Jucepar sob nº 41206423393, em 12/03/2009 e posterior alteração, **r e s o l v e m** por este instrumento particular de alteração de contrato social, modificar seu contrato primitivo mediante as seguintes cláusulas:

CLÁUSULA PRIMEIRA: O endereço da sociedade que é Av. Rio Grande do Sul, nº 729, centro, 85750-000, em Planalto, estado do Paraná, passa ser: **Av. Rio Grande do Sul, nº 705, centro, 85750-000, em Planalto, estado do Paraná.**

CLÁUSULA SEGUNDA: O sócio **Valcir Machado de Mello** que é casado em regime universal de bens passa ser **DIVORCIADO**, conforme Certidão de Casamento com Averbação de Divórcio, matrícula 084491 01 55 1991 2 00011 148 000310073, do Cartório do Registro Civil e Tabelionato de Planalto., estado do Paraná.

CLÁUSULA TERCEIRA: A sócia **Daiane Machado de Mello** passa ser engenheira civil da empresa, conforme CREA-PR PR-155547/D, para todos efeitos legais.

CLÁUSULA QUARTA: A atividade principal da empresa permanece - 4120-4/00 - **Construção de Edifícios**, ficando acrescido as seguintes atividades secundárias: 4213-8/00 - **Obras de urbanização**, 4292-8/01 **Montagem de estruturas metálicas**, 4311-8/01 **Demolição de edifícios e outras estruturas**, 4313-4/00 **Obras de terraplanagem**, 4321-5/00 **Instalação e manutenção elétrica**, 4322-3/01 **Instalação hidráulicas, sanitárias e de gás**, 4330-4/03 **Obras de acabamento em gesso e estuque**, 4330-4/04 **Serviços de pintura de edifícios em geral**, 4330-4/05 **Aplicação de revestimentos e de resinas em interiores e exteriores**, 4391-6/00 **Obras de fundações**, 4399-1/03 **Obras em alvenaria**, 4399-1/99 **Serviços especializados para construção**, 8130-3/00 **Atividades paisagísticas**, 4299-5/01 **Construção de instalações esportivas e recreativas.**



CERTIFICO O REGISTRO EM 22/10/2018 15:16 SOB Nº 20185850065.
 PROTOCOLO: 185850065 DE 2018-10-22 14:16:19.801221. CÓDIGO DE
 VERIFICAÇÃO: 11804450949. NIRE: 41206423393.
 CONSTRUTORA VALE DO CAPANEMA LTDA

Libertad Bogus
 SECRETARIA-GERAL
 CURITIBA, 22/10/2018
 www.empresafacil.pr.gov.br

CONSTRUTORA VALE DO CAPANEMA LTDA
SEGUNDA ALTERAÇÃO DE CONTRATO SOCIAL
CNPJ 10.697.539/0001-03 - NIRE 41206423393

CLÁUSULA QUINTA: Permanecem inalteradas as demais cláusula que não colidirem com as disposições do presente instrumento.

E, por assim estarem certos e contratados, datam e assinam o presente instrumento em uma única via, que se obrigam por si e por seus herdeiros a cumpri-lo em todos os seus termos.

Planalto, Paraná, 15 de outubro de 2018

 Valcir Machado de Mello



 Daiane Machado de Mello



CERTIFICO O REGISTRO EM 22/10/2018 15:16 SOB Nº 20185850065.
 PROTOCOLO: 185850065 DE 2018-10-22 14:16:19.801221. CÓDIGO DE
 VERIFICAÇÃO: 11804450949. NIRE: 41206423393.
 CONSTRUTORA VALE DO CAPANEMA LTDA

Libertad Bogus
 SECRETÁRIA-GERAL
 CURITIBA, 22/10/2018
www.empresafacil.pr.gov.br

Fernanda

om



AUTENTICIDADE DE DOCUMENTOS

- PROTOCOLO: 185850065
- DATA DO PROTOCOLO: 17/10/2018
- NÚMERO DE REGISTRO: 41206423393
- ARQUIVAMENTO: 20185850065
- EMPRESA: CONSTRUTORA VALE DO CAPANEMA LTDA

 Contrato (https://www.empresafacil.pr.gov.br/sigfacil/contrato-social/download-contrato-eletronico/arquivo/Q29udHJhdG9fMTUzOTg2MjlyMV8xODU4NTAwNjUucGRm/download/2/pessoa/13715/co_protocolo/PRP1830595212)

Fernanda

am



300

CONSTRUTORA VALE DO CAPANEMA LTDA – ME
PRIMEIRA ALTERAÇÃO DE CONTRATO SOCIAL
CNPJ nº 10.697.539/0001-03

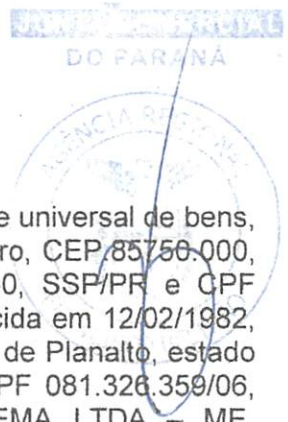

Alteração de atividade

VALCIR MACHADO DE MELLO, brasileiro, casado sob regime universal de bens, empresário, residente e domiciliado na Av. Rio Grande do Sul, nº 729, centro, CEP 85750.000, n/ cidade de Planalto, estado do Paraná, portador do RG 12.481.224-0, SSP/PR e CPF 386.835.550/20; e DAIANE MACHADO DE MELLO, brasileira, solteira, nascida em 12/02/1982, residente e domiciliada na Av. Rio Grande do Sul, nº 729, centro, na cidade de Planalto, estado do Paraná, CEP: 85750.000, portadora do RG. 10.384.603-0, SSP/PR, CPF 081.326.359/06, sócios componentes da empresa CONSTRUTORA VALE DO CAPANEMA LTDA – ME, estabelecida na Av. Rio Grande do Sul, nº 729, centro, na cidade de Planalto, CEP 85750.000, estado Paraná, com contrato social registrado na JUCEPAR sob nº 41206423393, em 12/03/2009, r e s o l v e m por este instrumento particular de alteração de contrato Social, modificar seu contrato primitivo mediante as seguintes cláusulas:

CLÁUSULA PRIMEIRA: A sociedade que girava com atividade econômica secundária – “Industria de Artefatos de Cimento para uso na Construção”, fica excluída essa segunda atividade, prevalecendo somente atividade principal – “Construtora – Construção de residências, apartamentos, prédios comerciais, industriais, agropecuários e públicos e serviço de calçamento de ruas”.

CLÁUSULA SEGUNDA: Permanecem inalteradas as demais cláusulas que não colidirem com as disposições do presente instrumento.

CLÁUSULA TERCEIRA: Fica eleito o foro de Capanema, estado do Paraná, para o exercício e o cumprimento dos direitos e obrigações resultantes deste contrato.

E, por assim estarem certas e contratadas, datam e assina juntamente com duas testemunhas, o presente instrumento em três vias de igual forma e teor, que se obrigam por si e por seus herdeiros a cumpri-lo em todos os seus termos.

Planalto, Pr, 18 de maio de 2010

Valcir Machado de Mello _____
Daiane Machado de Mello _____
Test. Serafim Tovo – RG 693.147-2 SSP/PR _____
Jacson José Kirner – RG. 4.676.127-8, SSP/PR _____



Fernanda



CONFERE COM O ORIGINAL
Data 02/09/2020
Carls
ASSINATURA

om

CONSTRUTORA VALE DO CAPANEMA LTDA.
CONTRATO SOCIAL



VALCIR MACHADO DE MELLO, brasileiro, casado em regime de comunhão universal de Bens, empresário, residente e domiciliado na Av. Rio Grande do Sul nº 729, centro, na cidade de Planalto, CEP.85750.000, estado do Paraná, portador do RG. 12.481.224-0 SSP/PR e CPF: 386.835.550-20; e DAIANE MACHADO DE MELLO, brasileira, solteira, nascida em 12.02.1992, residente e domiciliado na Av. Rio Grande do Sul nº 729, centro, na cidade de Planalto, CEP.85750.000, estado do Paraná, portadora do RG.10.384.603-0 SSP/PR e CPF. 081.326.359-06, aqui assistida pelo seu pai VALCIR MACHADO DE MELLO, brasileiro, casado em regime de comunhão universal de Bens, empresário, residente e domiciliado na Av. Rio Grande do Sul nº 729, centro, na cidade de Planalto, CEP.85750.000, estado do Paraná, portador do RG. 12.481.224-0 SSP/PR e CPF: 386.835.550-20; resolvem por este instrumento particular de Contrato Social constituir uma sociedade limitada, mediante as seguintes cláusulas:

CLÁUSULA PRIMEIRA: A sociedade girará sob o nome empresarial "CONSTRUTORA VALE DO CAPANEMA LTDA.", com sede e domicílio na Av. Rio Grande do Sul nº 729, centro, na cidade de Planalto, CEP.85750.000, Comarca de Capanema, estado do Paraná

CLÁUSULA SEGUNDA: O Capital Social, será no valor de R\$.30.000,00 (trinta mil reais), dividido em 30.000, (trinta mil), quotas, no valor de R\$:1,00 (hum real), cada, ficando assim distribuídos entre os sócios:

- a) – O sócio VALCIR MACHADO DE MELO, 28.500, (Vinte e oito mil e quinhentas) quotas, no valor de R\$.28.500,00, (vinte e oito mil e quinhentos reais) que será integralizado em moeda corrente do País, num prazo de 90, (noventa) dias desta data.
- b) – A sócia DAIANE MACHADO DE MELLO, 1.500, (Hum mil e quinhentas) quotas, no valor de R\$: 1.500,00 (hum mil e quinhentos reais) que será integralizado em moeda corrente do país, num prazo de 90 (noventa) dias desta data.

CLÁUSULA TERCEIRA: A sociedade tem por atividade econômica Principal "Construtora - Construção de residências, apartamentos, prédios comerciais e industriais"(CNAE 4120-4/00); e Segunda atividade "Indústria de Artefatos de Cimento para uso na Construção" (CNAE-2330-3/02).

CLÁUSULA QUARTA: O prazo de duração da sociedade é indeterminado, iniciando suas atividades em 10 de Março de 2009.

CLÁUSULA QUINTA: As quotas são indivisíveis e não poderão ser cedidas ou transferidas a terceiros sem o consentimento dos outros sócios, a quem fica assegurado, em igualdade de condições e preço direito de preferência para a sua aquisição se postas à venda, formalizando, se realizada a cessão delas, a alteração contratual pertinente.

CLÁUSULA SEXTA: A responsabilidade de cada sócio é restrita ao valor de suas quotas, mas todos respondem solidariamente pela integralização do capital social.

CLÁUSULA SETIMA: Fica investido na função de administrador da sociedade o sócio "VALCIR MACHADO DE MELO", o qual compete o uso do nome comercial individualmente o uso da empresa e a representação ativa e passiva, judicial e extrajudicial da sociedade, bem como fica dispensado da prestação de caução, vedado, no entanto, em atividades estranha ao interesse social ou assumir obrigações seja em favor de qualquer dos quotistas ou terceiros, em operações ou negócios estranhos ao objeto social, especialmente a prestação de avais, endossos, fianças ou caução de favor, bem como onerar ou alienar bens, imóveis da sociedade, sem autorização do outro sócio.

CLÁUSULA OITAVA: Ao término de cada exercício social, em 31 de Dezembro, A administradora prestará contas justificadas de sua administração, procedendo à elaboração do inventário, do balanço patrimonial e do balanço de resultado econômico, cabendo aos sócios, na proporção de suas quotas, os lucros ou perdas apuradas.

CLÁUSULA NONA: Nos quatro meses seguintes ao término do exercício social, os sócios deliberarão sobre as contas e designarão administrador(es) quando for o caso.

CONFERE COM
O ORIGINAL

Data 02/09/2009

Carlo

ASSINATURA

Fernanda



CONSTRUTORA VALE DO CAPANEMA LTDA.
CONTRATO SOCIAL

CLÁUSULA DÉCIMA: A sociedade podera a qualquer tempo, abrir ou fechar filial ou outra dependência, mediante alteração contratual assinada por todos os sócios.

CLÁUSULA DÉCIMA PRIMEIRA: Pelos serviços que prestar à sociedade, perceberá a sócia o título de remuneração Pró-Labore, a quantia mensal fixada nos limites de dedução fiscal previstos na Legislação de Imposto de Renda, que será levada à conta de despesas gerais.

CLÁUSULA DÉCIMA SEGUNDA: Falecendo ou interditado qualquer sócio, a sociedade continuará sua atividade com os herdeiros, sucessora e a incapaz. Não sendo possível ou inexistindo interesse destes ou dos outros sócios remanescente, o valor de seus haveres serão apurados e liquidados com base na situação patrimonial da sociedade à data da resolução, verificada em balanço especialmente levantado.

PARÁGRAFO ÚNICO: O mesmo procedimento será adotado em outros casos em que a sociedade se resolva em relação a seus sócios.

CLÁUSULA DÉCIMA TERCEIRA: O administrador declara, sob as penas da lei, de que não está impedido de exercer a administração da sociedade, por lei especial, ou em virtude de condenação criminal, ou por se encontrarem sob os efeitos dela, a pena que vede, ainda que temporariamente, o acesso a cargos públicos, ou crime falimentar, de prevaricação, peita ou suborno, concussão, peculato, ou contra a economia popular, contra o sistema financeiro nacional, contra normas de defesa de concorrência, contra as relações de consumo, fé pública, ou a propriedade.

CLÁUSULA DÉCIMA QUARTA: O sócio que desejar transferir suas quotas deverá notificar os sócios remanescente, discriminando o preço, forma e prazo de pagamento para que este exerça ou renuncie o direito de preferência, o que deverá fazer dentro de sessenta dias contados do recebimento da notificação ou em maior prazo sem que seja exercido o direito de preferência, as quotas poderão ser livremente transferidas.

CLÁUSULA DÉCIMA QUINTA: Fica eleito o foro de Capanema, estado do Paraná, para o exercício e o cumprimento dos direitos e obrigações resultantes deste contrato.

E, por assim estarem certas e contratadas, datam e assina juntamente com duas testemunhas, o presente instrumento em três vias de igual forma e teor, que se obrigam por si e por seus herdeiros a cumpri-lo em todos os seus termos.

Planalto, Pr. 23 de fevereiro de 2009

Valcir Machado de Mello
Daiane Mello
Daiane Machado de Mello
Assistida por Valcir Machado de Mello

Valcir Machado de Mello
Assistente de Daiane Machado de Mello

Test.
Kacyara M. Foye Kinner
Kacyara M. Foye Kinner
RG 693.147-2-SSP/PR

Jacson José Kinner
Jacson José Kinner
RG. 4.676.127-8, SSP/PR

CONFERE COM O ORIGINAL
Data *02/09/2009*
Carlo
ASSINATURA

JUNTA COMERCIAL DO PARANÁ
AGENCIA REGIONAL DE FRANCISCO BELTRAO
CERTIFICO O REGISTRO EM: 12/03/2009
SOB NÚMERO: 41206423393
Protocolo: 09/088438-8, DE 02/03/2009
CONSTRUTORA VALE DO CAPANEMA LTDA
LUIZ CARLOS SÁLVARO
SECRETARIO GERAL

Fernanda *Fernanda*



REPÚBLICA FEDERATIVA DO BRASIL

CADASTRO NACIONAL DA PESSOA JURÍDICA

| | | |
|--|---|---------------------------------------|
| NÚMERO DE INSCRIÇÃO 10.697.539/0001-03 MATRIZ | COMPROVANTE DE INSCRIÇÃO E DE SITUAÇÃO CADASTRAL | DATA DE ABERTURA 12/03/2009 |
|--|---|---------------------------------------|

| |
|--|
| NOME EMPRESARIAL CONSTRUTORA VALE DO CAPANEMA LTDA |
|--|

| | |
|---|--------------------|
| TÍTULO DO ESTABELECIMENTO (NOME DE FANTASIA) ***** | PORTE ME |
|---|--------------------|

| |
|--|
| CÓDIGO E DESCRIÇÃO DA ATIVIDADE ECONÔMICA PRINCIPAL 41.20-4-00 - Construção de edifícios |
|--|

| |
|--|
| CÓDIGO E DESCRIÇÃO DAS ATIVIDADES ECONÔMICAS SECUNDÁRIAS 42.13-8-00 - Obras de urbanização - ruas, praças e calçadas 42.92-8-01 - Montagem de estruturas metálicas 42.99-5-01 - Construção de instalações esportivas e recreativas 43.11-8-01 - Demolição de edifícios e outras estruturas 43.13-4-00 - Obras de terraplenagem 43.21-5-00 - Instalação e manutenção elétrica 43.22-3-01 - Instalações hidráulicas, sanitárias e de gás 43.30-4-03 - Obras de acabamento em gesso e estuque 43.30-4-04 - Serviços de pintura de edifícios em geral 43.30-4-05 - Aplicação de revestimentos e de resinas em interiores e exteriores 43.91-6-00 - Obras de fundações 43.99-1-03 - Obras de alvenaria 43.99-1-99 - Serviços especializados para construção não especificados anteriormente 81.30-3-00 - Atividades paisagísticas |
|--|

| |
|---|
| CÓDIGO E DESCRIÇÃO DA NATUREZA JURÍDICA 206-2 - Sociedade Empresária Limitada |
|---|

| | | |
|---|----------------------|----------------------|
| LOGRADOURO AV RIO GRANDE DO SUL | NÚMERO 705 | COMPLEMENTO ***** |
|---|----------------------|----------------------|

| | | | |
|--------------------------|----------------------------------|------------------------------|-----------------|
| CEP 85.750-000 | BAIRRO/DISTRITO CENTRO | MUNICÍPIO PLANALTO | UF PR |
|--------------------------|----------------------------------|------------------------------|-----------------|

| | |
|---------------------|-----------------------------------|
| ENDEREÇO ELETRÔNICO | TELEFONE (46) 9930-2491 |
|---------------------|-----------------------------------|

| |
|--|
| ENTE FEDERATIVO RESPONSÁVEL (EFR) ***** |
|--|

| | |
|------------------------------------|---|
| SITUAÇÃO CADASTRAL ATIVA | DATA DA SITUAÇÃO CADASTRAL 12/03/2009 |
|------------------------------------|---|

| |
|------------------------------|
| MOTIVO DE SITUAÇÃO CADASTRAL |
|------------------------------|

| | |
|----------------------------|------------------------------------|
| SITUAÇÃO ESPECIAL ***** | DATA DA SITUAÇÃO ESPECIAL ***** |
|----------------------------|------------------------------------|

Aprovado pela Instrução Normativa RFB nº 1.863, de 27 de dezembro de 2018.

Emitido no dia 27/08/2020 às 10:54:59 (data e hora de Brasília).

Página: 1/1

Fernanda

[Assinatura]

om

304

CONSTRUTORA VALE DO CAPANEMA LTDA

CNPJ nº: 10.697.539/0001-03 - CAD/ICMS: 90473389-02

Avenida Rio Grande do Sul, Centro, nº 705.

85750-000 - PLANALTO - PR

DECLARAÇÃO DE VISTORIA DO LOCAL ONDE SERÁ REALIZADO O SERVIÇO

RAZÃO SOCIAL: CONSTRUTORA VALE DO CAPANEMA LTDA

CNPJ Nº: 10.697.539/0001-03

ENDEREÇO: Av. Rio Grande do Sul, nº 705, Centro FONE: (46) 99940-2035

MUNICÍPIO: Planalto

EST. PR

A proponente **CONSTRUTORA VALE DO CAPANEMA LTDA**, participante da licitação modalidade de TOMADA DE PREÇOS Nº 004/2020, por seu responsável técnico **DAIANE MACHADO DE MELLO, ENGENHEIRA CIVIL, CREA PR-155547/D**, declara, na forma e sob as penas impostas pela lei, de que tem pleno conhecimento das condições e peculiaridades inerentes à natureza dos trabalhos, assumindo total responsabilidade por esse fato e informando que não o utilizará para quaisquer questionamentos futuros que ensejem avenças técnicas ou financeiras com a contratante.



DAIANE MACHADO DE MELLO

RG: 10.384.603-0 SSP/PR CPF: 081.326.359-06

RESPONSÁVEL TÉCNICO

Fernando

Daiane M. Mello
Engenheira Civil
CREA PR-155547/D

10.697.539/0001-03
CONSTRUTORA VALE DO
CAPANEMA LTDA.

AV. RIO GRANDE DO SUL, 705
CENTRO
85750-000 - PLANALTO - PR

On

los



CONSELHO REGIONAL DE ENGENHARIA
E AGRONOMIA DO PARANÁ

Certidão de Registro de Pessoa Jurídica e Positiva de Débitos com Efeito de Negativa

O Conselho Regional de Engenharia e Agronomia do Paraná-CREA-PR, certifica que a empresa encontra-se regularmente registrada nos termos da Lei Federal nº 5.194, de 24 de dezembro de 1966, estando habilitada a exercer suas atividades no Estado do Paraná, circunscrita à(s) atribuição(ões) de seu(s) responsável(eis) técnico(s).

Certidão nº: 104183/2020

Validade: 30/09/2020

Razão Social: CONSTRUTORA VALE DO CAPANEMA LTDA - ME

CNPJ: 10697539000103

Num. Registro: 49179

Registrada desde : 04/01/2010

Capital Social: R\$ 30.000,00

Endereço: AVENIDA RIO GRANDE DO SUL, 705 CENTRO

Município/Estado: PLANALTO-PR

CEP: 85750000

Objetivo Social:

Construção de edifícios. Obras de urbanização. Montagem de estruturas metálicas. Demolição de edifícios e outras estruturas. Obras de terraplenagem. Instalação e manutenção elétrica. Instalações hidráulicas, sanitárias e de gás. Obras de acabamento em gesso e estuque. Serviços de pintura de edifícios em geral. Aplicação de revestimentos e de resinas em interiores e exteriores. Obras de fundações. Obras em alvenaria. Serviços especializados para construção. Atividades paisagísticas. Construção de instalações esportivas e recreativas.

Restrição de Atividade : Atividades da empresa circunscritas às atribuições do(s) profissional(is) responsável(is) técnico(s).

Possui parcelamento de anuidade em dia no CREA-PR.

Não possui débito(s) referente a processo(s) de fiscalização e/ou dívida ativa até a presente data.

Período sem Registro:

A empresa teve seu registro cancelado no período de 09/05/2012 a 19/06/2017.

Responsável(eis) Técnico(s):

1 - DAIANE MACHADO DE MELLO

Carteira: PR-155547/D Data de Expedição: 09/08/2016

Desde: 20/06/2017 Carga Horária: 4: H/D

Título: ENGENHEIRA CIVIL Situação: Regular

Decreto Federal N.º 23.569/1933 - Art. 28º

Título: ENGENHEIRA CIVIL Situação: Regular

Resolução do Confea N.º 218/1973 - Art. 7º do CONFEA

Título: ENGENHEIRA CIVIL Situação: Regular

Lei Federal N.º 5.194/1966 - Art. 7º

Observações: Possui competência profissional para as atividades do art. 7º da Lei Federal N.º 5.194/1966 nos campos de atuação do art. 28 do Decreto Federal N.º 23.569/1933 e do art. 7º da Resolução do Confea N.º 218/1973.

Para fins de: LICITAÇÕES

Permanência

[Assinatura]

Om

Certificamos que caso ocorra(m) alteração(ões) nos elementos contidos neste documento, esta Certidão perderá sua validade para todos os efeitos. A autenticidade desta certidão poderá ser confirmada na página do CREA-PR (<http://www.crea-pr.org.br>), através do protocolo n.º 245539/2020, ressaltando a impossibilidade de execução de quaisquer serviços ou obras sem a participação efetiva de seu(s) responsável(eis) técnico(s).

Emitida via Internet em 31/08/2020 11:29:30

Dispensa-se a assinatura neste documento, conforme Instrução de Serviço Nº 002/2014. A falsificação deste documento constitui-se em crime previsto no Código Penal Brasileiro, sujeitando o autor à respectiva ação penal.

Fernanda



om