



MUNICÍPIO DE PLANALTO

CNPJ: 76.460.526/0001-16

Fone: (46) 3555-8100 - Fax: (46) 3555-8101

E-mail: planalto@planalto.pr.gov.br

Praça São Francisco de Assis, 1583

85750-000 PLANALTO - PARANÁ

PARECER JURÍDICO Nº 18/2024

PROCESSO N.º : 42/2024

REQUERENTE : SECRETARIA MUNICIPAL DE EDUCAÇÃO

ASSUNTO : Aquisição de gêneros alimentícios por meio de Chamada Pública atendendo educação infantil, ensino fundamental e educação especial.

Senhor Prefeito,

1. O pedido em análise formulado Comissão Permanente de Licitação refere-se acerca da formulação de parecer jurídico em relação à possibilidade/legalidade da minuta do edital e do contrato para aquisição de alimentos provenientes da agricultura familiar para compor o cardápio da merenda escolar da rede pública de ensino do Município de Planalto no ano letivo de 2024 por PROCEDIMENTO DE CHAMADA PÚBLICA (nº 42/2024), a fim de atender a necessidade da Secretária Municipal de Educação, nos termos do artigo 14 da Lei Federal 11.947/2009 e Resolução nº 26/2013 do FNDE e suas alterações.
2. O procedimento em voga indica as exigências constantes na Lei Federal nº 14.133/2021 e suas alterações, exigências da Lei Federal nº 11.947/2009 e Resolução do FNDE nº 26/2013 e alterações posteriores, bem como, as documentações que os interessados deverão apresentar em relação à sua capacidade jurídica, regularidade fiscal, qualificação técnica, qualificação econômico – financeira, validade dos documentos, cujas especificações estão estabelecidas em solicitação oriunda da Secretaria de Educação e Cultura (fl. 01) e termo de referência (fl. 14).
3. Juntou-se a minuta Edital de chamamento e anexos, Demonstrativo e Termo de Reserva Orçamentária; Termo de Referência, Justificativa para realização do Chamamento, a Autorização para Abertura da Licitação e a Portaria de Fiscal do Contrato.
4. Na sequência, em data de 21 de março de 2024, o processo foi remetido pelo Departamento de Compras, Licitações e Contratos a esta Procuradoria, para a análise prévia dos aspectos jurídicos da futura contratação, na forma prescrita no artigo 53, § 1º, inc. I e II da Lei n.º 14.133/21.
5. Este Parecer, portanto, tem o escopo de assistir a municipalidade no controle interno da legalidade dos atos administrativos praticados na fase preparatória da licitação.
6. É o relatório.

ANÁLISE JURÍDICA

7. Destaco inicialmente que a presente manifestação não versará sobre os aspectos técnicos e orçamentários do procedimento em epígrafe, restringindo-se tão somente à análise jurídica da licitação postulada.

8. De igual modo, as condições da presente análise envolvem meramente juízo de análise sob a ótica jurídica sobre a legalidade e constitucionalidade da chamada pública, não podendo nos ater a análise de mérito da conveniência e/ou oportunidade da Administração Pública, limitando-se à análise da compatibilidade jurídica da matéria trazida a exame, sem prejuízo de, eventualmente, sugerir soluções vislumbradas por esta unidade de assessoramento jurídico, que devem ser objeto de consideração por parte do gestor, que detém, no entanto, a palavra final sobre a implementação de políticas públicas no âmbito municipal, nos limites do seu juízo de mérito.

9. O Programa Nacional de Alimentação Escolar – PNAE introduziu inovações na legislação licitatória, aplicáveis na implantação das ações destinadas à utilização dos recursos financeiros transferidos pelo Fundo Nacional de Desenvolvimento da Educação – FNDE, no âmbito da Lei federal n.º 11.947, de 16 de junho de 2009, disciplinada pela Resolução/CD/FNDE n.º 38, de 16 de julho de 2009, ao disciplinar a “(...) *aquisição de gêneros alimentícios da agricultura familiar e do empreendedor familiar rural para abastecimento de escolas e creches.*”

10. A Lei n.º 11.947/2009, em seu artigo 14, introduziu no ordenamento jurídico que rege as aquisições governamentais e as contratações públicas uma nova hipótese de licitação dispensável, ou seja, estatuiu outra hipótese de dispensa de licitações além daquelas previstas no artigo 24 da Lei n.º 8.666/93, in verbis:

Art. 14. Do total dos recursos financeiros repassados pelo FNDE, no âmbito do PNAE, no mínimo 30% (trinta por cento) deverão ser utilizados na aquisição de gêneros alimentícios diretamente da agricultura familiar e do empreendedor familiar rural ou de suas organizações, priorizando-se os assentamentos da reforma agrária, as comunidades tradicionais indígenas e comunidades quilombolas.

§ 1º. A aquisição de que trata este artigo poderá ser realizada dispensando-se o procedimento licitatório, desde que os preços sejam compatíveis com os vigentes no mercado local, observando-se os princípios inscritos no art. 37 da Constituição Federal, e os alimentos atendam às exigências do controle de qualidade estabelecidas pelas normas que regulamentam a matéria.

11. Com fundamento no dispositivo supracitado, conclui-se que: a) no mínimo 30% dos recursos repassados no âmbito do PNAE, para a aquisição de gêneros alimentícios da merenda escolar, deverão ser destinados aos fornecimentos realizados pela Agricultura Familiar e/ou pelo Empreendedor Familiar Rural poderão ser realizadas por meio de licitação dispensável. b) as aquisições junto à Agricultura Familiar e/ou ao Empreendedor Familiar Rural poderão ser realizadas por meio de **licitação dispensável**.

12. A Resolução CD/FNDE n.º 26/2013 vinculou a faculdade pela dispensa do procedimento licitatório em relação as aquisições realizadas junto à Agricultura Familiar e/ou Empreendedores familiares, asseverando para este fim o procedimento administrativo denominado CHAMADA PÚBLICA. O próprio § 2º do artigo 20 da Resolução CD/FNDE n.º 26/2013 define chamada pública como “*o procedimento administrativo voltado à seleção de proposta específica para aquisição de gêneros alimentícios provenientes da Agricultura Familiar e/ou Empreendedores Familiares Rurais ou suas organizações.*”

13. Logo, a aquisição de alimentos da Agricultura Familiar poderá ser realizada dispensando-se o processo licitatório, desde que os preços sejam compatíveis com os vigentes

no mercado local, observando-se os princípios inscritos no art. 37, caput, da Constituição Federal, e os alimentos atendam às exigências do controle de qualidade estabelecidas pelas normas que regulamentam a matéria (§ 1º do art. 14, da Lei n.º 11.947/2009). Assim, para a operacionalização da compra de alimentos da Agricultura Familiar para a Alimentação Escolar, dever-se-á observar os seguintes passos:

1º) *Cardápio: os cardápios da alimentação escolar deverão ser elaborados pelo nutricionista responsável, respeitando e promovendo a cultura alimentar local, a diversificação agrícola da região, uma alimentação saudável e adequada, além da sustentabilidade.*

2º) *Chamada Pública: as Entidades Executoras (Secretarias Municipais) deverão publicar, por meio de Chamada Pública (que é modalidade de edital restrito à agricultura familiar), a demanda de produtos, e quantidade, da agricultura familiar. (Anotar-se que "Chamada Pública" aqui, não é o Procedimento Licitatório (modalidade de licitação eleita), mas sim a modalidade de edital restrito à agricultura familiar, devendo a Secretaria postulante adequar-se a esta regra, retificando-se os atos processuais neste ponto.*

3º) *Preços de Referência: os preços de referência servirão de parâmetro para os valores dos produtos a serem adquiridos, demonstrando que o gestor (Entidade Executora) pagou preços justos. Devem ser atualizados semestralmente.*

4º) *Elaboração de Projeto de Venda: O Projeto de Venda deverá ser elaborado pelo grupo formal ou grupo informal (assessorado pela Entidade Articuladora), sempre de acordo com a Chamada Pública. É o documento que formaliza o interesse dos Agricultores Familiares em venderem para a Alimentação Escolar.*

5º) *Recebimento de Projeto de Venda: a Entidade Executora receberá os Projetos de Venda, que devem ser acompanhados da documentação de habilitação dos potenciais fornecedores (DAP, Projeto de Venda e outros).*

6º) *Seleção de Projeto de Venda: a Entidade Executora seleciona os Projetos de Venda e terão prioridade, nesta ordem, os projetos dos municípios, da região, do território rural, do estado e do país.*

7º) *Assinatura do Contrato: o contrato é o instrumento legal que formaliza a relação de compra e venda de alimentos da Agricultura Familiar para a Alimentação Escolar. Estabelece o cronograma de entrega dos produtos e a data de pagamento dos agricultores familiares;*

8º) *Entrega dos Produtos: a entrega dos produtos será de acordo com o cronograma previsto no contrato.*

14. O Termo de Recebimento, assinado pela Entidade Executora e Agricultores Familiares, atesta que os produtos entregues estão de acordo com o contrato e com os padrões de qualidade exigidos. De acordo com o art. 22 da Resolução/CD/FNDE 38/2009, para que seja fornecedor, a família deve estar identificada por DAP (Declaração de Aptidão ao PRONAF), que compreende: - Grupos Formais (organizações da agricultura familiar), sendo necessária a DAP Jurídica da organização; - Grupos Informais (grupo de agricultores familiares e empreendedores familiares rurais), sendo necessária a DAP física dos agricultores fornecedores.

15. Saliento que a regularidade da Minuta do Edital de Chamamento deve atendimento à aludida legislação federal (Lei Federal n.º 11.947, de 16 de junho de 2009, disciplinada pela Resolução/CD/FNDE n.º 38, de 16 de julho de 2009), cabendo ao poder público os trabalhos de fiscalização pela comissão de monitoramento e avaliação das parcerias de fomento da Prestação de Contas dos recursos recebidos.

16. Denota-se que o Edital de Chamamento não limita a quantidade de credenciados, ou seja, todos os interessados podem participar.

17. A minuta de edital de Chamamento Público, numa análise substancial que prescinde de elementos concretos a serem encartados ainda na fase interna do Chamamento Público, contém os elementos mínimos definidos pela lei, pois estabelece as condições de

participação, impedimentos e inscrição, nas quais constam as exigências referentes documentos pessoais, termos e projetos.

18. Saliente-se que a avaliação individualizada e a pontuação de cada autor será analisada quando apresentada a documentação, com base nos critérios de julgamento e metodologia de pontuação pré-estabelecidas no edital.

19. A minuta contratual apresenta-se em conformidade com os aspectos jurídicos presentes no edital.

20. Desta forma, a minuta da chamada pública e seus anexos não revelaram necessidade de alterações e/ou modificações, pois apresentam os requisitos formais exigidos pelas legislações que tratam da matéria.

21. Ressalta-se que todas as informações contidas nos autos em análise por esta procuradoria, é de inteira responsabilidade da Administração, onde, prima facie, mostra a ausência de qualquer vício que inviabilize a o prosseguimento do procedimento em tela.

22. É a fundamentação, passo a opinar.

CONCLUSÃO

23. Ante o exposto, nos termos do art. 53, caput e §4º, da Lei nº 14.133/2021, esta procuradoria jurídica manifesta-se pela legalidade do processo de contratação, opinando, pela devida formalização processual, opino no sentido de que o objeto em questão pode ser adquirido mediante a DISPENSA DE LICITAÇÃO (licitação dispensável) por meio da CHAMADA PÚBLICA, desde que seja para a aquisição de gêneros alimentícios da agricultura familiar e/ou Empreendedorismo Familiar e, desde que os preços sejam compatíveis com os vigentes no mercado local, além de que sejam cumpridas todas as normas anteriormente já explicitadas neste parecer para, só assim, estar apto a produzir seus devidos efeitos.

24. Este parecer não avalia a conveniência nem o interesse público na formalização do termo de contrato, bem como a pontuação atribuída, que fica a cargo da Secretaria de Educação

25. Concluída a análise, encaminhem-se os autos ao setor de origem, para as providências cabíveis e, após, que retornem os autos para a Procuradoria Jurídica para nova análise.

Após, à consideração superior.

Planalto/PR, 25 de março de 2024.

gov.br Documento assinado digitalmente
PATRIQUE MATTOS DREY
Data: 26/03/2024 11:45:00-0300
Verifique em <https://validar.iti.gov.br>

PATRIQUE MATTOS DREY

Procurador Jurídico – Decreto 3248/2010

OAB/PR n. 40.209



MUNICÍPIO DE PLANALTO

CNPJ: 76.460.526/0001-16

Fone: (46) 3555-8100 - Fax: (46) 3555-8101

E-mail: planalto@planalto.pr.gov.br

Praça São Francisco de Assis, 1583
85750-000 PLANALTO - PARANÁ

AUTORIZAÇÃO PARA LICITAÇÃO

Planalto - PR, 26 de Março de 2024.

DE: Luiz Carlos Boni

PARA: Pregoeira/Comissão de Licitações

Considerando as informações e pareceres contidos no presente Processo, **Autorizo** a Licitação sob a Modalidade **CHAMAMENTO PÚBLICO** que tem por objetivo Aquisição exclusiva de gêneros alimentícios por meio de Chamada Pública atendendo educação infantil, ensino fundamental e educação especial, suprimindo as necessidades da Secretaria Municipal de Educação, na forma do Art. 79º, da Lei nº 14.133/2021 e suas alterações posteriores.

À Comissão de Licitações nomeada pela Portaria 077/2024.

Encaminhe-se ao Departamento de Compras e Licitações para as providências necessárias.

Luiz C. Boni

LUIZ CARLOS BONI

Prefeito Municipal

000371



MUNICÍPIO DE PLANALTO

CNPJ: 76.460.526/0001-16

Fone: (46) 3555-8100 - Fax: (46) 3555-8101

E-mail: planalto@planalto.pr.gov.br

Praça São Francisco de Assis, 1583
85750-000 PLANALTO - PARANÁ

EDITAL DA CHAMADA PÚBLICA Nº 001/2024

AQUISIÇÃO DE GÊNEROS ALIMENTÍCIOS DA AGRICULTURA FAMILIAR PARA A ALIMENTAÇÃO ESCOLAR

Chamada Pública nº 001/2024, para aquisição de gêneros alimentícios diretamente da Agricultura Familiar e do Empreendedor Familiar Rural conforme §1º do art.14 da Lei nº 11.947/2009 e Resoluções do FNDE relativas ao PNAE.

O **Município de Planalto**, pessoa jurídica de direito público, com sede à Praça São Francisco de Assis, n.º 1583, CEP: 85.750-000, Centro, Município de Planalto, Estado do Paraná, inscrito no CNPJ sob n.º 76.460.526/0001-16, representado neste ato pelo Prefeito Municipal, o Senhor Luiz Carlos Boni, no uso de suas prerrogativas legais e considerando a legislações do FNDE, Lei Federal nº 11.947/2009, Lei nº 11.326/2006, regulamentada pela Resolução FNDE/CD/FNDE nº 06/2020, Resolução Nº 2/2023, e atual Lei nº 14.133/2021 e demais disposições legais pertinentes, torna público para conhecimento dos interessados, que está realizando DISPENSA DE PROCESSO LICITATÓRIO, com base no art. 14, caput e §1º, da Lei n. 11.947/09, para a aquisição de gêneros alimentícios da Agricultura Familiar e do Empreendedor Familiar Rural destinado ao atendimento do Programa Nacional de Alimentação Escolar (PNAE), no Município de Planalto, durante o período de 12 meses, com a finalidade de apresentar Projeto de Venda de Gêneros Alimentícios da Agricultura Familiar para a Alimentação escolar e habilitação dos fornecedores.

DAS DATAS, HORÁRIO E LOCAL:

Período de divulgação da Chamada Pública: de 27/03/2024 a 26/04/2024.

Entrega dos Envelopes e Abertura da Sessão: Até o dia 26/04/2024, às 09:00h (horário de Brasília)

Endereço da Sessão Pública: Sala de Licitações – Prefeitura Municipal, localizada na Praça São Francisco de Assis, 1583, centro, Planalto – PR - CEP 85750-000.

1. DO OBJETO

1.1. O objeto da presente Chamada Pública é a aquisição de gêneros alimentícios da Agricultura Familiar e do Empreendedor Familiar Rural, para o atendimento ao Programa Nacional de Alimentação Escolar – PNAE, nas escolas municipais, centros municipais de educação infantil e escola de ensino especial, conforme especificações dos gêneros alimentícios abaixo:

ITEM	DESCRIÇÃO DO PRODUTO	UN	QUANT	VALOR UNIT.	VALOR TOTAL
------	----------------------	----	-------	-------------	-------------



MUNICÍPIO DE PLANALTO

CNPJ: 76.460.526/0001-16

Fone: (46) 3555-8100 - Fax: (46) 3555-8101

E-mail: planalto@planalto.pr.gov.br

Praça São Francisco de Assis, 1583

85750-000 PLANALTO - PARANA

1.	Alface Descrição Detalhada: Deve apresentar características do cultivar bem formadas, livres de danos mecânicos, pragas, doenças e estar em perfeitas condições de conservação e maturação e livre de sujidade. O produto deverá estar acondicionado em embalagem plástica, flexível, atóxica, resistente, transparente em unidades. Maço de aproximadamente 300g. Cultivo convencional, não hidropônico.	Un	7000	R\$ 3,77	R\$ 26.390,00
2.	Acelga Descrição Detalhada: Deve apresentar características do cultivar bem definidas, estar fisiologicamente desenvolvida, bem formada, limpa, com coloração própria, livre de danos mecânicos, fisiológicos, pragas, doenças e estar em perfeitas condições de conservação e maturação. Embalada em pacotes transparente atóxicos, não reciclável, resistente e flexível. Cultivo convencional, não hidropônico.	KG	500	R\$ 7,62	R\$ 3.810,00
3.	Alho Descrição Detalhada: Devem apresentar bulbo inteiro, nacional, boa qualidade, firme e intacto, sem lesões de origem física ou mecânica, perfurações e cortes, tamanho e coloração uniformes, devendo ser bem desenvolvido, isento de sujidades, parasitas e larvas. Embalados em sacos plásticos atóxicos. Cultivo convencional, não hidropônico.	KG	40	R\$ 5,29	R\$ 1.011,60
4.	Abobrinha verde Descrição Detalhada: de boa	KG	500	R\$4,35	R\$2.175,00



MUNICÍPIO DE PLANALTO

CNPJ: 76.460.526/0001-16

Fone: (46) 3555-8100 - Fax: (46) 3555-8101

E-mail: planalto@planalto.pr.gov.br

Praça São Francisco de Assis, 1583
85750-000 PLANALTO - PARANÁ

	qualidade, isenta de enfermidades, material terroso e umidade externa anormal, sem danos físicos e mecânicos oriundos do manuseio e transporte. De colheita recente. Acondicionada em saco plástico atóxico, transparente, resistente e não reciclável. Cultivo convencional, não hidropônico.				
5.	Abóbora seca Descrição Detalhada: Devem apresentar características do cultivar bem definida, estar desenvolvida e madura, bem formada, limpa, sadia, com coloração própria, livre de danos mecânicos, pragas e doenças. Devem estar em perfeitas condições de conservação e maturação. O produto deverá estar acondicionado em embalagem plástica, flexível, atóxica, resistente e transparentes. Cultivo convencional, não hidropônico.	KG	250	R\$ 3,75	R\$ 937,50
6.	Batata doce Descrição Detalhada: Deve apresentar as características de cultivo bem definidas, bem formadas, limpas sem parte de terra aderente à casca, com coloração própria, livre de danos mecânicos, pragas, doenças e estarem em perfeitas condições de conservação e maturação. Deverá ser isenta de brotos, rachaduras ou cortes na casca, manchas, machucaduras, bolores ou defeitos que possam alterar sua aparência e qualidade. O produto deverá estar acondicionado em embalagem plástica, flexível, atóxica, resistente e transparente. Cultivo convencional, não	KG	1.500	R\$ 4,40	R\$ 6.600,00



MUNICÍPIO DE PLANALTO

CNPJ: 76.460.526/0001-16

Fone: (46) 3555-8100 - Fax: (46) 3555-8101

E-mail: planalto@planalto.pr.gov.br

Praça São Francisco de Assis, 1583
85750-000 PLANALTO - PARANÁ

	hidropônico.				
7.	Beterraba Descrição Detalhada: Deve apresentar características bem definidas, estarem bem desenvolvidas, bem formadas, limpas, com coloração própria, livres de danos mecânicos, pragas, doenças e estarem em perfeitas condições de conservação e maturação. Deverá ser isenta de brotos, rachaduras ou cortes na casca, manchas, machucaduras, bolores ou defeitos que possam alterar sua aparência e qualidade. O produto deverá estar acondicionado em embalagem plástica, flexível, atóxica e resistente. Cultivo convencional, não hidropônico. Quando solicitado pela Secretaria Municipal de Educação, entregar o produto com as folhas, sem danos no manuseio físicos, mecânicos causados por doenças ou insetos.	KG	800	R\$ 5,65	R\$ 4.520,00
8.	Brócolis Descrição Detalhada: De 1ª qualidade - in natura, em formato de buquê, apresentando grau de evolução completo do tamanho, aroma e cor própria, grau de maturação tal que lhe permita suportar a manipulação, o transporte e a conservação em condições adequadas para o consumo. Deve ser isento de matéria terrosa, parasitas e detritos animais. Cultivo convencional, não hidropônico. Cada unidade com peso aproximado de 500 g. Quando solicitado pela Secretaria Municipal de Educação, entregar o	Unid	600	R\$ 7,92	R\$ 4.752,00



MUNICÍPIO DE PLANALTO

CNPJ: 76.460.526/0001-16

Fone: (46) 3555-8100 - Fax: (46) 3555-8101

E-mail: planalto@planalto.pr.gov.br

Praça São Francisco de Assis, 1583

85750-000 PLANALTO - PARANÁ

	produto com as folhas, sem danos no manuseio físicos, mecânicos causados por doenças ou insetos.				
9.	Cenoura Descrição Detalhada: Características técnicas: composição das raízes de 12 a 17 cm de comprimento e 2,5 cm de diâmetro. Devem apresentar as características de cultivar bem definidas, sãs, serem frescas, ter atingido o grau máximo no tamanho, não lenhosas, bem formadas, limpas, coloração uniforme, livre de danos mecânicos, não apresentar rachaduras, perfurações, cortes, pragas, doenças e estarem em perfeitas condições de maturação. O produto acondicionado em embalagem plástica, flexível, atóxica, resistente, transparente. Cultivo convencional, não hidropônico. Quando solicitado pela Secretaria Municipal de Educação, entregar o produto com as folhas, sem danos no manuseio físicos, mecânicos e causados por doenças ou insetos.	KG	500	R\$ 5,57	R\$ 2.785,00
10	Cebolinha verde em maço de aproximadamente 300g Descrição Detalhada: Deve apresentar as características do cultivar bem definidas, estar fisiologicamente desenvolvidas, bem formadas, limpas, com coloração própria, livre de danos mecânicos, fisiológicos, pragas, doenças e estar em perfeitas condições de conservação e maturação. Embalados em sacos plásticos, resistentes, atóxicos, não reciclado. Cultivo convencional,	MAÇO	900	R\$ 4,05	R\$ 3.645,00

3



MUNICÍPIO DE PLANALTO

CNPJ: 76.460.526/0001-16

Fone: (46) 3555-8100 - Fax: (46) 3555-8101

E-mail: planalto@planalto.pr.gov.br

Praça São Francisco de Assis, 1583
85750-000 PLANALTO - PARANÁ

	não hidropônico.				
11	<p>Chuchu verde claro, verde escuro ou branco</p> <p>Descrição Detalhada: Devem apresentar as características do cultivo bem definidas, estar fisiologicamente desenvolvidos, bem formados, limpos, sem brotos, com coloração própria, superfície praticamente lisa, livre de danos mecânicos, fisiológicos, pragas, doenças e estar em perfeitas condições de conservação e maturação. O produto deve ser embalado em sacos resistentes de material atóxico. Cultivo convencional, não hidropônico.</p>	KG	500	R\$ 6,01	R\$ 3.005,00
12	<p>Couve manteiga</p> <p>Descrição Detalhada: limpas e de boa qualidade, sem defeitos, com folhas verdes, sem traços de descoloração, intactas, firmes e sem danos físicos e mecânicos oriundos do manuseio e transporte. Acondicionada em saco de polietileno atóxico, resistente e transparente. Maço de 500g. Cultivo convencional, não hidropônico.</p>	MAÇO	700	R\$ 4,27	R\$ 2.989,00
13	<p>Couve flor</p> <p>Descrição Detalhada: Ótima qualidade, sem defeitos, intactas, firmes e bem desenvolvidas. Redonda, com talos firmes, cabeça compacta, fechada, de cor branca ou creme, sem manchas escuras ou picadas de insetos. Se estiver envolvida pelas folhas, estas devem estar verdes e sem sinais de estarem murcha. O produto deve ser embalado em sacos resistentes de material atóxico. Cultivo convencional, não</p>	Unid	500	R\$ 9,37	R\$ 4.685,00



MUNICÍPIO DE PLANALTO

CNPJ: 76.460.526/0001-16

Fone: (46) 3555-8100 - Fax: (46) 3555-8101

E-mail: planalto@planalto.pr.gov.br

Praça São Francisco de Assis, 1583
85750-000 PLANALTO - PARANÁ

	hidropônico. Cada unidade com peso aproximado de 500 g. Quando solicitado pela Secretaria Municipal de Educação, entregar o produto com as folhas, sem danos no manuseio físicos e mecânicos, causados por doenças ou insetos.				
14	Laranja Descrição Detalhada: Devem apresentar características da variedade bem definida, estarem desenvolvidas e maduras, bem formadas, limpas, sadias, com coloração própria, livres de danos mecânicos, pragas e doenças. Devem estar em perfeitas condições de conservação e maturação. Acondicionadas em embalagens plásticas transparentes atóxicas e resistentes e/ou sacolas tipo rede.	KG	1800	R\$ 4,46	R\$ 8.028,00
15	Limão rosa Descrição Detalhada: sem manchas, com cor, odor e sabor característicos, sem danos físicos e mecânicos oriundos do manuseio e transporte. Acondicionado em saco plástico atóxico, transparente e resistente. Livre de sujidades.	KG	50	R\$ 4,64	R\$ 232,00
16	Limão Taiti Descrição Detalhada: sem manchas, com cor, odor e sabor característicos, sem danos físicos e mecânicos oriundos do manuseio e transporte. Acondicionado em saco plástico atóxico, transparente e resistente. Livre de sujidades.	KG	50	R\$ 3,51	R\$ 175,50
17	Mandioca, descascada e embalada Descrição Detalhada: Deve apresentar características do cultivar bem definidas, estar	KG	3000	R\$ 7,22	R\$ 21.660,00



MUNICÍPIO DE PLANALTO

CNPJ: 76.460.526/0001-16

Fone: (46) 3555-8100 - Fax: (46) 3555-8101

E-mail: planalto@planalto.pr.gov.br

Praça São Francisco de Assis, 1583
85750-000 PLANALTO - PARANA

	fisiologicamente desenvolvidas, bem formadas, com coloração própria, livre de danos mecânicos, fisiológicos, pragas e doenças, estar em perfeita condições de conservação e maturação. Deve estar descascado, lavado e congelado. Embalados em sacos plásticos atóxicos, transparente e resistentes de 1kg. Cultivo convencional, não hidropônico.				
18	Milho verde, não transgênico e com no máximo 3 palhas Descrição Detalhada: Espiga de milho com grãos bem desenvolvidos e novos, macios e leitosos apresentando no máximo 3 palhas e isento de danos físicos, mecânicos oriundos do manuseio e transporte. Livre de sujidades e pragas. De colheita recente. Acondicionado em saco plástico, atóxico, transparente e resistente. Cultivo convencional, não hidropônico.	KG	1500	R\$ 5,98	R\$ 8.970,00
19	Morango congelado Descrição Detalhada: Apresentando grau médio de maturação, deve estar higienizado e isento de doenças, congelado no momento da entrega. Acondicionado em embalagem de 1 kg. Cultivo convencional, não hidropônico.	KG	800	R\$15,39	R\$12.312,00
20	Morango in natura Descrição Detalhada: 1ª qualidade, fresco, com aspecto, cor (uniforme), cheiro e sabor próprios, em estágio de amadurecimento adequado para consumo, polpa firme e intacta, sem danos físicos oriundos do manuseio e transporte. Consumo	KG	1000	R\$25,00	R\$ 25.000,00



MUNICÍPIO DE PLANALTO

CNPJ: 76.460.526/0001-16

Fone: (46) 3555-8100 - Fax: (46) 3555-8101

E-mail: planalto@planalto.pr.gov.br

Praça São Francisco de Assis, 1583
85750-000 PLANALTO - PARANA

	imediate, livre de resíduos de fertilizantes de sujidades e isento do ataque de pragas e/ou doenças. Acondicionado em embalagem de 1 kg. Cultivo convencional, não hidropônico.				
21	Pepino comum ou japonês Descrição Detalhada: limpo, de boa qualidade, sem defeitos, aroma e sabor característico da variedade, cor e tamanho uniformes. Sem lesões de origem física, mecânica, perfurações, livres de danos mecânicos, fisiológicos, pragas, doenças e cortes. De colheita recente. Acondicionado em saco plástico atóxico, transparente e resistente, não reciclável. Isento de sujidades. Cultivo convencional, não hidropônico.	KG	400	R\$ 4,87	R\$ 1.948,00
22	Rúcula Descrição Detalhada: Rúcula com folhas limpas, de boa qualidade, sem defeitos, verdes, sem traços de deterioração, intactas e firmes. Livre de sujidades e doenças. Acondicionada em saco de polietileno atóxico, resistente, transparente, não reciclado. Maço de aproximadamente 400 g. Cultivo convencional, não hidropônico.	MAÇO	300	R\$ 4,37	R\$1.311,00
23	Repolho verde Descrição Detalhada: Com tamanho médio, pesando entre 1.200 e 2.200kg a unidade. Ótima qualidade, sem defeitos, com folhas verdes sem traços de descoloração turgesciente, intactas, firmes e bem desenvolvidas. Deverão apresentar colorações e tamanhos uniformes e típicas da	KG	2000	R\$ 4,24	R\$ 8.480,00



MUNICÍPIO DE PLANALTO

CNPJ: 76.460.526/0001-16

Fone: (46) 3555-8100 - Fax: (46) 3555-8101

E-mail: planalto@planalto.pr.gov.br

Praça São Francisco de Assis, 1583
85750-000 PLANALTO - PARANÁ

	variedade. Não serão permitidos defeitos nas verduras que afetem a sua formação e a sua aparência, estar livre de enfermidades e insetos, sem folhas envelhecidas. Não estar danificada por qualquer lesão de origem física ou mecânica que afete a aparência. O produto deverá estar acondicionado em embalagem plástica, flexível, atóxica, resistente e transparente. Cultivo convencional, não hidropônico.				
24	Salsinha em maço de aproximadamente 250g Descrição Detalhada: Deve apresentar as características do cultivar bem definidas, estar fisiologicamente desenvolvidas, bem formadas, limpas, com coloração própria, livre de danos mecânicos, fisiológicos, pragas, doenças e estar em perfeitas condições de conservação e maturação. Embalados em sacos plásticos, resistentes, atóxicos, não reciclado. Cultivo convencional, não hidropônico.	MAÇO	900	R\$ 4,47	R\$4.023,00
25	Tangerina Poncã Descrição Detalhada: De 1ª qualidade - in natura, com casca firme, lustrosa e sem manchas escuras, sem lesões de origem física, perfurações e cortes oriundos do manuseio e transporte, a conservação em condições adequadas para o consumo e que aguarde até 5 dias antes do consumo. Deve ser isenta de matéria terrosa, parasitos e detritos animais.	KG	1.600	R\$ 6,64	R\$ 10.624,00
26	Tomate Descrição Detalhada: redondo,	KG	2200	R\$ 8,00	R\$17.600,00



MUNICÍPIO DE PLANALTO

CNPJ: 76.460.526/0001-16

Fone: (46) 3555-8100 - Fax: (46) 3555-8101

E-mail: planalto@planalto.pr.gov.br

Praça São Francisco de Assis, 1583
85750-000 PLANALTO - PARANÁ

	maduro, classe média ou grande. Deve apresentar as características do cultivar bem definidas, estar desenvolvido, bem formado, limpo, com coloração própria livres de danos mecânicos, pragas e doenças. Estar em perfeitas condições de conservação e maturação, livre de umidade externa anormal. De colheita recente. Embalados em sacos plásticos, resistentes, atóxicos. Cultivo convencional, não hidropônico.				
27	Vagem Descrição Detalhada: Unidade íntegra, sem partes moles, não amarelados. Deve apresentar as características do cultivar bem definidas, estar fisiologicamente desenvolvidas, bem formadas, limpas, com coloração própria, livre de danos mecânicos, fisiológicos, pragas, doenças e estar em perfeitas condições de conservação e maturação. Embalados em sacos plásticos, resistentes, atóxicos, não reciclado.	KG	300	R\$13,60	R\$ 4.080,00
28	"AGNOLINE CASEIRO Descrição Detalhada: Produto com recheio de carne de frango ou de carne bovina. Congelado, acondicionado em embalagem plástica atóxica transparente. No rótulo da embalagem deverão estar impressas informações da identificação completa do produto, inclusive data de fabricação e validade. Deverá vir embalada em pcts de 1 kg. Apresentar licença sanitária do estabelecimento.	KG	350	R\$28,00	R\$ 9.800,00



MUNICÍPIO DE PLANALTO

CNPJ: 76.460.526/0001-16

Fone: (46) 3555-8100 - Fax: (46) 3555-8101

E-mail: planalto@planalto.pr.gov.br

Praça São Francisco de Assis, 1583
85750-000 PLANALTO - PARANÁ

29	Bolacha caseira. Descrição Detalhada: doce o suficiente, fabricada com matérias-primas de 1ª qualidade, respeitando as boas práticas de fabricação. Com características sensoriais presentes (sem sinais de queimadura, leve, homogênea, não aderente aos dedos ao ser comprimida e não apresentar grumos duros e pontos negros), com textura macia e aroma próprio. Isenta de sujidades, insetos e bolor. Embaladas em plástico transparente, íntegro, descartável, atóxico, corretamente fechado. Rotulado conforme legislação vigente. Dentro do prazo de validade com no mínimo 7 dias. Pacotes de 1 kg. <u>Apresentar licença sanitária do estabelecimento.</u>	KG	900	R\$25,09	R\$22.581,00
30	Bolacha de milho Descrição Detalhada: doce o suficiente, fabricada com matérias-primas de 1ª qualidade, respeitando as boas práticas de fabricação. Com características sensoriais presentes (sem sinais de queimadura, leve, homogênea, não aderente aos dedos ao ser comprimida e não apresentar grumos duros e pontos negros), com textura macia e aroma próprio. Isenta de sujidades, insetos e bolor. Embaladas em plástico transparente, íntegro, descartável, atóxico, corretamente fechado. Rotulado conforme legislação vigente. Dentro do prazo de validade com no mínimo 7 dias. Pacotes de 1 kg.	KG	900	R\$26,36	R\$ 23.724,00



MUNICÍPIO DE PLANALTO

CNPJ: 76.460.526/0001-16

Fone: (46) 3555-8100 - Fax: (46) 3555-8101

E-mail: planalto@planalto.pr.gov.br

Praça São Francisco de Assis, 1583
85750-000 PLANALTO - PARANÁ

	<u>Apresentar licença sanitária do estabelecimento.</u>				
31	<p>Cuca caseira simples. Descrição Detalhada: Sem recheio. Ingredientes: farinha de trigo, açúcar, ovos, gordura vegetal, gordura animal, fermento químico, sal e canela em pó. CONTÉM GLÚTEN. Acondicionada em saco de polietileno rotulado com etiqueta adesiva indicando composição do produto, tabela nutricional e datas de fabricação e validade. Isenta de mofo, odores estranhos e de substâncias nocivas. Peso neto unitário: 600g (aprox. 20 fatias). Validade mínima: 05 dias da data de entrega. <u>Apresentar licença sanitária do estabelecimento.</u></p>	UN	1500	R\$ 13,53	R\$ 20.295,00
32	<p>Cuca caseira sem lactose. Descrição Detalhada: Sem recheio, sem leite. Ingredientes: farinha de trigo, açúcar, ovos, gordura vegetal, gordura animal, fermento químico, sal e canela em pó. CONTÉM GLÚTEN. Acondicionada em saco de polietileno rotulado com etiqueta adesiva indicando composição do produto, tabela nutricional e datas de fabricação e validade. Isenta de mofo, odores estranhos e de substâncias nocivas. Peso neto unitário: 600g (aprox. 20 fatias). Validade mínima: 05 dias da data de entrega. <u>Apresentar licença sanitária do estabelecimento.</u></p>	UN	300	R\$ 18,00	R\$ 5.400,00
33	<p>Macarrão caseiro Tipo parafuso/espaguete/farfalle Descrição Detalhada: congelado – embalagem de 1 kg. <u>Apresentar licença sanitária do</u></p>	KG	900	R\$16,00	R\$ 14.400,00



MUNICÍPIO DE PLANALTO

CNPJ: 76.460.526/0001-16

Fone: (46) 3555-8100 - Fax: (46) 3555-8101

E-mail: planalto@planalto.pr.gov.br

Praça São Francisco de Assis, 1583
85750-000 PLANALTO - PARANÁ

	<u>estabelecimento.</u>				
34	Macarrão caseiro integral Descrição Detalhada: congelado – embalagem de 1 kg. <u>Apresentar licença sanitária do estabelecimento.</u>	KG	900	R\$20,00	R\$ 18.000,00
35	Nhoque de batata Descrição Detalhada - congelado – embalagem de 1 kg. <u>Apresentar licença sanitária do estabelecimento.</u>	kg	900	R\$ 20,00	R\$ 18.000,00
36	Pão caseiro Descrição Detalhada: de superfície macia, miolo resistente, não quebradiço, produzido a base de 50% de farinha de trigo enriquecida com ferro e ácido fólico. Peso médio de 600g, Acondicionada em saco de polietileno rotulado com etiqueta adesiva indicando composição do produto, tabela nutricional e datas de fabricação e validade. Isenta de mofo, odores estranhos e de substâncias nocivas. <u>Apresentar licença sanitária do estabelecimento.</u>	UN	1500	R\$ 11,55	R\$ 17.325,00
37	Pão caseiro integral Descrição Detalhada: de superfície macia, miolo resistente, não quebradiço, produzido a base de 100% de farinha de integral (devendo ser utilizado como <u>ingrediente açúcar mascavo</u>). Peso médio de 600g. Acondicionada em saco de polietileno rotulado com etiqueta adesiva indicando composição do produto, tabela nutricional e datas de fabricação e validade. Isenta de mofo, odores estranhos e de substâncias	UN	1500	R\$ 16,93	R\$ 25.395,00

3



MUNICÍPIO DE PLANALTO

CNPJ: 76.460.526/0001-16

Fone: (46) 3555-8100 - Fax: (46) 3555-8101

E-mail: planalto@planalto.pr.gov.br

Praça São Francisco de Assis, 1583
85750-000 PLANALTO - PARANÁ

	nocivas. <u>Apresentar licença sanitária do estabelecimento.</u>				
38	Pão de milho Descrição Detalhada: com consistência firme, miolo resistente e não quebradiço, tendo como base a farinha de milho Produzido a partir de matéria prima de qualidade, livre de contaminação, peso médio de 600g. Acondicionada em saco de polietileno rotulado com etiqueta adesiva indicando composição do produto, tabela nutricional e datas de fabricação e validade. Isenta de mofo, odores estranhos e de substâncias nocivas. (<u>Não pode ser pão misturado</u>). <u>Apresentar licença sanitária do estabelecimento.</u>	UN	1200	R\$ 12,93	R\$ 15.516,00
39	Pão caseiro de beterraba/cenoura Descrição Detalhada: Pão caseiro de cenoura. Deverá apresentar boa coloração e consistência macia. Não deverá estar amassado. Cada unidade deverá pesar em torno de 600 g. Acondicionada em saco de polietileno rotulado com etiqueta adesiva indicando composição do produto, tabela nutricional e datas de fabricação e validade. Isenta de mofo, odores estranhos e de substâncias nocivas. <u>Apresentar licença sanitária do estabelecimento.</u>	UN	1300	R\$ 16,30	R\$ 21.190,00
40	Açúcar mascavo Descrição Detalhada: açúcar mascavo, 1ª qualidade, isento de	KG	400	R\$ 13,00	R\$ 5.200,0



MUNICÍPIO DE PLANALTO

CNPJ: 76.460.526/0001-16

Fone: (46) 3555-8100 - Fax: (46) 3555-8101

E-mail: planalto@planalto.pr.gov.br

Praça São Francisco de Assis, 1583

85750-000 PLANALTO - PARANÁ

	matéria estranha, fungos, parasitas, livre de umidade, em embalagem plástica transparente de 1 kg. <u>Apresentar licença sanitária do estabelecimento.</u>				
41	Açúcar Mascavo com Cacau açúcar mascavo orgânico com cacau em pó. Embalagem de 1 kg. A embalagem deverá conter externamente os dados de identificação, procedência, informações nutricionais, data de validade e atender as especificações técnicas. O produto devera apresentar validade mínima de 06 meses a partir da data de entrega na unidade requisitante.	kg	350	R\$ 21,50	R\$ 7.525,00
42	Doce de fruta orgânico Descrição Detalhada: com frutas orgânicas, com sabores variados, com matéria prima de primeira qualidade, produzidos em condições higiênicas adequadas. A embalagem deverá apresentar rotulagem conforme a legislação vigente. Embalagem íntegra com material apropriado com 700g. Apresentar <u>certificação orgânica</u> . Com validade de 6 meses após a entrega.	KG	100	R\$ 28,40	R\$ 2.840,00
43	Doce de fruta Descrição Detalhada: com frutas, açúcar, cravo, canela em rama, estabilizante e acidulante. A embalagem deverá conter externamente os dados de identificação, procedência, informações nutricionais, número de lote, data de fabricação, data de validade, quantidade do produto. Pote plástico de polipropileno de 200g a 800g podendo ser do tipo geleia, pasta ou cremoso.	KG	300	R\$ 16,00	R\$ 4.800,00



MUNICÍPIO DE PLANALTO

CNPJ: 76.460.526/0001-16

Fone: (46) 3555-8100 - Fax: (46) 3555-8101

E-mail: planalto@planalto.pr.gov.br

Praça São Francisco de Assis, 1583
85750-000 PLANALTO - PARANA

	<u>Apresentar licença sanitária do estabelecimento.</u>				
44	Mel de abelha Descrição Detalhada: Puro, sem conservantes, cor e sabor característicos. Não pode ter presença de mofo, bolores. Entregue em potes de 0,500g a 2 kg aproximadamente. Deve ser bem lacrado. O veículo com carroceria de transporte fechado, devem ser mantidos em perfeito estado de conservação e higiene. Não é permitido transportar alimentos com pessoas e animais (a cabine do condutor deve ser isolada da parte que contém os alimentos). O transporte, a carga e a descarga devem garantir a integridade e a qualidade do produto e impedir a contaminação e a deterioração do produto. O produto deverá estar de acordo com a legislação vigente nas esferas municipal ou estadual conforme necessite o produto. Entrega conforme cronograma enviado pela coordenação da alimentação escolar. Rotulagem contendo, no mínimo, o nome do fabricante e o do produto, o CNPJ do fabricante, o número do lote, a data de fabricação e a data ou prazo de validade e o carimbo de inspeção do SIF/ DIPOA (Sistema de Inspeção Federal) ou SIE (Sistema de Inspeção Estadual) ou SIM (Sistema de Inspeção Municipal). Embalagem transparente, atóxica.	KG	200	R\$27,96	R\$ 5.592,00
45	Melado Descrição Detalhada: melado extraído da cana de açúcar,	kg	350	R\$ 15,00	R\$ 5.250,00



MUNICÍPIO DE PLANALTO

CNPJ: 76.460.526/0001-16

Fone: (46) 3555-8100 - Fax: (46) 3555-8101

E-mail: planalto@planalto.pr.gov.br

Praça São Francisco de Assis, 1583
85750-000 PLANALTO - PARANÁ

	primeira qualidade. Embalagem: deve estar intacta, 1 kg. Prazo de validade: mínimo 6 meses. Data de fabricação: máximo 45 dias.				
46	Molho de tomate orgânico Descrição Detalhada: Molho de tomate orgânico pronto, embalado em embalagem de vidro, apresentar rotulagem conforme a legislação vigente. Embalagem de 500. Com validade de 6 meses após a entrega. Apresentar certificação orgânica.	UN	200	R\$15,95	R\$ 3.190,00
47	Manteiga do tipo colonial Descrição Detalhada: Creme pasteurizado obtido a partir do leite de vaca. É o produto gorduroso obtido exclusivamente pela bateção e malaxagem, com ou sem modificação biológica de creme pasteurizado derivado exclusivamente do leite de vaca. A matéria gorda da manteiga deverá estar composta exclusivamente de gordura láctea. Não deverá conter: gordura vegetal hidrogenada, corantes e aromatizantes artificiais. O produto deverá ser entregue sob refrigeração em caixas térmicas sob a temperatura de 0° a 5°. Apresentando rotulagem de acordo com a legislação vigente, dentro do prazo de validade.	kg	80	R\$52,00	R\$ 4.160,00
					TOTAL: R\$ 441.931,60

*Preço de aquisição é o preço a ser pago ao fornecedor da agricultura familiar. (Resolução FNDE 04/2015, Art.29, §3º).

1.2. Não será aceito preços superiores aos estimados pela administração, na proposta do fornecedor.



MUNICÍPIO DE PLANALTO

CNPJ: 76.460.526/0001-16

Fone: (46) 3555-8100 - Fax: (46) 3555-8101

E-mail: planalto@planalto.pr.gov.br

Praça São Francisco de Assis, 1583

85750-000 PLANALTO - PARANÁ

1.2.1. Se o fornecedor propor entregar produtos orgânicos ou agroecológicos, o preço será o determinado pela administração na tabela do item 1.1, não lhe sendo devido nenhum acréscimo ao valor.

2. FONTES DE RECURSO

2.1. As despesas com a execução deste edital correrão a conta de recursos livres e da receita do Programa Nacional de Alimentação Escolar - PNAE e estão previstas na seguinte dotação orçamentária:

DOTAÇÕES		
Conta da despesa	Funcional programática	Destinação de recurso
01650	07.122.12.361.1201.2039	3.3.90.32.00.00.00000
01690	07.122.12.361.1201.2039	3.3.90.32.00.00.00000

3. DO LOCAL DE OBTENÇÃO DO EDITAL, CONDIÇÕES DE PARTICIPAÇÃO E ESCLARECIMENTOS

3.1. O Edital da presente Chamada Pública poderá ser obtido nos seguintes locais: Sítio eletrônico do Município (<https://www.planalto.pr.gov.br/>), Portal Nacional de Compras Públicas (www.gov.br/pncp/pt-br) e no Setor de Licitações do Município de Planalto - PR.

3.2. Somente poderão participar dessa chamada pública, fornecedores da Agricultura Familiar e Empreendedores Familiares Rurais, detentores da Declaração de Aptidão ao Programa Nacional de Fortalecimento da Agricultura Familiar – DAP ou Cadastro Nacional da Agricultura Familiar – CAF Jurídica e/ou Física, conforme a Lei da Agricultura Familiar nº 11.326 de 24 de julho de 2006 e enquadrados no Programa Nacional de Fortalecimento da Agricultura Familiar – PRONAF e que atendam a todas as exigências deste edital e seus anexos.

3.3. Podem apresentar projetos de venda, de acordo com os artigos 34 e 36 da Resolução FNDE nº 6 de 08 de maio de 2020:

- Fornecedores Individuais (detentores da Declaração de Aptidão ao Programa Nacional de Fortalecimento da Agricultura Familiar – DAP física, ou Cadastro Nacional da Agricultura Familiar – CAF);
- Grupos Informais (detentores da Declaração de Aptidão ao Programa Nacional de Fortalecimento da Agricultura Familiar – DAP Física ou Cadastro Nacional da Agricultura Familiar - CAF de cada agricultor) e;



MUNICÍPIO DE PLANALTO

CNPJ: 76.460.526/0001-16

Fone: (46) 3555-8100 - Fax: (46) 3555-8101

E-mail: planalto@planalto.pr.gov.br

Praça São Francisco de Assis, 1583
85750-000 PLANALTO - PARANÁ

c) Cooperativas e associações, detentores da Declaração de Aptidão ao Programa Nacional de Fortalecimento da Agricultura Familiar – DAP Jurídica ou Cadastro Nacional da Agricultura Familiar – CAF).

3.4.O encaminhamento do envelope único de Habilitação e de Projeto de Venda pressupõe o pleno conhecimento de todas as exigências contidas neste edital e seus anexos e implica na aceitação integral e irrevogável aos termos e condições deste Edital.

3.5. O limite individual de venda do agricultor familiar e do empreendedor familiar rural para a alimentação escolar deverá respeitar o valor máximo de R\$ 40.000,00 (quarenta mil reais), por DAP ou CAF Familiar/Ano/Entidade Executora, e obedecerá às seguintes regras:

I- Para a comercialização com fornecedores individuais e grupos informais, os contratos individuais firmados deverão respeitar o valor máximo de R\$ 40.000,00 (quarenta mil reais), por DAP ou CAF Familiar/Ano/E.Ex.

II- Para a comercialização com grupos formais o montante máximo a ser contratado será o resultado do número de agricultores familiares, munidos de DAP ou CAF Familiar, inscritos na DAP jurídica multiplicado pelo limite individual de comercialização, utilizando a seguinte fórmula:

Valor máximo a ser contratado = nº de agricultores familiares (DAPs/CAFs familiares) inscritos na DAP/CAF jurídica X R\$ 40.000,00.

3.6. Estarão impedidos de participar de qualquer fase da chamada pública os interessados que se enquadrem em uma ou mais das situações a seguir:

a) Aquele que não atenda às condições deste Edital e seu(s) anexo(s), ou ainda legislação específica ao objeto ora contratado;

b) Pessoa física ou jurídica que se encontre, ao tempo da licitação, impossibilitada de participar da licitação em decorrência de sanção que lhe foi imposta;

c) Aquele que mantenha vínculo de natureza técnica, comercial, econômica, financeira, trabalhista ou civil com dirigente do órgão ou entidade contratante ou com agente público que desempenhe função na licitação ou atue na fiscalização ou na gestão do contrato, ou que deles seja cônjuge, companheiro ou parente em linha reta, colateral ou por afinidade, até o terceiro grau;

d) Agente público do Município de Planalto - PR;

e) Pessoa física ou jurídica que, nos 5 (cinco) anos anteriores à divulgação do edital, tenha sido condenada judicialmente, com trânsito em julgado, por exploração de trabalho infantil, por submissão de trabalhadores a condições análogas às de escravo ou por contratação de adolescentes nos casos vedados pela legislação trabalhista.

f) Empresa sob falência, que se encontra sob concurso de credores, em dissolução, em liquidação, ou em recuperação judicial e/ou extrajudicial, que não apresente, durante a fase



MUNICÍPIO DE PLANALTO

CNPJ: 76.460.526/0001-16

Fone: (46) 3555-8100 - Fax: (46) 3555-8101

E-mail: planalto@planalto.pr.gov.br

Praça São Francisco de Assis, 1583
85750-000 PLANALTO - PARANÁ

de habilitação, Plano de Recuperação já homologado pelo juízo competente e em pleno vigor, sem prejuízo do atendimento a todos os requisitos de habilitação econômico-financeiros estabelecidos neste edital;

g) Empresas cujos diretores, gerentes, sócios e empregados sejam servidores ou dirigentes da Prefeitura Municipal de Planalto – PR.

4. HABILITAÇÃO DO FORNECEDOR

4.1. O envelope deverá ser entregue no setor de Licitações da Prefeitura Municipal, localizado na Praça São Francisco de Assis, 1583, centro, Município de Planalto – PR, CEP: 85.750-000.

4.2. Cada participante deverá apresentar um único envelope contendo os documentos de habilitação e o projeto de venda.

4.3. O Departamento de Licitações de Campo do Tenente, não se responsabilizará por envelopes entregues em qualquer outra repartição do órgão municipal.

4.4. Somente serão recebidos envelopes até o momento definido previamente neste edital, se ultrapassado esse horário, nenhum outro será recebido.

4.5. O conjunto de documentos relativos à habilitação e a proposta deverá ser entregue em envelope fechado e lacrado, identificado com o nome do participante e contendo em suas partes externas e frontais os seguintes dizeres:

CHAMADA PÚBLICA Nº 01/2024 – DOCUMENTOS DE HABILITAÇÃO E PROPOSTA

-Fornecedor Individual: nome e CPF; ou

-Grupo Informal: nome de um dos agricultores e CPF; ou

-Grupo Formal: nome do grupo e CNPJ.

-Telefone e/ou endereço eletrônico para contato.

4.6. Para a habilitação, os participantes deverão apresentar os documentos a seguir relacionados, conforme o tipo de fornecedor que se enquadrem:

4.6.1. **HABILITAÇÃO DO FORNECEDOR INDIVIDUAL** (não organizado em grupo).

4.6.1.1. O Fornecedor Individual deverá apresentar no envelope fechado e lacrado os documentos abaixo relacionados, sob pena de inabilitação:

I- a prova de inscrição no Cadastro de Pessoa Física – CPF;

II- o extrato da DAP Física do agricultor familiar participante, emitido nos últimos 60 dias ou CAF válida na data da abertura da sessão;



MUNICÍPIO DE PLANALTO

CNPJ: 76.460.526/0001-16

Fone: (46) 3555-8100 - Fax: (46) 3555-8101

E-mail: planalto@planalto.pr.gov.br

Praça São Francisco de Assis, 1583
85750-000 PLANALTO - PARANÁ

- III- o Projeto de Venda de Gêneros Alimentícios da Agricultura Familiar e/ou Empreendedor Familiar Rural para Alimentação Escolar com assinatura do agricultor participante;
- IV- Declaração de atendimento de requisitos higiênico-sanitários previstos em normativas específicas, conforme Anexo VI.
- V- Declaração de que os gêneros alimentícios a serem entregues são oriundos de produção própria, relacionada no projeto de venda, conforme Anexo IV.

4.6.2. HABILITAÇÃO DO GRUPO INFORMAL

4.6.2.1. O Grupo Informal deverá apresentar no envelope fechado e lacrado os documentos abaixo relacionados, sob pena de inabilitação:

- I- a prova de inscrição no Cadastro de Pessoa Física - CPF;
- II- o extrato da DAP Física de cada agricultor familiar participante, emitido nos últimos 60 dias, ou CAF válida na data da sessão;
- III- o Projeto de Venda de Gêneros Alimentícios da Agricultura Familiar e/ou Empreendedor Familiar Rural para Alimentação Escolar com assinatura de todos os agricultores participantes;
- IV- Declaração de atendimento de requisitos higiênico-sanitários previstos em normativas específicas, conforme Anexo VI e;
- V- a declaração de que os gêneros alimentícios a serem entregues são produzidos pelos agricultores familiares relacionados no projeto de venda, conforme Anexo IV.

4.6.3. HABILITAÇÃO DO GRUPO FORMAL

4.6.3.1. O Grupo Formal deverá apresentar no envelope fechado e lacrado os documentos abaixo relacionados, sob pena de inabilitação:

- I- a prova de inscrição no Cadastro Nacional de Pessoa Jurídica – CNPJ;
- II- o extrato da DAP Jurídica para associações e cooperativas, emitido nos últimos 60 dias, ou CAF válida na data da sessão;
- III- a prova de regularidade com a Fazenda Federal, relativa à Seguridade Social e ao Fundo de Garantia por Tempo de Serviço – FGTS;
- IV- as cópias do estatuto e ata de posse da atual diretoria da entidade registrada no órgão competente;
- V- o Projeto de Venda de Gêneros Alimentícios da Agricultura Familiar para Alimentação Escolar, assinado pelo seu representante legal;
- VI- a declaração de que os gêneros alimentícios a serem entregues são produzidos pelos associados/cooperados relacionados no projeto de venda, conforme Anexo IV.
- VII- a declaração do seu representante legal de responsabilidade pelo controle do atendimento do limite individual de venda de seus cooperados/associados, conforme Anexo V;
- VIII- Declaração de atendimento de requisitos higiênico-sanitários previstos em normativas específicas, conforme Anexo VI.



MUNICÍPIO DE PLANALTO

CNPJ: 76.460.526/0001-16

Fone: (46) 3555-8100 - Fax: (46) 3555-8101

E-mail: planalto@planalto.pr.gov.br

Praça São Francisco de Assis, 1583

85750-000 PLANALTO - PARANÁ

5. PROJETO DE VENDA

5.1. Os Fornecedores Individuais, Grupos Informais ou Grupos Formais deverão apresentar o Projeto de Venda de Gêneros Alimentícios da Agricultura Familiar conforme Anexo III deste Edital, baseado no modelo da Resolução FNDE n.º 6/2020, dentro do envelope de Habilitação conforme disposto no item 3.3 deste Edital.

5.2. Os fornecedores da Agricultura Familiar e Empreendedores Familiares Rurais poderão, no projeto de venda, apresentar quantitativo igual ou menor de cada item para fornecimento.

5.3. Os projetos de venda deverão ser analisados em sessão pública registrada em ata.

5.4. Devem constar nos Projetos de Venda de Gêneros Alimentícios da Agricultura Familiar o nome, o CPF e n.º da DAP ou CAF Física de cada agricultor familiar fornecedor quando se tratar de Fornecedor Individual ou Grupo Informal, e o CNPJ e DAP ou CAF jurídica da organização produtiva quando se tratar de Grupo Formal.

6. DA SESSÃO DE ABERTURA DOS ENVELOPES

6.1. Será admitido no máximo 01 (um) representante para cada fornecedor da agricultura familiar e com credencial específica, com possibilidade de substituição posterior, apresentada separadamente dos ENVELOPES, por ocasião da abertura deste.

6.1.1. A credencial não é obrigatória, mas somente poderá manifestar-se na reunião de abertura dos envelopes o representante devidamente credenciado ou o sócio responsável pela empresa que será credenciado no ato da abertura da licitação.

6.2. O(s) projeto(s) de venda a ser(em) contratado(s) será(ão) selecionado(s) conforme critérios estabelecidos pelo art. 35 da Resolução FNDE n.º 6/2020.

6.3. Na ausência ou desconformidade de qualquer documento constatada na abertura do envelope, poderá ser concedida abertura de prazo para sua regularização de até 3 dias, conforme análise da Comissão Julgadora, conforme Artigo 36, §4º, da Resolução/CD/FNDE n. 6 de 8 de maio de 2020.

6.4. Os atos públicos poderão ser assistidos por qualquer pessoa, mas somente participarão ativamente os proponentes ou representantes credenciados, não sendo permitidas atitudes desrespeitosas ou que causem tumultos e perturbem o bom andamento dos trabalhos.

6.5. Verificada a legalidade e adequação da documentação e dos projetos de venda apresentados, a Comissão Permanente de Licitação concluirá os seus serviços



MUNICÍPIO DE PLANALTO

CNPJ: 76.460.526/0001-16

Fone: (46) 3555-8100 - Fax: (46) 3555-8101

E-mail: planalto@planalto.pr.gov.br

Praça São Francisco de Assis, 1583

85750-000 PLANALTO - PARANÁ

consignando em ata própria os proponentes credenciados e remeterá o processo para homologação, após transcorridos os prazos recursais e fase de amostras, se for o caso.

7. CRITÉRIOS DE SELEÇÃO DOS BENEFICIÁRIOS

7.1. Para priorização das propostas, deverá ser observada a seguinte ordem para seleção:

I–Fornecedores locais do município;

II–Fornecedores de Região Geográfica Imediata;

III–Fornecedores da Região Geográfica Intermediária;

IV–Fornecedores do estado;

V–Fornecedores do país;

7.1.1. Definição: Consideram-se Regiões Geográficas Imediatas o agrupamento de municípios que têm como principal referência a rede urbana mais próxima para satisfazer as necessidades imediatas das populações. No caso de Planalto são os municípios que fazem divisa com o município

7.1.2. Definição: As Regiões Geográficas Intermediárias constituem a divisão geográfica regional do país, segundo a composição elaborada pelo Instituto Brasileiro de Geografia e Estatística em 2017. No caso de Planalto são os municípios que compõem a Região Sudoeste do Paraná.

7.2. Em cada grupo de projetos, será observada a seguinte ordem de prioridade para seleção:

I- Os assentamentos de reforma agrária, as comunidades tradicionais indígenas e as comunidades quilombolas, não havendo prioridade entre estes;

a) Serão considerados Grupos Formais e Grupos Informais de assentamentos da reforma agrária, comunidades quilombolas e/ou indígenas aqueles em que a composição seja de, no mínimo, 50%+1 (cinquenta por cento mais um) dos cooperados/associados das organizações produtivas respectivamente, conforme identificação na(s) DAP(s) ou CAF(s);

b) No caso de empate entre Grupos Formais de assentamentos da reforma agrária, comunidades quilombolas e/ou indígenas, terão prioridade organizações produtivas com maior porcentagem de assentados da reforma agrária, quilombolas ou indígenas no seu quadro de associados/cooperados. Para empate entre Grupos Informais, terão prioridade os grupos com maior porcentagem de fornecedores assentados da reforma agrária, quilombolas ou indígenas, conforme identificação na(s) DAP(s) ou CAF(s);

II - Os fornecedores de gêneros alimentícios certificados como orgânicos ou agroecológicos, segundo a Lei nº 10.831/2003, o Decreto nº 6.323/2007 e devido cadastro no MAPA; estes, sobre Cooperativas Centrais da Agricultura Familiar (detentoras de DAP ou CAF Jurídica conforme Portarias do MAPA que regulamentam a DAP/CAF);

a) no caso de empate entre Grupos Formais, têm prioridade organizações produtivas com maior porcentagem de agricultores familiares e/ou empreendedores familiares rurais no seu quadro de associados/ cooperados, conforme DAP ou CAF Jurídica;



MUNICÍPIO DE PLANALTO

CNPJ: 76.460.526/0001-16

Fone: (46) 3555-8100 - Fax: (46) 3555-8101

E-mail: planalto@planalto.pr.gov.br

Praça São Francisco de Assis, 1583

85750-000 PLANALTO - PARANÁ

7.3. Em caso de persistência de empate, será realizado sorteio ou, em havendo consenso entre as partes, pode-se optar pela divisão no fornecimento dos produtos a serem adquiridos entre as organizações finalistas.

8. LOCAL E ESPECIFICAÇÕES DE ENTREGA DOS PRODUTOS

8.1. Os gêneros alimentícios, objetos deste Termo de Referência, foram previstos para o atendimento do cardápio da Alimentação Escolar nas modalidades: Educação Infantil, Ensino Fundamental e Educação Especial, no período de 12 meses a partir da assinatura do contrato.

8.2. Os produtos a serem entregues serão baseados na solicitação da nutricionista responsável e Setor de Alimentação Escolar da Secretaria Municipal de Educação, que será conforme cronograma e cardápio. As entregas acontecerão sempre com dia e local pré-definido, com horário agendado, nos seguintes endereços abaixo, conforme solicitado no pedido de entrega:

8.2.1. CMEI's:

- Centro Municipal de Educação Infantil Estação do Aprender – Rua Abílio Rambo, N°249, Bairro Nossa Senhora Aparecida, Município de Planalto, Estado do Paraná;
- Centro Municipal de Educação Infantil Marco Antônio Schiavo - Avenida Rio Grande do Sul, N°214, Bairro João Zacco Paraná, Município de Planalto, Estado do Paraná.

8.2.2. ESCOLAS:

- Escola de Educação Especial Joaquina de Vedrunga - APAE, Rua Balduino Menegazzi, N° 275, Centro, Município de Planalto, Estado do Paraná;
- Escola Municipal Professor Láudio Afonso Heinen, Rua Paraná N°1450, Centro, Município de Planalto, Estado do Paraná;
- Escola Municipal Edejalva Canton Fernandes, Rua Paraná N°1525, Centro, Município de Planalto, Estado do Paraná;
- Escola Municipal Professora Solange Bueno da Silva, Rua Paraná, N°10, Bairro João Zacco Paraná, Município de Planalto, Estado do Paraná;
- Na Secretaria Municipal de Educação de Planalto situado a Rua Paraná, nº 1571, Centro, Município de Planalto, Estado do Paraná, aqueles itens destinados para as escolas situadas nos distritos do município.

Não respeitando dia e horário especificado no pedido a responsabilidade de entrega passa a ser do contratado.

8.3. A distribuição dos gêneros alimentícios às Unidades de Ensino Municipais não serão efetuadas mediante a ocorrência de resultado que comprometa a sua qualidade, até que as pendências existentes sejam sanadas.



MUNICÍPIO DE PLANALTO

CNPJ: 76.460.526/0001-16

Fone: (46) 3555-8100 - Fax: (46) 3555-8101

E-mail: planalto@planalto.pr.gov.br

Praça São Francisco de Assis, 1583
85750-000 PLANALTO - PARANÁ

8.4. Todos os itens descritos no edital de Chamada Pública, antes da distribuição às Unidades de Ensino, serão submetidos à análise dos servidores responsáveis pelo recebimento. Caso seja constatada alguma disfunção quanto à qualidade do gênero alimentício, será obrigação do produtor recolher e substituir todo o produto condenado.

8.4.1. O produto substituído será novamente submetido à análise. Neste caso, a repetição de resultado condenatório implicará no cancelamento do contrato.

8.4.2. As despesas decorrentes de problemas relativos ao comprometimento da qualidade do produto, dentro do prazo de validade, ficarão por conta do fornecedor individual, da cooperativa e/ou associação fornecedora que deverá recolher e substituir os produtos nos locais indicados pela Secretaria Municipal de Educação, no prazo de 05(cinco) dias úteis, a partir da data do recebimento da solicitação emitida pela referida secretaria.

9. PAGAMENTO

9.1. O pagamento será realizado mensalmente, mediante depósito em conta bancária em nome do contratado, na agência e estabelecimento bancário indicado pelo fornecedor, ou por outro meio previsto na legislação vigente.

9.2. O pagamento será realizado até 30 (trinta) dias após a última entrega do mês, através de depósito bancário, mediante apresentação de documento fiscal correspondente ao fornecimento efetuado, vedada à antecipação de pagamento, para cada faturamento.

9.3. A nota fiscal deverá referir-se a produtos/serviços de Nota de Empenho/Ordem de Compras.

10. DO CONTRATO

10.1. O(s) proponente(s) vencedor(es) será(ão) convocado(s) para, no prazo de até 05 (cinco) dias, contados a partir do aviso ao convocado, a assinar o contrato.

10.1.1. O prazo previsto no subitem anterior poderá ser prorrogado, por igual período, por solicitação justificada do futuro fornecedor e aceita pela Secretaria Municipal de Educação.

10.2. O contrato poderá ser alterado nos termos do artigo 124 da Lei nº 14.133/2021.

10.3. É expressamente vedada a subcontratação de outro fornecedor para substituir o fornecedor participante desta chamada pública.

10.4. A vigência do contrato a ser firmado com a Proponente vencedora vigorará por doze meses, a contar da assinatura do termo contratual; artigos 106 e 107 da Lei Federal n. 14.133/2021 e suas alterações;

10.5. As obrigações do contratante e do contratado são as estabelecidas no Termo de Referência e na Minuta do Contrato, bem como em outros itens deste edital.



MUNICÍPIO DE PLANALTO

CNPJ: 76.460.526/0001-16

Fone: (46) 3555-8100 - Fax: (46) 3555-8101

E-mail: planalto@planalto.pr.gov.br

Praça São Francisco de Assis, 1583
85750-000 PLANALTO - PARANÁ

11. SANÇÕES

11.1. Comete infração administrativa o fornecedor que cometer quaisquer das infrações previstas no art. 155 da Lei nº 14.133/2021.

11.2. A Administração poderá, garantida a prévia defesa, aplicar aos licitantes e/ou adjudicatários as sanções previstas no art. 156 da Lei nº 14.133/2021, sem prejuízo das responsabilidades civil e criminal.

11.3. Na aplicação das sanções serão considerados:

11.3.1. a natureza e a gravidade da infração cometida;

11.3.2. as peculiaridades do caso concreto;

11.3.3. as circunstâncias agravantes ou atenuantes;

11.3.4. os danos que dela provierem para a Administração Pública;

11.3.5. a implantação ou o aperfeiçoamento de programa de integridade, conforme normas e orientações dos órgãos de controle.

12. DOS CASOS OMISSOS

12.1. Onde este Edital for omissivo, prevalecerão os termos da Lei nº 14.133/2021, em sua versão atualizada, a Lei nº 11.947/2009 e a Resolução/FNDE/CD nº 26 de 17 de junho de 2013.

13. DO ACOMPANHAMENTO DO CONTRATO

13.1. A fiscalização da execução do objeto do Contrato será feita pela CONTRATANTE, através de profissionais qualificados, tendo como fiscais do contrato a Aline Regina Basse Matheuss e o Senhor Renan Henrique Kowalski (Contato: (46) 3555-1641 ou alimentacaoescolar@planalto.pr.gov.br).

13.2. Ao tomarem conhecimento de qualquer irregularidade ou inadimplência por parte da contratada, os titulares da fiscalização deverão, de imediato, comunicar por escrito ao órgão de administração da CONTRATANTE, que tomará as providências para que se apliquem as sanções previstas na lei, no Edital, no Termo de Referência e na Minuta de Contrato sob pena de responsabilidade solidária pelos danos causados por sua omissão.

14. DISPOSIÇÕES GERAIS

14.1. Os produtos alimentícios deverão atender ao disposto na legislação sanitária (federal, estadual ou municipal) específica para os alimentos de origem animal e vegetal, além do disposto na legislação estabelecida pela Agência Nacional de Vigilância Sanitária/Ministério da Saúde e pelo Ministério da Agricultura, Pecuária e Abastecimento.

14.2. A aquisição dos gêneros alimentícios será formalizada através de um Contrato de Aquisição de Gêneros Alimentícios da Agricultura Familiar para Alimentação Escolar,



MUNICÍPIO DE PLANALTO

CNPJ: 76.460.526/0001-16

Fone: (46) 3555-8100 - Fax: (46) 3555-8101

E-mail: planalto@planalto.pr.gov.br

Praça São Francisco de Assis, 1583

85750-000 PLANALTO - PARANÁ

conforme o Anexo II, que estabelecerá com clareza e precisão as condições para sua execução, expressas em cláusulas que definam os direitos, obrigações e responsabilidades das partes, em conformidade com os termos da Chamada Pública e da proposta a que se vinculam.

14.3. Os interessados deverão estudar minuciosa e cuidadosamente o edital e seus anexos, bem como todas as instruções, termos e especificações técnicas presentes, informando-se de todas as circunstâncias ou detalhes que possam de algum modo afetar a aferição dos custos e prazos envolvidos na execução do objeto.

14.4. Quaisquer informações ou dúvidas de ordem técnica, bem como aquelas decorrentes da interpretação do Edital, deverão ser solicitadas ao Município de Planalto, Secretaria de Administração, setor de Licitações, pelo e-mail licitacao@planalto.pr.gov.br ou pelo telefone (46) 3555-8100.

Planalto-PR, 27 de março de 2024.

Luiz C. Boni

Luiz Carlos Boni
Prefeito Municipal



MUNICÍPIO DE PLANALTO

CNPJ: 76.460.526/0001-16

Fone: (46) 3555-8100 - Fax: (46) 3555-8101

E-mail: planalto@planalto.pr.gov.br

Praça São Francisco de Assis, 1583
85750-000 PLANALTO - PARANÁ

TERMO DE REFERÊNCIA

1 OBJETO

1.1. Aquisição exclusiva de gêneros alimentícios por meio de Chamada Pública atendendo educação infantil, ensino fundamental e educação especial, suprimindo as necessidades da Secretaria Municipal de Educação.

2 ESPECIFICAÇÕES TÉCNICAS

2.1. Todos os itens solicitados na chamada pública estão descritos detalhadamente na tabela em anexo. Os mesmos devem seguir todas as legislações e resoluções vigentes, atendendo todos os critérios de segurança alimentar e nutricional, visto que são alimentos fornecidos para os alunos atendidos pela rede municipal de ensino.

3 DA PADRONIZAÇÃO

3.1. Os produtos fornecidos devem seguir padrão de qualidade exigidos conforme legislação vigente.

4. DA FORMA DE FORNECIMENTO

4.1. Os alimentos deverão ser entregues em todas as instituições escolares, conforme horários e quantitativos estabelecidos pela Secretaria de Educação, conforme cronograma enviado à Contratada.

4.2. Os gêneros alimentícios deverão ser acondicionados e transportados em veículos adequados, respeitando os processos de higiene e manipulação conforme RDC 216/2004 da Vigilância Sanitária, de forma que esses gêneros estejam com apresentação e temperatura apropriadas como forma de garantir sua qualidade.

4.3. Será de exclusiva responsabilidade dos CONTRATADOS o fornecimento do objeto, bem como todas e quaisquer despesas decorrentes do seu fornecimento.

4.4. Os Contratados deverão comunicar à Secretaria de Educação, imediatamente, qualquer ocorrência ou anormalidade que venha a interferir na execução dos serviços contratados.

4.5. Não poderão os Contratados, em hipótese alguma, transferir a terceiros, no todo ou em parte, as obrigações assumidas, sem prévia anuência da contratante.

4.6. As frutas, verduras, legumes e temperos naturais deverão ter coloração e formato uniforme. Devem estar frescas, com aroma, cor e sabor próprios da espécie. Não serão permitidos defeitos de natureza física ou mecânica que afetem a sua aparência, deverão estar intactas e firmes. Deverão ainda, apresentar grau de maturação tal que permita suportar a manipulação, o transporte e a conservação em condições adequadas para o consumo mediato e imediato de acordo com a Resolução 12/78 da CNNPA.



MUNICÍPIO DE PLANALTO

CNPJ: 76.460.526/0001-16

Fone: (46) 3555-8100 - Fax: (46) 3555-8101

E-mail: planalto@planalto.pr.gov.br

Praça São Francisco de Assis, 1583

85750-000 PLANALTO - PARANÁ

4.7. Os panificados deverão ser preparados com matérias primas sãs, limpas e em perfeito estado de conservação. Ausência de sujidades, parasitos e larvas. Não é tolerado o emprego de corantes na confecção de massas dos produtos de confeitaria. Características organolépticas: Aspecto: massa cozida, assada ou torrada, com ou sem recheio ou massa mole. Cor: própria. Cheiro: próprio. Sabor: próprio de acordo com a Resolução 12/78 da CNNPA.

4.8. Os doces de frutas deverão ser preparados com frutas sãs, limpas, isentas de matéria terrosa, de parasitos e de detritos animais ou vegetais. Características organolépticas: Aspecto: frutas inteiras ou em pedaços. Cor: própria da fruta de origem. Cheiro: próprio. Sabor: doce, próprio. O produto não deve ser colorido ou aromatizado artificialmente. Pode ser adicionado de glicose e açúcar invertido. Os espaços livres dos recipientes não devem exceder de 10% da altura dos mesmos de acordo com a Resolução 12/78 da CNNPA.

4.9. O molho de tomate caseiro deverá ser preparados com frutos maduros, escolhidos, sãos, sem pele e sementes. É tolerada a adição de 1% de açúcar e de 5% de cloreto de sódio. O produto deve estar isento de fermentações e não indicar processamento defeituoso. Ausência de: sujidades, parasitos e larvas. Características organolépticas: Aspecto: massa mole; Cor: vermelha; Cheiro: próprio; Sabor: próprio de acordo com a Resolução 12/78 da CNNPA.

4.10. Não será aceito preços superiores aos estimados pela administração, na proposta do fornecedor.

4.10.1. Se o fornecedor propor entregar produtos orgânicos ou agroecológicos, o preço será o determinado pela administração, não lhe sendo devido nenhum acréscimo ao valor.

5. DA JUSTIFICATIVA, FUNDAMENTAÇÃO E DO OBJETIVO DA CONTRATAÇÃO

5.1. Por meio do Programa de Alimentação Escolar, a Secretaria Municipal de Educação de Planalto, atende atualmente cerca de 1.400 alunos distribuídos nos atendimentos de Centro Municipais de Educação Infantil (CMEIs), Pré-Escola, Educação Infantil e Ensino Fundamental I, sendo que a entrega e o preparo dos alimentos ocorrem diretamente em cada unidade de ensino.

5.2. A Resolução/CD/FNDE nº 006/2020-art. 29 e a Lei 11.947, de 16 de junho de 2009 - art. 14 preconiza que do total dos recursos financeiros repassados pelo Fundo Nacional de Desenvolvimento à Educação (FNDE), no âmbito do Programa Nacional de Alimentação Escolar (PNAE), no mínimo 30%(trinta por cento) deverá ser utilizado na aquisição de gêneros alimentícios diretamente da Agricultura Familiar e do Empreendedor Familiar Rural ou suas organizações. Dentre as diretrizes estão:

I – o emprego da alimentação saudável e adequada, compreendendo o uso de alimentos variados, seguros, que respeitem a cultura, as tradições e os hábitos alimentares saudáveis, contribuindo para o crescimento e o desenvolvimento dos alunos e para a



MUNICÍPIO DE PLANALTO

CNPJ: 76.460.526/0001-16

Fone: (46) 3555-8100 - Fax: (46) 3555-8101

E-mail: planalto@planalto.pr.gov.br

Praça São Francisco de Assis, 1583

85750-000 PLANALTO - PARANÁ

melhoria do rendimento escolar, em conformidade com a sua faixa etária e seu estado de saúde, inclusive dos que necessitam de atenção específica;

II – a inclusão da educação alimentar e nutricional no processo de ensino e aprendizagem, que perpassa pelo currículo escolar, abordando o tema alimentação e nutrição e o desenvolvimento de práticas saudáveis de vida na perspectiva da segurança alimentar e nutricional;

III – a universalidade do atendimento aos alunos matriculados na rede pública de educação básica;

IV – a participação da comunidade no controle social, no acompanhamento das ações realizadas pelos Estados, pelo Distrito Federal e pelos Municípios para garantir a oferta da alimentação escolar saudável e adequada;

V – o apoio ao desenvolvimento sustentável, com incentivos para a aquisição de gêneros alimentícios diversificados, produzidos em âmbito local e preferencialmente pela agricultura familiar e pelos empreendedores familiares rurais, priorizando as comunidades tradicionais indígenas e de remanescentes de quilombos;

VI – o direito à alimentação escolar, visando garantir a segurança alimentar e nutricional dos alunos, com acesso de forma igualitária, respeitando as diferenças biológicas entre idades e condições de saúde dos alunos que necessitem de atenção específica e aqueles que se encontrem em vulnerabilidade social.

5.3. Considerando a importância do PNAE para a garantia de uma alimentação em qualidade, quantidade e regularidade necessárias aos estudantes e seu papel como um relevante mercado para os agricultores familiares e suas organizações, o Governo Federal tem adotado medidas para a manutenção do Programa durante a crise atual.

5.4. Assim, a obtenção de gêneros alimentícios diretamente da Agricultura Familiar e do Empreendedor Familiar Rural ou suas organizações visa promover a melhoria da qualidade da alimentação nas Instituições Educacionais, bem como criar oportunidades de geração de renda que poderão beneficiar famílias agricultoras, estimular a permanência do agricultor no campo, valorizar a produção local/regional e fomentar o desenvolvimento agrário sustentável.

5.5. A presente aquisição visa o fornecimento de alimentos variados e seguros, que contribuam para o crescimento e desenvolvimento saudável dos alunos matriculados nas Unidades de Ensino do município, garantindo melhoria do rendimento escolar e segurança alimentar e nutricional, bem como, condições de saúde àqueles que necessitem de atenção específica e em vulnerabilidade social, com acesso igualitário, respeitando as diferenças.

5.6. Finalmente, salientamos que a aquisição de gêneros alimentícios por meio de Chamada Pública com a contratação direta de Cooperativas e/ou Associações e Produtores individuais está de acordo com as diretrizes estabelecidas pelo Fundo Nacional de Desenvolvimento da Educação (FNDE), A Resolução/CD/FNDE nº 26/2013, Lei nº11.947, 2009, RDC nº 216, de 2004, dentre outras que tratam das ações relativas à oferta de alimentação para coletividade.



MUNICÍPIO DE PLANALTO

CNPJ: 76.460.526/0001-16

Fone: (46) 3555-8100 - Fax: (46) 3555-8101

E-mail: planalto@planalto.pr.gov.br

Praça São Francisco de Assis, 1583

85750-000 PLANALTO - PARANÁ

6. DESCRIÇÃO DA SOLUÇÃO

6.1. Pretende-se contratar os itens descritos com o melhor preço, com qualidade que atenda a especificação dos itens relacionados na tabela em anexo, correspondendo às necessidades das instituições de ensino municipais de Planalto – Paraná, através da alimentação escolar.

7. PESQUISA DE PREÇOS

7.1. A pesquisa de preço foi realizada em mercados locais, Chamadas Públicas e contratos de municípios da região, Ceasa, Banco de Preços e produtores da agricultura familiar.

7.2. Para basilar o valor de lançamento, foi realizada análise individual de cada item, excluindo-se do cálculo os valores com discrepância maior ou menor dos demais. Em alguns casos foi utilizada a média, ou o valor de orçamento dos próprios produtores.

8. PARCELAMENTO DO OBJETO

8.1. O objeto deverá ser realizado em itens, para que não haja prejuízo para o conjunto ou complexo ou perda da economia de escala, tendo em vista o objetivo de propiciar a ampla participação, que embora não dispondo de capacidade para a execução, fornecimento ou aquisição da totalidade do objeto, possam fazê-lo com relação a itens ou unidades autônomas, devendo as exigências de habilitação adequar-se a essa divisibilidade.

9. CLASSIFICAÇÃO DOS BENS E SERVIÇOS COMUNS

9.1. Os objetos dessa chamada pública são classificados como produtos comuns, pois possuem especificações usuais de mercado e padrões de qualidade definidas em edital, conforme estabelece o inciso XIII do art. 6º da Lei Federal n.º 14.133, de 2021.

10. DO LOCAL E DO PRAZO DA ENTREGA, E DOS CRITÉRIOS DE ACEITAÇÃO DO OBJETO

10.1. Os gêneros alimentícios, objetos deste Termo de Referência, foram previstos para o atendimento do cardápio da Alimentação Escolar nas modalidades: Educação Infantil, Ensino Fundamental e Educação Especial, a distribuição de gêneros alimentícios adquiridos com recursos do Programa aos estudantes das escolas públicas de educação básica, no período de 12 meses a partir da assinatura do contrato.

10.2. Os produtos a serem entregues serão baseados na solicitação da nutricionista responsável e Setor de Alimentação Escolar da Secretaria Municipal de Educação, que será conforme cronograma e cardápio. As entregas acontecerão sempre com **dia e local pré-definido, com horário agendado**, nos seguintes endereços abaixo, conforme solicitado no pedido de entrega:



MUNICÍPIO DE PLANALTO

CNPJ: 76.460.526/0001-16

Fone: (46) 3555-8100 - Fax: (46) 3555-8101

E-mail: planalto@planalto.pr.gov.br

Praça São Francisco de Assis, 1583
85750-000 PLANALTO - PARANÁ

10.2.1. CMEI's

- Centro Municipal de Educação Infantil Estação do Aprender – Rua Abílio Rambo, N°249, Bairro Nossa Senhora Aparecida, Município de Planalto, Estado do Paraná;
- Centro Municipal de Educação Infantil Marco Antônio Schiavo - Avenida Rio Grande do Sul, N°214, Bairro João Zacco Paraná, Município de Planalto, Estado do Paraná.

10.2.2. ESCOLAS

- Escola de Educação Especial Joaquina de Vedruna - APAE, Rua Balduino Menegazzi, N° 275, Centro, Município de Planalto, Estado do Paraná;
- Escola Municipal Professor Láudio Afonso Heinen, Rua Paraná N°1450, Centro, Município de Planalto, Estado do Paraná;
- Escola Municipal Edejalva Canton Fernandes, Rua Paraná N°1525, Centro, Município de Planalto, Estado do Paraná;
- Escola Municipal Professora Solange Bueno da Silva, Rua Paraná, N°10, Bairro João Zacco Paraná, Município de Planalto, Estado do Paraná;
- Na Secretaria Municipal de Educação de Planalto situado a Rua Paraná, nº 1571, Centro, Município de Planalto, Estado do Paraná, aqueles itens destinados para as escolas situadas nos distritos do município.

Não respeitando dia e horário especificado no pedido a responsabilidade de entrega passa a ser do contratado.

10.3. A distribuição dos gêneros alimentícios às Unidades de Ensino Municipais não serão efetuadas mediante a ocorrência de resultado que comprometa a sua qualidade, até que as pendências existentes sejam sanadas.

10.4. Todos os itens descritos no edital de Chamada Pública, antes da distribuição às Unidades de Ensino, serão submetidos à análise dos servidores responsáveis pelo recebimento. Caso seja constatada alguma disfunção quanto à qualidade do gênero alimentício, será obrigação do produtor recolher e substituir todo o produto condenado.

10.4.1. O produto substituído será novamente submetido à análise. Neste caso, a repetição de resultado condenatório implicará no cancelamento do contrato.

10.4.2. As despesas decorrentes de problemas relativos ao comprometimento da qualidade do produto, dentro do prazo de validade, ficarão por conta do fornecedor individual, da cooperativa e/ou associação fornecedora que deverá recolher e substituir os produtos nos locais indicados pela Secretaria Municipal de Educação, no prazo de 02 (dois) dias úteis, a partir da data do recebimento da solicitação emitida pela referida secretaria.

a) No caso de produtos perecíveis, o prazo de validade na data da entrega não poderá ser inferior 4 dias.

b) Os produtos poderão ser rejeitados, no todo ou em parte, quando em desacordo com as especificações constantes neste Termo de Referência e na proposta, devendo ser



MUNICÍPIO DE PLANALTO

CNPJ: 76.460.526/0001-16

Fone: (46) 3555-8100 - Fax: (46) 3555-8101

E-mail: planalto@planalto.pr.gov.br

Praça São Francisco de Assis, 1583
85750-000 PLANALTO - PARANÁ

substituídos no prazo de dois dias, a contar da notificação do Contratado, às suas custas, sem prejuízo da aplicação das penalidades.

c) Os produtos serão recebidos definitivamente após a verificação da qualidade e quantidade solicitada e consequente aceitação mediante termo circunstanciado.

d) O recebimento provisório ou definitivo do objeto não exclui a responsabilidade do Contratado pelos prejuízos resultantes da incorreta execução do contrato.

11. MODELO DE EXECUÇÃO DO OBJETO

11.1. Os produtos da agricultura familiar serão destinados a alimentação dos escolares das instituições de ensino municipal, os quais deverão ser entregues em todas as instituições conforme cronograma de entrega emitido pela Secretaria de Educação, durante o ano letivo.

12. FORMA DE PAGAMENTO

12.1. O pagamento será realizado mensalmente, mediante depósito em conta bancária em nome do contratado, na agência e estabelecimento bancário indicado pelo fornecedor, ou por outro meio previsto na legislação vigente.

12.2. O pagamento será realizado até 30 (trinta) dias após a última entrega do mês, através de depósito bancário, mediante apresentação de documento fiscal correspondente ao fornecimento efetuado, vedada à antecipação de pagamento, para cada faturamento.

12.3. A nota fiscal deverá referir-se a produtos/serviços de Nota de Empenho/Ordem de Compras.

13. SUBCONTRATAÇÃO

13.1. É vedada a subcontratação de pessoa física ou jurídica, se aquela ou os dirigentes desta mantiverem vínculo de natureza técnica, comercial, econômica, financeira, trabalhista ou civil com dirigente do órgão ou entidade Contratante ou com agente público que desempenhe função na licitação ou atue na fiscalização ou na gestão do contrato, ou se deles forem cônjuge, companheiro ou parente em linha reta, colateral, ou por afinidade, até o terceiro grau.

14. OBRIGAÇÕES DO CONTRATANTE E DO CONTRATADO

14.1. OBRIGAÇÕES DO CONTRATANTE

14.1.1. Exigir o cumprimento de todas as obrigações assumidas pelo Contratado, de acordo com o contrato e seus anexos;

14.1.2. Receber o objeto no prazo e condições estabelecidas no Termo de Referência;



MUNICÍPIO DE PLANALTO

CNPJ: 76.460.526/0001-16

Fone: (46) 3555-8100 - Fax: (46) 3555-8101

E-mail: planalto@planalto.pr.gov.br

Praça São Francisco de Assis, 1583

85750-000 PLANALTO - PARANÁ

- 14.1.3. Notificar o Contratado, por escrito, sobre vícios, defeitos ou incorreções verificadas no objeto fornecido, para que seja por ele substituído, reparado ou corrigido, no total ou em parte, às suas expensas;
- 14.1.4. Acompanhar e fiscalizar a execução do contrato e o cumprimento das obrigações pelo Contratado;
- 14.1.5. Comunicar ao contratado para emissão de Nota Fiscal no que pertine à parcela incontroversa da execução do objeto, para efeito de liquidação e pagamento, quando houver controvérsia sobre a execução do objeto, quanto à dimensão, qualidade e quantidade, conforme o art. 143 da Lei nº 14.133, de 2021;
- 14.1.6. Efetuar o pagamento ao Contratado do valor correspondente ao fornecimento do objeto, no prazo, forma e condições estabelecidos no presente Contrato;
- 14.1.7. Aplicar ao Contratado as sanções previstas na lei e neste Contrato;
- 14.1.8. Explicitamente emitir decisão sobre todas as solicitações e reclamações relacionadas à execução do presente Contrato, ressalvados os requerimentos manifestamente impertinentes, meramente protelatórios ou de nenhum interesse para a boa execução do ajuste.
- 14.1.9. A Administração terá o prazo de 1 (um) mês, a contar da data do protocolo do requerimento para decidir, admitida a prorrogação motivada, por igual período.
- 14.1.10. Responder eventuais pedidos de reestabelecimento do equilíbrio econômico-financeiro feitos pelo contratado no prazo máximo de 1 (um) mês.
- 14.1.11. A Administração não responderá por quaisquer compromissos assumidos pelo Contratado com terceiros, ainda que vinculados à execução do contrato, bem como por qualquer dano causado a terceiros em decorrência de ato do Contratado, de seus empregados, prepostos ou subordinados.
- 14.1.12. É obrigação do contratante receber produtos alimentícios de qualidade e na quantidade solicitada, e em caso de irregularidades os produtos serão devolvidos ao fornecedor. A notificação ao fornecedor deve ser feita no ato da devolução. A contratante deverá realizar os procedimentos de conferência em todos os produtos e indicar no Termo de Recebimento de Produtos da Agricultura Familiar e entregar ao fornecedor.
- 14.1.13. O CONTRATANTE se compromete em guardar pelo prazo estabelecido no §7º do artigo 57 da Resolução 6/2020 do FNDE que dispõe sobre o PNAE as cópias das Notas Fiscais de Compra, os Termos de Recebimento e Aceitabilidade, apresentados nas prestações de contas, bem como o Projeto de Venda de Gêneros Alimentícios da Agricultura Familiar para Alimentação Escolar e documentos anexos, estando à disposição para comprovação.
- 14.1.14. É obrigação do contratante fornecer semanalmente os dados referentes as quantidades a serem entregues pelos fornecedores nas semanas seguintes, de modo a solicitar a quantidade necessária para atender aos estudantes;
- 14.1.15. É obrigação do contratante fornecer informações, com antecedência, aos fornecedores sobre a redução ou não recebimento de alguma mercadoria nos dias que não



MUNICÍPIO DE PLANALTO

CNPJ: 76.460.526/0001-16

Fone: (46) 3555-8100 - Fax: (46) 3555-8101

E-mail: planalto@planalto.pr.gov.br

Praça São Francisco de Assis, 1583
85750-000 PLANALTO - PARANÁ

houverem atividades nas escolas, por exemplo, férias escolares, feriados prolongados, viagens, eventos, etc;

14.2. OBRIGAÇÕES DO CONTRATADO

14.2.1. O Contratado deve cumprir todas as obrigações constantes deste Contrato e em seus anexos, assumindo como exclusivamente seus os riscos e as despesas decorrentes da boa e perfeita execução do objeto, observando, ainda, as obrigações a seguir dispostas:

14.2.2. Efetuar a entrega do objeto em perfeitas condições, conforme especificações, prazo e local constantes no Termo de Referência e seus anexos.

14.2.3. Responsabilizar-se pelos vícios e danos decorrentes do objeto, de acordo com o Código de Defesa do Consumidor (Lei nº 8.078, de 1990);

14.2.4. Comunicar ao contratante, no prazo máximo de 24 (vinte e quatro) horas que antecede a data da entrega, os motivos que impossibilitem o cumprimento do prazo previsto, com a devida comprovação;

14.2.5. Atender às determinações regulares emitidas pelo fiscal ou gestor do contrato ou autoridade superior (art. 137, II, da Lei n.º 14.133, de 2021) e prestar todo esclarecimento ou informação por eles solicitados;

14.2.6. Responsabilizar-se pelo cumprimento de todas as obrigações trabalhistas, previdenciárias, fiscais, comerciais e as demais previstas em legislação específica, cuja inadimplência não transfere a responsabilidade ao contratante e não poderá onerar o objeto do contrato;

14.2.7. Comunicar ao Fiscal do contrato, no prazo de 24 (vinte e quatro) horas, qualquer ocorrência anormal ou acidente que se verifique no local da execução do objeto contratual.

14.2.8. Manter durante toda a vigência do contrato, em compatibilidade com as obrigações assumidas, todas as condições exigidas para habilitação na licitação;

14.2.9. Cumprir integralmente, no que couber, as legislações atinentes ao ramo de atividade por ela desenvolvida, todas as normas, métodos e especificações da ABNT (Associação Brasileira de Normas Técnicas) e da ANVISA (Agência Nacional de Vigilância Sanitária);

14.2.10. É obrigação do contratado atender aos requisitos higiênico-sanitários previstos em normativas específicas, conforme sua produção/atividade;

14.2.11. É obrigação do contratado fornecer os gêneros alimentícios em embalagem e quantidades adequados conforme solicitado pelo Nutricionista da Secretaria Municipal de Educação;

14.2.12. É obrigação do contratado guardar por um período de cinco (05) anos os Termos de Recebimento de Produtos da Agricultura Familiar e contrato a fim de certificar posteriores informações;

14.2.13. Se ocorrer alterações sensoriais com os gêneros alimentícios armazenados e dentro do prazo de validade, em doce de frutas, aipim, os fornecedores serão comunicados e deverá ser providenciado a substituição dos itens.



MUNICÍPIO DE PLANALTO

CNPJ: 76.460.526/0001-16

Fone: (46) 3555-8100 - Fax: (46) 3555-8101

E-mail: planalto@planalto.pr.gov.br

Praça São Francisco de Assis, 1583
85750-000 PLANALTO - PARANÁ

14.2.14. Quando houver gêneros alimentícios devolvidos, substituídos ou trocados, os custos de correções do fornecimento correrão exclusivamente às expensas da contratada.

14.2.15. Substituir os materiais entregues com eventuais defeitos, no prazo máximo de 01 (um) dia, a contar da data de recebimento da notificação dos produtos exigidos neste Termo de Referência.

14.2.16. A Contratada deve cumprir todas as obrigações constantes no Edital, seus anexos e sua proposta, assumindo como exclusivamente seus os riscos e as despesas decorrentes da boa e perfeita execução do objeto e, ainda:

14.2.17. O objeto deve estar acondicionado em embalagens adequadas.

14.2.18. Substituir, reparar ou corrigir, às suas expensas, no prazo fixado neste Termo de Referência, o objeto com avarias ou defeitos;

14.2.19. Manter, durante toda a execução do contrato, em compatibilidade com as obrigações assumidas, todas as condições de habilitação e qualificação exigidas na licitação;

14.2.20. Indicar preposto para representá-la durante a execução do contrato.

15. DO CONTROLE E FISCALIZAÇÃO DA EXECUÇÃO

15.1. A fiscalização da execução do objeto do Contrato será feita pela CONTRATANTE, através de profissionais qualificados, tendo como fiscais do contrato a Aline Regina Basse Matheuss e o Senhor Renan Henrique Kowalski (Contato: (46) 3555-1641 ou alimentacaoescolar@planalto.pr.gov.br).

15.2. Ao tomarem conhecimento de qualquer irregularidade ou inadimplência por parte da contratada, os titulares da fiscalização deverão, de imediato, comunicar por escrito ao órgão de administração da CONTRATANTE, que tomará as providências para que se apliquem as sanções previstas na lei, no Edital, no Termo de Referência e na Minuta de Contrato sob pena de responsabilidade solidária pelos danos causados por sua omissão.

16. VIGÊNCIA

16.1. O prazo de vigência da contratação é de 12 (doze) meses, contados da assinatura do contrato, prorrogável por até 10 anos, na forma dos artigos 106 e 107 da Lei nº 14.133, de 2021.

17. DOS RECURSOS ORÇAMENTÁRIOS.

17.1. As despesas decorrentes da presente contratação correrão à conta de recursos específicos consignados no Orçamento Geral do Município deste exercício, na dotação abaixo discriminada:

Recursos Federais do Programa Nacional da Alimentação Escolar.

DOTAÇÕES



MUNICÍPIO DE PLANALTO

CNPJ: 76.460.526/0001-16

Fone: (46) 3555-8100 - Fax: (46) 3555-8101

E-mail: planalto@planalto.pr.gov.br

Praça São Francisco de Assis, 1583
85750-000 PLANALTO - PARANÁ

Conta da despesa	Funcional programática	Destinação de recurso
01650	07.122.12.361.1201.2039	3.3.90.32.00.00.00000
01690	07.122.12.361.1201.2039	3.3.90.32.00.00.00000

18. MODALIDADE

18.1. CHAMADA PÚBLICA - DISPENSA DE PROCESSO LICITATÓRIO, com base no art. 14, caput e §1º, da Lei n. 11.947/09.

19. SANÇÕES ADMINISTRATIVAS

19.1. O licitante e o Contratado que incorram em infrações sujeitam-se às sanções administrativas previstas no art. 156 da Lei Federal n.º 14.133, de 2021 sem prejuízo de eventuais implicações penais nos termos do que prevê o Capítulo II-B do Título XI do Código Penal.



MUNICÍPIO DE PLANALTO

CNPJ: 76.460.526/0001-16

Fone: (46) 3555-8100 - Fax: (46) 3555-8101

E-mail: planalto@planalto.pr.gov.br

Praça São Francisco de Assis, 1583

85750-000 PLANALTO - PARANÁ

ANEXO I

ITEM	DESCRIÇÃO DO PRODUTO	UN	QUANT	VALOR UNIT.	VALOR TOTAL
1.	Alface Descrição Detalhada: Deve apresentar características do cultivar bem formadas, livres de danos mecânicos, pragas, doenças e estar em perfeitas condições de conservação e maturação e livre de sujidade. O produto deverá estar acondicionado em embalagem plástica, flexível, atóxica, resistente, transparente em unidades. Maço de aproximadamente 300g. Cultivo convencional, não hidropônico.	Un	7000	R\$ 3,77	R\$ 26.390,00
2.	Acelga Descrição Detalhada: Deve apresentar características do cultivar bem definidas, estar fisiologicamente desenvolvida, bem formada, limpa, com coloração própria, livre de danos mecânicos, fisiológicos, pragas, doenças e estar em perfeitas condições de conservação e maturação. Embalada em pacotes transparente atóxicos, não reciclável, resistente e flexível. Cultivo convencional, não hidropônico.	KG	500	R\$ 7,62	R\$ 3.810,00
3.	Alho Descrição Detalhada: Devem apresentar bulbo inteiro, nacional, boa qualidade, firme e intacto, sem lesões de origem física ou mecânica, perfurações e cortes, tamanho e coloração uniformes, devendo ser bem desenvolvido, isento de sujidades, parasitas e larvas. Embalados em sacos plásticos atóxicos. Cultivo convencional, não hidropônico.	KG	40	R\$ 25,29	R\$ 1.011,60
4.	Abobrinha verde	KG	500	R\$4,35	R\$2.175,00



MUNICÍPIO DE PLANALTO

CNPJ: 76.460.526/0001-16

Fone: (46) 3555-8100 - Fax: (46) 3555-8101

E-mail: planalto@planalto.pr.gov.br

Praça São Francisco de Assis, 1583

85750-000 PLANALTO - PARANÁ

	Descrição Detalhada: de boa qualidade, isenta de enfermidades, material terroso e umidade externa anormal, sem danos físicos e mecânicos oriundos do manuseio e transporte. De colheita recente. Acondicionada em saco plástico atóxico, transparente, resistente e não reciclável. Cultivo convencional, não hidropônico.				
5.	Abóbora seca Descrição Detalhada: Devem apresentar características do cultivar bem definida, estar desenvolvida e madura, bem formada, limpa, sadia, com coloração própria, livre de danos mecânicos, pragas e doenças. Devem estar em perfeitas condições de conservação e maturação. O produto deverá estar acondicionado em embalagem plástica, flexível, atóxica, resistente e transparentes. Cultivo convencional, não hidropônico.	KG	250	R\$ 3,75	R\$ 937,50
6.	Batata doce Descrição Detalhada: Deve apresentar as características de cultivo bem definidas, bem formadas, limpas sem parte de terra aderente à casca, com coloração própria, livre de danos mecânicos, pragas, doenças e estarem em perfeitas condições de conservação e maturação. Deverá ser isenta de brotos, rachaduras ou cortes na casca, manchas, machucaduras, bolores ou defeitos que possam alterar sua aparência e qualidade. O produto deverá estar acondicionado em embalagem plástica, flexível, atóxica, resistente e transparente. Cultivo convencional, não hidropônico.	KG	1.500	R\$ 4,40	R\$ 6.600,00
7.	Beterraba Descrição Detalhada: Deve apresentar características bem	KG	800	R\$ 5,65	R\$ 4.520,00



MUNICÍPIO DE PLANALTO

CNPJ: 76.460.526/0001-16

Fone: (46) 3555-8100 - Fax: (46) 3555-8101

E-mail: planalto@planalto.pr.gov.br

Praça São Francisco de Assis, 1583
85750-000 PLANALTO - PARANÁ

	definidas, estarem bem desenvolvidas, bem formadas, limpas, com coloração própria, livres de danos mecânicos, pragas, doenças e estarem em perfeitas condições de conservação e maturação. Deverá ser isenta de brotos, rachaduras ou cortes na casca, manchas, machucaduras, bolores ou defeitos que possam alterar sua aparência e qualidade. O produto deverá estar acondicionado em embalagem plástica, flexível, atóxica e resistente. Cultivo convencional, não hidropônico. Quando solicitado pela Secretaria Municipal de Educação, entregar o produto com as folhas, sem danos no manuseio físicos, mecânicos causados por doenças ou insetos.				
8.	Brócolis Descrição Detalhada: De 1ª qualidade - in natura, em formato de buquê, apresentando grau de evolução completo do tamanho, aroma e cor própria, grau de maturação tal que lhe permita suportar a manipulação, o transporte e a conservação em condições adequadas para o consumo. Deve ser isento de matéria terrosa, parasitas e detritos animais. Cultivo convencional, não hidropônico. Cada unidade com peso aproximado de 500 g. Quando solicitado pela Secretaria Municipal de Educação, entregar o produto com as folhas, sem danos no manuseio físicos, mecânicos causados por doenças ou insetos.	Unid	600	R\$ 7,92	R\$ 4.752,00
9.	Cenoura Descrição Detalhada: Características técnicas: composição das raízes de 12 a 17 cm de comprimento e 2,5 cm de diâmetro. Devem apresentar as características de cultivar bem	KG	500	R\$ 5,57	R\$ 2.785,00



MUNICÍPIO DE PLANALTO

CNPJ: 76.460.526/0001-16

Fone: (46) 3555-8100 - Fax: (46) 3555-8101

E-mail: planalto@planalto.pr.gov.br

Praça São Francisco de Assis, 1583
85750-000 PLANALTO - PARANÁ

	definidas, sãs, serem frescas, ter atingido o grau máximo no tamanho, não lenhosas, bem formadas, limpas, coloração uniforme, livre de danos mecânicos, não apresentar rachaduras, perfurações, cortes, pragas, doenças e estarem em perfeitas condições de maturação. O produto acondicionado em embalagem plástica, flexível, atóxica, resistente, transparente. Cultivo convencional, não hidropônico. Quando solicitado pela Secretaria Municipal de Educação, entregar o produto com as folhas, sem danos no manuseio físicos, mecânicos e causados por doenças ou insetos.				
10	Cebolinha verde em maço de aproximadamente 300g Descrição Detalhada: Deve apresentar as características do cultivar bem definidas, estar fisiologicamente desenvolvidas, bem formadas, limpas, com coloração própria, livre de danos mecânicos, fisiológicos, pragas, doenças e estar em perfeitas condições de conservação e maturação. Embalados em sacos plásticos, resistentes, atóxicos, não reciclado. Cultivo convencional, não hidropônico.	MA ÇO	900	R\$ 4,05	R\$ 3.645,00
11	Chuchu verde claro, verde escuro ou branco Descrição Detalhada: Devem apresentar as características do cultivo bem definidas, estar fisiologicamente desenvolvidos, bem formados, limpos, sem brotos, com coloração própria, superfície praticamente lisa, livre de danos mecânicos, fisiológicos, pragas, doenças e estar em perfeitas condições de conservação e maturação. O produto deve ser embalado em sacos resistentes de material atóxico.	KG	500	R\$ 6,01	R\$ 3.005,00



MUNICÍPIO DE PLANALTO

CNPJ: 76.460.526/0001-16

Fone: (46) 3555-8100 - Fax: (46) 3555-8101

E-mail: planalto@planalto.pr.gov.br

Praça São Francisco de Assis, 1583
85750-000 PLANALTO - PARANÁ

	Cultivo convencional, não hidropônico.				
12	Couve manteiga Descrição Detalhada: limpas e de boa qualidade, sem defeitos, com folhas verdes, sem traços de descoloração, intactas, firmes e sem danos físicos e mecânicos oriundos do manuseio e transporte. Acondicionada em saco de polietileno atóxico, resistente e transparente. Maço de 500g. Cultivo convencional, não hidropônico.	MA ÇO	700	R\$ 4,27	R\$ 2.989,00
13	Couve flor Descrição Detalhada: Ótima qualidade, sem defeitos, intactas, firmes e bem desenvolvidas. Redonda, com talos firmes, cabeça compacta, fechada, de cor branca ou creme, sem manchas escuras ou picadas de insetos. Se estiver envolvida pelas folhas, estas devem estar verdes e sem sinais de estarem murcha. O produto deve ser embalado em sacos resistentes de material atóxico. Cultivo convencional, não hidropônico. Cada unidade com peso aproximado de 500 g. Quando solicitado pela Secretaria Municipal de Educação, entregar o produto com as folhas, sem danos no manuseio físicos e mecânicos, causados por doenças ou insetos.	Unid	500	R\$ 9,37	R\$ 4.685,00
14	Laranja Descrição Detalhada: Devem apresentar características da variedade bem definida, estarem desenvolvidas e maduras, bem formadas, limpas, sadias, com coloração própria, livres de danos mecânicos, pragas e doenças. Devem estar em perfeitas condições de conservação e maturação. Acondicionadas em embalagens	KG	1800	R\$ 4,46	R\$ 8.028,00



MUNICÍPIO DE PLANALTO

CNPJ: 76.460.526/0001-16

Fone: (46) 3555-8100 - Fax: (46) 3555-8101

E-mail: planalto@planalto.pr.gov.br

Praça São Francisco de Assis, 1583
85750-000 PLANALTO - PARANÁ

	plásticas transparentes atóxicas e resistentes e/ou sacolas tipo rede.				
15	Limão rosa Descrição Detalhada: sem manchas, com cor, odor e sabor característicos, sem danos físicos e mecânicos oriundos do manuseio e transporte. Acondicionado em saco plástico atóxico, transparente e resistente. Livre de sujidades.	KG	50	R\$ 4,64	R\$ 232,00
16	Limão Taiti Descrição Detalhada: sem manchas, com cor, odor e sabor característicos, sem danos físicos e mecânicos oriundos do manuseio e transporte. Acondicionado em saco plástico atóxico, transparente e resistente. Livre de sujidades.	KG	50	R\$ 3,51	R\$ 175,50
17	Mandioca, descascada e embalada Descrição Detalhada: Deve apresentar características do cultivar bem definidas, estar fisiologicamente desenvolvidas, bem formadas, com coloração própria, livre de danos mecânicos, fisiológicos, pragas e doenças, estar em perfeita condições de conservação e maturação. Deve estar descascado, lavado e congelado. Embalados em sacos plásticos atóxicos, transparente e resistentes de 1kg. Cultivo convencional, não hidropônico.	KG	3000	R\$ 7,22	R\$ 21.660,00
18	Milho verde, não transgênico e com no máximo 3 palhas Descrição Detalhada: Espiga de milho com grãos bem desenvolvidos e novos, macios e leitosos apresentando no máximo 3 palhas e isento de danos físicos, mecânicos oriundos do manuseio e transporte. Livre de sujidades e pragas. De colheita recente. Acondicionado em saco plástico, atóxico, transparente e	KG	1500	R\$ 5,98	R\$ 8.970,00



MUNICÍPIO DE PLANALTO

CNPJ: 76.460.526/0001-16

Fone: (46) 3555-8100 - Fax: (46) 3555-8101

E-mail: planalto@planalto.pr.gov.br

Praça São Francisco de Assis, 1583
85750-000 PLANALTO - PARANÁ

	resistente. Cultivo convencional, não hidropônico.				
19	Morango congelado Descrição Detalhada: Apresentando grau médio de maturação, deve estar higienizado e isento de doenças, congelado no momento da entrega. Acondicionado em embalagem de 1 kg. Cultivo convencional, não hidropônico.	KG	800	R\$ 15,39	R\$12.312,00
20	Morango in natura Descrição Detalhada: 1ª qualidade, fresco, com aspecto, cor (uniforme), cheiro e sabor próprios, em estágio de amadurecimento adequado para consumo, polpa firme e intacta, sem danos físicos oriundos do manuseio e transporte. Consumo imediato, livre de resíduos de fertilizantes de sujidades e isento do ataque de pragas e/ou doenças. Acondicionado em embalagem de 1 kg. Cultivo convencional, não hidropônico.	KG	1000	R\$ 25,00	R\$ 25.000,00
21	Pepino comum ou japonês Descrição Detalhada: limpo, de boa qualidade, sem defeitos, aroma e sabor característico da variedade, cor e tamanho uniformes. Sem lesões de origem física, mecânica, perfurações, livres de danos mecânicos, fisiológicos, pragas, doenças e cortes. De colheita recente. Acondicionado em saco plástico atóxico, transparente e resistente, não reciclável. Isento de sujidades. Cultivo convencional, não hidropônico.	KG	400	R\$ 4,87	R\$ 1.948,00
22	Rúcula Descrição Detalhada: Rúcula com folhas limpas, de boa qualidade, sem defeitos, verdes, sem traços de deterioração, intactas e firmes. Livre de sujidades e doenças. Acondicionada em saco de polietileno atóxico,	MA ÇO	300	R\$ 4,37	R\$1.311,00



MUNICÍPIO DE PLANALTO

CNPJ: 76.460.526/0001-16

Fone: (46) 3555-8100 - Fax: (46) 3555-8101

E-mail: planalto@planalto.pr.gov.br

Praça São Francisco de Assis, 1583

85750-000 PLANALTO - PARANÁ

	resistente, transparente, não reciclado. Maço de aproximadamente 400 g. Cultivo convencional, não hidropônico.				
23	Repolho verde Descrição Detalhada: Com tamanho médio, pesando entre 1.200 e 2.200kg a unidade. Ótima qualidade, sem defeitos, com folhas verdes sem traços de descoloração turgesciente, intactas, firmes e bem desenvolvidas. Deverão apresentar colorações e tamanhos uniformes e típicas da variedade. Não serão permitidos defeitos nas verduras que afetem a sua formação e a sua aparência, estar livre de enfermidades e insetos, sem folhas envelhecidas. Não estar danificada por qualquer lesão de origem física ou mecânica que afete a aparência. O produto deverá estar acondicionado em embalagem plástica, flexível, atóxica, resistente e transparente. Cultivo convencional, não hidropônico.	KG	2000	R\$ 4,24	R\$ 8.480,00
24	Salsinha em maço de aproximadamente 250g Descrição Detalhada: Deve apresentar as características do cultivar bem definidas, estar fisiologicamente desenvolvidas, bem formadas, limpas, com coloração própria, livre de danos mecânicos, fisiológicos, pragas, doenças e estar em perfeitas condições de conservação e maturação. Embalados em sacos plásticos, resistentes, atóxicos, não reciclado. Cultivo convencional, não hidropônico.	MAÇO	900	R\$ 4,47	R\$4.023,00
25	Tangerina Poncã Descrição Detalhada: De 1ª qualidade - in natura, com casca firme, lustrosa e sem manchas escuras, sem lesões de origem física, perfurações e cortes	KG	1.600	R\$ 6,64	R\$ 10.624,00



MUNICÍPIO DE PLANALTO

CNPJ: 76.460.526/0001-16

Fone: (46) 3555-8100 - Fax: (46) 3555-8101

E-mail: planalto@planalto.pr.gov.br

Praça São Francisco de Assis, 1583
85750-000 PLANALTO - PARANÁ

	oriundos do manuseio e transporte, a conservação em condições adequadas para o consumo e que aguente até 5 dias antes do consumo. Deve ser isenta de matéria terrosa, parasitos e detritos animais.				
26	Tomate Descrição Detalhada: redondo, maduro, classe média ou grande. Deve apresentar as características do cultivar bem definidas, estar desenvolvido, bem formado, limpo, com coloração própria livres de danos mecânicos, pragas e doenças. Estar em perfeitas condições de conservação e maturação, livre de umidade externa anormal. De colheita recente. Embalados em sacos plásticos, resistentes, atóxicos. Cultivo convencional, não hidropônico.	KG	2200	R\$ 8,00	R\$17.600,00
27	Vagem Descrição Detalhada: Unidade íntegra, sem partes moles, não amarelados. Deve apresentar as características do cultivar bem definidas, estar fisiologicamente desenvolvidas, bem formadas, limpas, com coloração própria, livre de danos mecânicos, fisiológicos, pragas, doenças e estar em perfeitas condições de conservação e maturação. Embalados em sacos plásticos, resistentes, atóxicos, não reciclado.	KG	300	R\$ 13,60	R\$ 4.080,00
28	"AGNOLINE CASEIRO Descrição Detalhada: Produto com recheio de carne de frango ou de carne bovina. Congelado, acondicionado em embalagem plástica atóxica transparente. No rótulo da embalagem deverão estar impressas informações da identificação completa do produto, inclusive data de fabricação e validade. Deverá vir embalada em pcts de 1 kg.	KG	350	R\$ 28,00	R\$ 9.800,00



MUNICÍPIO DE PLANALTO

CNPJ: 76.460.526/0001-16

Fone: (46) 3555-8100 - Fax: (46) 3555-8101

E-mail: planalto@planalto.pr.gov.br

Praça São Francisco de Assis, 1583
85750-000 PLANALTO - PARANÁ

	Apresentar licença sanitária do estabelecimento. "				
29	Bolacha caseira. Descrição Detalhada: doce o suficiente, fabricada com matérias-primas de 1ª qualidade, respeitando as boas práticas de fabricação. Com características sensoriais presentes (sem sinais de queimadura, leve, homogênea, não aderente aos dedos ao ser comprimida e não apresentar grumos duros e pontos negros), com textura macia e aroma próprio. Isenta de sujidades, insetos e bolor. Embaladas em plástico transparente, íntegro, descartável, atóxico, corretamente fechado. Rotulado conforme legislação vigente. Dentro do prazo de validade com no mínimo 7 dias. Pacotes de 1 kg. <u>Apresentar licença sanitária do estabelecimento.</u>	KG	900	R\$ 25,09	R\$22.581,00
30	Bolacha de milho Descrição Detalhada: doce o suficiente, fabricada com matérias-primas de 1ª qualidade, respeitando as boas práticas de fabricação. Com características sensoriais presentes (sem sinais de queimadura, leve, homogênea, não aderente aos dedos ao ser comprimida e não apresentar grumos duros e pontos negros), com textura macia e aroma próprio. Isenta de sujidades, insetos e bolor. Embaladas em plástico transparente, íntegro, descartável, atóxico, corretamente fechado. Rotulado conforme legislação vigente. Dentro do prazo de validade com no mínimo 7 dias. Pacotes de 1 kg. <u>Apresentar licença sanitária do estabelecimento.</u>	KG	900	R\$ 26,36	R\$ 23.724,00



MUNICÍPIO DE PLANALTO

CNPJ: 76.460.526/0001-16

Fone: (46) 3555-8100 - Fax: (46) 3555-8101

E-mail: planalto@planalto.pr.gov.br

Praça São Francisco de Assis, 1583
85750-000 PLANALTO - PARANÁ

31	Cuca caseira simples. Descrição Detalhada: Sem recheio. Ingredientes: farinha de trigo, açúcar, ovos, gordura vegetal, gordura animal, fermento químico, sal e canela em pó. CONTÉM GLÚTEN. Acondicionada em saco de polietileno rotulado com etiqueta adesiva indicando composição do produto, tabela nutricional e datas de fabricação e validade. Isenta de mofo, odores estranhos e de substâncias nocivas. Peso neto unitário: 600g (aprox. 20 fatias). Validade mínima: 05 dias da data de entrega. <u>Apresentar licença sanitária do estabelecimento.</u>	UN	1500	R\$ 13,53	R\$ 20.295,00
32	Cuca caseira sem lactose. Descrição Detalhada: Sem recheio, sem leite. Ingredientes: farinha de trigo, açúcar, ovos, gordura vegetal, gordura animal, fermento químico, sal e canela em pó. CONTÉM GLÚTEN. Acondicionada em saco de polietileno rotulado com etiqueta adesiva indicando composição do produto, tabela nutricional e datas de fabricação e validade. Isenta de mofo, odores estranhos e de substâncias nocivas. Peso neto unitário: 600g (aprox. 20 fatias). Validade mínima: 05 dias da data de entrega. <u>Apresentar licença sanitária do estabelecimento.</u>	UN	300	R\$ 18,00	R\$ 5.400,00
33	Macarrão caseiro Tipo parafuso/espaguete/farfalle Descrição Detalhada: congelado – embalagem de 1 kg. <u>Apresentar licença sanitária do estabelecimento.</u>	KG	900	R\$16,00	R\$ 14.400,00
34	Macarrão caseiro integral Descrição Detalhada: congelado – embalagem de 1 kg. <u>Apresentar licença sanitária do estabelecimento.</u>	KG	900	R\$ 20,00	R\$ 18.000,00
35	Nhoque de batata Descrição Detalhada - congelado –	kg	900	R\$ 20,00	R\$ 18.000,00



MUNICÍPIO DE PLANALTO

CNPJ: 76.460.526/0001-16

Fone: (46) 3555-8100 - Fax: (46) 3555-8101

E-mail: planalto@planalto.pr.gov.br

Praça São Francisco de Assis, 1583
85750-000 PLANALTO - PARANÁ

	embalagem de 1 kg. <u>Apresentar licença sanitária do estabelecimento.</u>				
36	Pão caseiro Descrição Detalhada: de superfície macia, miolo resistente, não quebradiço, produzido a base de 50% de farinha de trigo enriquecida com ferro e ácido fólico. Peso médio de 600g, Acondicionada em saco de polietileno rotulado com etiqueta adesiva indicando composição do produto, tabela nutricional e datas de fabricação e validade. Isenta de mofo, odores estranhos e de substâncias nocivas. <u>Apresentar licença sanitária do estabelecimento.</u>	UN	1500	R\$ 11,55	R\$ 17.325,00
37	Pão caseiro integral Descrição Detalhada: de superfície macia, miolo resistente, não quebradiço, produzido a base de 100% de farinha de integral (<u>devendo ser utilizado como ingrediente açúcar mascavo</u>). Peso médio de 600g. Acondicionada em saco de polietileno rotulado com etiqueta adesiva indicando composição do produto, tabela nutricional e datas de fabricação e validade. Isenta de mofo, odores estranhos e de substâncias nocivas. <u>Apresentar licença sanitária do estabelecimento.</u>	UN	1500	R\$ 16,93	R\$ 25.395,00
38	Pão de milho Descrição Detalhada: com consistência firme, miolo resistente e não quebradiço, tendo como base a farinha de milho Produzido a partir de matéria prima de qualidade, livre de contaminação, peso médio de 600g. Acondicionada em saco de polietileno	UN	1200	R\$ 12,93	R\$ 15.516,00



MUNICÍPIO DE PLANALTO

CNPJ: 76.460.526/0001-16

Fone: (46) 3555-8100 - Fax: (46) 3555-8101

E-mail: planalto@planalto.pr.gov.br

Praça São Francisco de Assis, 1583
85750-000 PLANALTO - PARANÁ

	rotulado com etiqueta adesiva indicando composição do produto, tabela nutricional e datas de fabricação e validade. Isenta de mofo, odores estranhos e de substâncias nocivas. (Não pode ser pão misturado). <u>Apresentar licença sanitária do estabelecimento.</u>				
39	Pão caseiro de beterraba/ cenoura Descrição Detalhada: Pão caseiro de cenoura. Deverá apresentar boa coloração e consistência macia. Não deverá estar amassado. Cada unidade deverá pesar em torno de 600 g. Acondicionada em saco de polietileno rotulado com etiqueta adesiva indicando composição do produto, tabela nutricional e datas de fabricação e validade. Isenta de mofo, odores estranhos e de substâncias nocivas. <u>Apresentar licença sanitária do estabelecimento.</u>	UN	1300	R\$ 16,30	R\$ 21.190,00
40	Açúcar mascavo Descrição Detalhada: açúcar mascavo, 1ª qualidade, isento de matéria estranha, fungos, parasitas, livre de umidade, em embalagem plástica transparente de 1 kg. <u>Apresentar licença sanitária do estabelecimento.</u>	KG	400	R\$ 13,00	R\$ 5.200,0
41	Açúcar Mascavo com Cacau açúcar mascavo orgânico com cacau em pó. Embalagem de 1 kg. A embalagem deverá conter externamente os dados de identificação, procedência, informações nutricionais, data de validade e atender as especificações técnicas. O produto devera apresentar validade mínima de 06 meses a partir da data de entrega na unidade requisitante.	kg	350	R\$ 21,50	R\$ 7.525,00
42	Doce de fruta orgânico	KG	100	R\$ 28,40	R\$ 2.840,00



MUNICÍPIO DE PLANALTO

CNPJ: 76.460.526/0001-16

Fone: (46) 3555-8100 - Fax: (46) 3555-8101

E-mail: planalto@planalto.pr.gov.br

Praça São Francisco de Assis, 1583

85750-000 PLANALTO - PARANÁ

	Descrição Detalhada: com frutas orgânicas, com sabores variados, com matéria prima de primeira qualidade, produzidos em condições higiênicas adequadas. A embalagem deverá apresentar rotulagem conforme a legislação vigente. Embalagem íntegra com material apropriado com 700g. Apresentar <u>certificação orgânica</u> . Com validade de 6 meses após a entrega.				
43	Doce de fruta Descrição Detalhada: com frutas, açúcar, cravo, canela em rama, estabilizante e acidulante. A embalagem deverá conter externamente os dados de identificação, procedência, informações nutricionais, número de lote, data de fabricação, data de validade, quantidade do produto. Pote plástico de polipropileno de 200g a 800g podendo ser do tipo geleia, pasta ou cremoso. <u>Apresentar licença sanitária do estabelecimento.</u>	KG	300	R\$ 16,00	R\$ 4.800,00
44	Mel de abelha Descrição Detalhada: Puro, sem conservantes, cor e sabor característicos. Não pode ter presença de mofo, bolores. Entregue em potes de 0,500g a 2 kg aproximadamente. Deve ser bem lacrado. O veículo com carroceria de transporte fechado, devem ser mantidos em perfeito estado de conservação e higiene. Não é permitido transportar alimentos com pessoas e animais (a cabine do condutor deve ser isolada da parte que contém os alimentos). O transporte, a carga e a descarga devem garantir a integridade e a qualidade do produto e impedir a contaminação e a deterioração do produto. O produto deverá estar de acordo com a	KG	200	R\$ 27,96	R\$ 5.592,00



MUNICÍPIO DE PLANALTO

CNPJ: 76.460.526/0001-16

Fone: (46) 3555-8100 - Fax: (46) 3555-8101

E-mail: planalto@planalto.pr.gov.br

Praça São Francisco de Assis, 1583
85750-000 PLANALTO - PARANÁ

	legislação vigente nas esferas municipal ou estadual conforme necessite o produto. Entrega conforme cronograma enviado pela coordenação da alimentação escolar. Rotulagem contendo, no mínimo, o nome do fabricante e o do produto, o CNPJ do fabricante, o número do lote, a data de fabricação e a data ou prazo de validade e o carimbo de inspeção do SIF/ DIPOA (Sistema de Inspeção Federal) ou SIE (Sistema de Inspeção Estadual) ou SIM (Sistema de Inspeção Municipal). Embalagem transparente, atóxica.				
45	Melado Descrição Detalhada: melado extraído da cana de açúcar, primeira qualidade. Embalagem: deve estar intacta, 1 kg. Prazo de validade: mínimo 6 meses. Data de fabricação: máximo 45 dias.	kg	350	R\$ 15,00	R\$ 5.250,00
46	Molho de tomate orgânico Descrição Detalhada: Molho de tomate orgânico pronto, embalado em embalagem de vidro, apresentar rotulagem conforme a legislação vigente. Embalagem de 500. Com validade de 6 meses após a entrega. Apresentar certificação orgânica.	UN	200	R\$ 15,95	R\$ 3.190,00
47	Manteiga do tipo colonial Descrição Detalhada: Creme pasteurizado obtido a partir do leite de vaca. É o produto gorduroso obtido exclusivamente pela bateção e malaxagem, com ou sem modificação biológica de creme pasteurizado derivado exclusivamente do leite de vaca. A matéria gorda da manteiga deverá estar composta exclusivamente de gordura láctea. Não deverá conter: gordura vegetal hidrogenada, corantes e aromatizantes artificiais. O produto deverá ser entregue sob refrigeração	kg	80	R\$ 52,00	R\$ 4.160,00



MUNICÍPIO DE PLANALTO

CNPJ: 76.460.526/0001-16

Fone: (46) 3555-8100 - Fax: (46) 3555-8101

E-mail: planalto@planalto.pr.gov.br

Praça São Francisco de Assis, 1583
85750-000 PLANALTO - PARANÁ

	em caixas térmicas sob a temperatura de 0° a 5°. Apresentando rotulagem de acordo com a legislação vigente, dentro do prazo de validade.				
TOTAL: R\$ 441.931,60					



MUNICÍPIO DE PLANALTO

CNPJ: 76.460.526/0001-16

Fone: (46) 3555-8100 - Fax: (46) 3555-8101

E-mail: planalto@planalto.pr.gov.br

Praça São Francisco de Assis, 1583
85750-000 PLANALTO - PARANÁ

ANEXO II

MINUTA DO CONTRATO

CHAMADA PUBLICA DA AGRICULTURA FAMILIAR 001/2024

MINUTA DO CONTRATO Nº .../2024, QUE CELEBRAM ENTRE SI O MUNICÍPIO DE PLANALTO – PR E (CONTRATADO)

O Município de Planalto pessoa jurídica de direito público, com sede à Praça São Francisco de Assis, n.º 1583, CEP: 85.750-000, Centro, Município de Planalto, Estado do Paraná, inscrito no CNPJ sob n.º 76.460.526/0001-16, representado neste ato pelo Prefeito Municipal, o Senhor Luiz Carlos Boni, doravante denominado CONTRATANTE, e por outro lado (nome do grupo formal ou informal ou fornecedor individual), situado à Av. , n.º , em (município), inscrita no CNPJ sob n.º , (para grupo formal), CPF sob n.º (grupos informais e individuais), DAP/CAF FÍSICA OU JURÍDICA , tendo como representante legal o Sr.

(para grupo formal ou informal), doravante denominado (a) CONTRATADO (A), fundamentados nas disposições da Lei nº 11.947/2009 e da Lei nº 14.133/21, e tendo em vista o que consta na Chamada Pública nº 01/2024, resolvem celebrar o presente contrato mediante as cláusulas que seguem:

1. CLÁUSULA PRIMEIRA – OBJETO

1.1. É objeto desta contratação a aquisição parcelada e contínua de GÊNEROS ALIMENTÍCIOS DA AGRICULTURA FAMILIAR PARA ALIMENTAÇÃO ESCOLAR, para alunos da rede de educação básica pública, verba FNDE/PNAE, de acordo com as quantidades e especificações seguintes:

Produto	Unidade	Quantidade	Preço unitário (conforme divulgado no Edital) (R\$)	Valor Total (R\$)
		e		
Valor total do contrato				R\$



MUNICÍPIO DE PLANALTO

CNPJ: 76.460.526/0001-16

Fone: (46) 3555-8100 - Fax: (46) 3555-8101

E-mail: planalto@planalto.pr.gov.br

Praça São Francisco de Assis, 1583

85750-000 PLANALTO - PARANÁ

1.2. O limite individual de venda de gêneros alimentícios do CONTRATADO, será de até R\$ 40.000,00 (quarenta mil reais) por DAP/CAF por ano civil, referente à sua produção, conforme a legislação do Programa Nacional de Alimentação Escolar.

1.3. As quantidades de gêneros alimentícios por entrega são previsões, de acordo com o histórico de consumo das escolas, respeitando o Calendário Escolar. Desta forma, essas quantidades poderão ser alteradas, conforme necessidade das escolas.

1.4. O preço de aquisição é o preço pago ao fornecedor da agricultura familiar e no cálculo do preço já devem estar incluídas as despesas com frete, recursos humanos e materiais, assim como com os encargos fiscais, sociais, comerciais, trabalhistas e previdenciários e quaisquer outras despesas necessárias ao cumprimento das obrigações decorrentes do presente contrato.

1.5. Vinculam esta contratação, independentemente de transcrição:

1.5.1. O Termo de Referência;

1.5.2. O Edital da Chamada Pública;

1.5.3. A Proposta do Contratado;

1.5.4. Eventuais anexos dos documentos supracitados.

2. CLÁUSULA SEGUNDA – VIGÊNCIA E PRORROGAÇÃO

2.1. O prazo de vigência da contratação é de 12 (doze) meses, contados da assinatura do contrato, prorrogável por até 10 anos, na forma dos artigos 106 e 107 da Lei nº 14.133, de 2021.

2.1.1. A prorrogação de que trata este item é condicionada ao ateste, pela autoridade competente, de que as condições e os preços permanecem vantajosos para a Administração, permitida a negociação com o contratado.

3. CLÁUSULA TERCEIRA – PAGAMENTO

3.1. O valor total da contratação é de R\$..... ().

3.2. No valor acima estão incluídas todas as despesas ordinárias diretas e indiretas decorrentes da execução do objeto, inclusive tributos e/ou impostos, encargos sociais, trabalhistas, previdenciários, fiscais e comerciais incidentes, taxa de administração, frete, seguro e outros necessários ao cumprimento integral do objeto da contratação.

3.3. O valor acima é meramente estimativo, de forma que os pagamentos devidos ao contratado dependerão dos quantitativos efetivamente fornecidos.

3.4. Se o fornecedor propor entregar produtos orgânicos ou agroecológicos, o preço será o determinado pela administração na tabela de preços dos itens, não lhe sendo devido nenhum acréscimo ao valor.

3.5. O pagamento será efetuado no prazo de até 30 (trinta) dias, após a entrega do objeto ora licitado e apresentação da respectiva nota fiscal.

3.6. O Município de Planalto deduzirá quaisquer valores faturados indevidamente.



MUNICÍPIO DE PLANALTO

CNPJ: 76.460.526/0001-16

Fone: (46) 3555-8100 - Fax: (46) 3555-8101

E-mail: planalto@planalto.pr.gov.br

Praça São Francisco de Assis, 1583
85750-000 PLANALTO - PARANA

3.7. Para os casos de rejeição dos produtos, será prorrogado automaticamente o atestado de recebimento proporcionalmente ao prazo de reposição, o que, conseqüentemente, provocará a prorrogação do pagamento da respectiva nota fiscal/fatura, sem qualquer ônus adicional para o Contratante.

3.8. Nenhum pagamento será efetuado ao CONTRATADO enquanto pendente de liquidação qualquer obrigação contratual, sem que isso gere direito a reajustamento de preços ou correção monetária.

3.9. No caso de atraso pelo Contratante, os valores devidos ao contratado serão atualizados monetariamente entre o termo final do prazo de pagamento até a data de sua efetiva realização, mediante aplicação do índice INPC (Índice Nacional de Preços ao Consumidor do IBGE) de correção monetária.

4. CLÁUSULA QUARTA – DOTAÇÃO ORÇAMENTÁRIA

4.1. As despesas decorrentes do presente contrato correrão à conta das seguintes dotações orçamentárias:

DOTAÇÕES		
Conta da despesa	Funcional programática	Destinação de recurso
01650	07.122.12.361.1201.2039	3.3.90.32.00.00.00000
01690	07.122.12.361.1201.2039	3.3.90.32.00.00.00000

5. CLÁUSULA QUINTA – DO LIMITE DE VENDA

5.1. O limite individual de venda do agricultor familiar e do empreendedor familiar rural para a alimentação escolar deverá respeitar o valor máximo de R\$40.000,00 (quarenta mil reais), por DAP ou CAF Familiar/Ano/Entidade Executora, e obedecerá às seguintes regras:

I- Para a comercialização com fornecedores individuais e grupos informais, os contratos individuais firmados deverão respeitar o valor máximo de R\$40.000,00 (quarenta mil reais), por DAP ou CAF Familiar/Ano/E.Ex.

II- Para a comercialização com grupos formais o montante máximo a ser contratado será o resultado do número de agricultores familiares, munidos de DAP ou CAF Familiar, inscritos na DAP jurídica multiplicado pelo limite individual de comercialização, utilizando a seguinte fórmula:

Valor máximo a ser contratado = nº de agricultores familiares (DAPs/CAFs familiares) inscritos na DAP/CAF jurídica X R\$ 40.000,00.

6. CLÁUSULA SEXTA – REAJUSTE

6.1. Os preços inicialmente contratados são fixos e irreajustáveis no prazo de um ano contados a partir da data limite para apresentação das propostas.



MUNICÍPIO DE PLANALTO

CNPJ: 76.460.526/0001-16

Fone: (46) 3555-8100 - Fax: (46) 3555-8101

E-mail: planalto@planalto.pr.gov.br

Praça São Francisco de Assis, 1583
85750-000 PLANALTO - PARANÁ

- 6.2. Após o interregno de um ano, os preços iniciais poderão ser reajustados, mediante a aplicação do índice INPC (Índices Nacional de Preços ao Consumidor do IBGE), exclusivamente para as obrigações iniciadas e concluídas após a ocorrência da anualidade.
- 6.3. O reajuste será precedido de solicitação do contratado.
- 6.4. A concessão do reajuste de preços dos contratos deverá ser autorizada pelo gestor da Unidade Demandante.
- 6.5. Nos reajustes subsequentes ao primeiro, o interregno mínimo de um ano será contado a partir dos efeitos financeiros do último reajuste.
- 6.6. Quando o termo inicial do interregno de 12 (doze) meses coincidir com o primeiro dia do mês ou no caso de indisponibilidade do índice de reajuste pactuado, será aplicada a metodologia de recuo de mês e os reajustes subsequentes ocorrerão nos aniversários seguintes, aplicando-se a variação ocorrida no último período.
- 6.7. Nas aferições finais, o(s) índice(s) utilizado(s) para reajuste será(ão), obrigatoriamente, o(s) definitivo(s).
- 6.8. Caso o(s) índice(s) estabelecido(s) para reajustamento venha(m) a ser extinto(s) ou de qualquer forma não possa(m) mais ser utilizado(s), será(ão) adotado(s), em substituição, o(s) que vier(em) a ser determinado(s) pela legislação então em vigor.
- 6.9. Na ausência de previsão legal quanto ao índice substituto, as partes elegerão novo índice oficial, para reajustamento do preço do valor remanescente, por meio de termo aditivo.
- 6.10. O reajuste será realizado por termo aditivo.

7. CLÁUSULA SÉTIMA – SUBCONTRATAÇÃO

- 7.1. Não será admitida a subcontratação do objeto contratual.

8. CLÁUSULA OITAVA – OBRIGAÇÕES DO CONTRATANTE

- 8.1. Exigir o cumprimento de todas as obrigações assumidas pelo Contratado, de acordo com o contrato e seus anexos;
- 8.2. Receber o objeto no prazo e condições estabelecidas no Termo de Referência;
- 8.3. Notificar o Contratado, por escrito, sobre vícios, defeitos ou incorreções verificadas no objeto fornecido, para que seja por ele substituído, reparado ou corrigido, no total ou em parte, às suas expensas;
- 8.4. Acompanhar e fiscalizar a execução do contrato e o cumprimento das obrigações pelo Contratado;
- 8.5. Comunicar ao contratado para emissão de Nota Fiscal no que pertine à parcela incontroversa da execução do objeto, para efeito de liquidação e pagamento, quando houver controvérsia sobre a execução do objeto, quanto à dimensão, qualidade e quantidade, conforme o art. 143 da Lei nº 14.133, de 2021;



MUNICÍPIO DE PLANALTO

CNPJ: 76.460.526/0001-16

Fone: (46) 3555-8100 - Fax: (46) 3555-8101

E-mail: planalto@planalto.pr.gov.br

Praça São Francisco de Assis, 1583

85750-000 PLANALTO - PARANÁ

8.6. Efetuar o pagamento ao Contratado do valor correspondente ao fornecimento do objeto, no prazo, forma e condições estabelecidos no presente Contrato;

8.7. Aplicar ao Contratado as sanções previstas na lei e neste Contrato;

8.8. Explicitamente emitir decisão sobre todas as solicitações e reclamações relacionadas à execução do presente Contrato, ressalvados os requerimentos manifestamente impertinentes, meramente protelatórios ou de nenhum interesse para a boa execução do ajuste.

8.8.1. A Administração terá o prazo de 1 (um) mês, a contar da data do protocolo do requerimento para decidir, admitida a prorrogação motivada, por igual período.

8.9. Responder eventuais pedidos de reestabelecimento do equilíbrio econômico-financeiro feitos pelo contratado no prazo máximo de 1 (um) mês.

8.10. A Administração não responderá por quaisquer compromissos assumidos pelo Contratado com terceiros, ainda que vinculados à execução do contrato, bem como por qualquer dano causado a terceiros em decorrência de ato do Contratado, de seus empregados, prepostos ou subordinados.

8.11. É obrigação do contratante receber produtos alimentícios de qualidade e na quantidade solicitada, e em caso de irregularidades os produtos serão devolvidos ao fornecedor. A notificação ao fornecedor deve ser feita no ato da devolução. A contratante deverá realizar os procedimentos de conferência em todos os produtos e indicar no Termo de Recebimento de Produtos da Agricultura Familiar e entregar ao fornecedor.

8.12. O CONTRATANTE se compromete em guardar pelo prazo estabelecido no §7º do artigo 57 da Resolução 6/2020 do FNDE que dispõe sobre o PNAE as cópias das Notas Fiscais de Compra, os Termos de Recebimento e Aceitabilidade, apresentados nas prestações de contas, bem como o Projeto de Venda de Gêneros Alimentícios da Agricultura Familiar para Alimentação Escolar e documentos anexos, estando à disposição para comprovação.

8.13. É obrigação do contratante fornecer semanalmente os dados referentes as quantidades a serem entregues pelos fornecedores nas semanas seguintes, de modo a solicitar a quantidade necessária para atender aos estudantes;

8.14. É obrigação do contratante fornecer informações, com antecedência, aos fornecedores sobre a redução ou não recebimento de alguma mercadoria nos dias que não houverem atividades nas escolas, por exemplo, férias escolares, feriados prolongados, viagens, eventos, etc;

9. CLÁUSULA NONA – OBRIGAÇÕES DO CONTRATADO

9.1. O Contratado deve cumprir todas as obrigações constantes deste Contrato e em seus anexos, assumindo como exclusivamente seus os riscos e as despesas decorrentes da boa e perfeita execução do objeto, observando, ainda, as obrigações a seguir dispostas:



MUNICÍPIO DE PLANALTO

CNPJ: 76.460.526/0001-16

Fone: (46) 3555-8100 - Fax: (46) 3555-8101

E-mail: planalto@planalto.pr.gov.br

Praça São Francisco de Assis, 1583
85750-000 PLANALTO - PARANÁ

- 9.2. Efetuar a entrega do objeto em perfeitas condições, conforme especificações, prazo e local constantes no Termo de Referência e seus anexos.
- 9.3. Responsabilizar-se pelos vícios e danos decorrentes do objeto, de acordo com o Código de Defesa do Consumidor (Lei nº 8.078, de 1990);
- 9.4. Comunicar ao contratante, no prazo máximo de 24 (vinte e quatro) horas que antecede a data da entrega, os motivos que impossibilitem o cumprimento do prazo previsto, com a devida comprovação;
- 9.5. Atender às determinações regulares emitidas pelo fiscal ou gestor do contrato ou autoridade superior (art. 137, II, da Lei n.º 14.133, de 2021) e prestar todo esclarecimento ou informação por eles solicitados;
- 9.6. Responsabilizar-se pelo cumprimento de todas as obrigações trabalhistas, previdenciárias, fiscais, comerciais e as demais previstas em legislação específica, cuja inadimplência não transfere a responsabilidade ao contratante e não poderá onerar o objeto do contrato;
- 9.7. Comunicar ao Fiscal do contrato, no prazo de 24 (vinte e quatro) horas, qualquer ocorrência anormal ou acidente que se verifique no local da execução do objeto contratual.
- 9.8. Manter durante toda a vigência do contrato, em compatibilidade com as obrigações assumidas, todas as condições exigidas para habilitação na licitação;
- 9.9. Cumprir integralmente, no que couber, as legislações atinentes ao ramo de atividade por ela desenvolvida, todas as normas, métodos e especificações da ABNT (Associação Brasileira de Normas Técnicas) e da ANVISA (Agência Nacional de Vigilância Sanitária);
- 9.10. É obrigação do contratado atender aos requisitos higiênico-sanitários previstos em normativas específicas, conforme sua produção/atividade;
- 9.11. É obrigação do contratado fornecer os gêneros alimentícios em embalagem e quantidades adequados conforme solicitado pelo Nutricionista da Secretaria Municipal de Educação;
- 9.12. É obrigação do contratado guardar por um período de cinco (05) anos os Termos de Recebimento de Produtos da Agricultura Familiar e contrato a fim de certificar posteriores informações;
- 9.13. Se ocorrer alterações sensoriais com os gêneros alimentícios armazenados e dentro do prazo de validade, em doce de frutas, aipim, os fornecedores serão comunicados e deverá ser providenciado a substituição dos itens.
- 9.14. Quando houver gêneros alimentícios devolvidos, substituídos ou trocados, os custos de correções do fornecimento correrão exclusivamente às expensas da contratada.
- 9.15. Substituir os materiais entregues com eventuais defeitos, no prazo máximo de 01 (um) dia, a contar da data de recebimento da notificação dos produtos exigidos neste Termo de Referência.
- 9.16. A Contratada deve cumprir todas as obrigações constantes no Edital, seus anexos e sua proposta, assumindo como exclusivamente seus os riscos e as despesas decorrentes da boa e perfeita execução do objeto e, ainda:



MUNICÍPIO DE PLANALTO

CNPJ: 76.460.526/0001-16

Fone: (46) 3555-8100 - Fax: (46) 3555-8101

E-mail: planalto@planalto.pr.gov.br

Praça São Francisco de Assis, 1583
85750-000 PLANALTO - PARANÁ

- 9.17. O objeto deve estar acondicionado em embalagens adequadas.
- 9.18. Substituir, reparar ou corrigir, às suas expensas, no prazo fixado neste Termo de Referência, o objeto com avarias ou defeitos;
- 9.19. Manter, durante toda a execução do contrato, em compatibilidade com as obrigações assumidas, todas as condições de habilitação e qualificação exigidas na licitação;
- 9.20. Indicar preposto para representá-la durante a execução do contrato.

10. CLÁUSULA DÉCIMA – OBRIGAÇÕES PERTINENTES À LGPD

10.1. As Partes declaram estar cientes do inteiro teor da Lei n.º 13.709/2018 (“Lei Geral de Proteção de Dados” ou “LGPD”) e obrigam-se a observar e respeitar o dever de proteção de Dados Pessoais, inclusive nos meios digitais, no que diz respeito ao adequado Tratamento de tais dados, devendo ainda, se comprometer a cumprir todas as condições e obrigações dispostas na referida LGPD e demais leis aplicáveis.

11. CLÁUSULA DÉCIMA PRIMEIRA – INFRAÇÕES E SANÇÕES ADMINISTRATIVAS

11.1. Comete infração administrativa, nos termos da Lei n.º 14.133, de 2021, o contratado que:

- a) der causa à inexecução parcial do contrato;
- b) der causa à inexecução parcial do contrato que cause grave dano à Administração ou ao funcionamento dos serviços públicos ou ao interesse coletivo;
- c) der causa à inexecução total do contrato;
- d) ensejar o retardamento da execução ou da entrega do objeto da contratação sem motivo justificado;
- e) apresentar documentação falsa ou prestar declaração falsa durante a execução do contrato;
- f) praticar ato fraudulento na execução do contrato;
- g) comportar-se de modo inidôneo ou cometer fraude de qualquer natureza;
- h) praticar ato lesivo previsto no art. 5º da Lei n.º 12.846, de 1º de agosto de 2013.

11.2. Serão aplicadas ao contratado que incorrer nas infrações acima descritas as seguintes sanções:

11.2.1. Advertência, quando o contratado der causa à inexecução parcial do contrato, sempre que não se justificar a imposição de penalidade mais grave (art. 156, §2º, da Lei n.º 14.133, de 2021);

11.2.2. Impedimento de licitar e contratar, quando praticadas as condutas descritas nas alíneas “b”, “c” e “d” do subitem acima deste Contrato, sempre que não se justificar a imposição de penalidade mais grave (art. 156, § 4º, da Lei n.º 14.133, de 2021);

11.2.3. Declaração de inidoneidade para licitar e contratar, quando praticadas as condutas descritas nas alíneas “e”, “f”, “g” e “h” do subitem acima deste Contrato, bem como nas alíneas “b”, “c” e “d”, que justifiquem a imposição de penalidade mais grave (art. 156, §5º, da Lei n.º 14.133, de 2021).



MUNICÍPIO DE PLANALTO

CNPJ: 76.460.526/0001-16

Fone: (46) 3555-8100 - Fax: (46) 3555-8101

E-mail: planalto@planalto.pr.gov.br

Praça São Francisco de Assis, 1583
85750-000 PLANALTO - PARANA

11.3. Multa:

11.3.1. moratória de 0,5% (cinco décimos por cento) por dia de atraso injustificado sobre o valor da parcela inadimplida, até o limite de 30 (trinta) dias;

11.3.2. compensatória de 20% (vinte por cento) sobre o valor total do contrato, no caso de inexecução total do objeto e demais transgressões previstas no subitem 12.1.

11.4. A aplicação das sanções previstas neste Contrato não exclui, em hipótese alguma, a obrigação de reparação integral do dano causado ao Contratante (art. 156, §9º, da Lei nº 14.133, de 2021).

11.5. Todas as sanções previstas neste Contrato poderão ser aplicadas cumulativamente com a multa (art. 156, §7º, da Lei nº 14.133, de 2021).

11.6. Antes da aplicação da multa será facultada a defesa do interessado no prazo de 15 (quinze) dias úteis, contado da data de sua intimação (art. 157, da Lei nº 14.133, de 2021).

11.7. Se a multa aplicada e as indenizações cabíveis forem superiores ao valor do pagamento eventualmente devido pelo Contratante ao Contratado, além da perda desse valor, a diferença será descontada da garantia prestada, se houver, ou será cobrada judicialmente (art. 156, §8º, da Lei nº 14.133, de 2021).

11.8. Previamente ao encaminhamento à cobrança judicial, a multa poderá ser recolhida administrativamente no prazo máximo de 30 (trinta) dias, a contar da data do recebimento da comunicação enviada pela autoridade competente.

11.9. A aplicação das sanções realizar-se-á em processo administrativo que assegure o contraditório e a ampla defesa ao Contratado, observando-se o procedimento previsto no caput e parágrafos do art. 158 da Lei nº 14.133, de 2021.

11.10. Na aplicação das sanções serão considerados (art. 156, §1º, da Lei nº 14.133, de 2021):

- a) a natureza e a gravidade da infração cometida;
- b) as peculiaridades do caso concreto;
- c) as circunstâncias agravantes ou atenuantes;
- d) os danos que dela provierem para o Contratante;
- e) a implantação ou o aperfeiçoamento de programa de integridade, conforme normas e orientações dos órgãos de controle.

11.11. Os atos previstos como infrações administrativas na Lei nº 14.133, de 2021, ou em outras leis de licitações e contratos da Administração Pública que também sejam tipificados como atos lesivos na Lei nº 12.846, de 2013, serão apurados e julgados conjuntamente, nos mesmos autos, observados o rito procedimental e autoridade competente definidos na referida Lei (art. 159).

11.12. A personalidade jurídica do Contratado poderá ser desconsiderada sempre que utilizada com abuso do direito para facilitar, encobrir ou dissimular a prática dos atos ilícitos previstos neste Contrato ou para provocar confusão patrimonial, e, nesse caso, todos os efeitos das sanções aplicadas à pessoa jurídica serão estendidos aos seus administradores



MUNICÍPIO DE PLANALTO

CNPJ: 76.460.526/0001-16

Fone: (46) 3555-8100 - Fax: (46) 3555-8101

E-mail: planalto@planalto.pr.gov.br

Praça São Francisco de Assis, 1583

85750-000 PLANALTO - PARANÁ

e sócios com poderes de administração, à pessoa jurídica sucessora ou à empresa do mesmo ramo com relação de coligação ou controle, de fato ou de direito, com o Contratado, observados, em todos os casos, o contraditório, a ampla defesa e a obrigatoriedade de análise jurídica prévia (art. 160, da Lei nº 14.133, de 2021).

11.13. O Contratante deverá, no prazo máximo 15 (quinze) dias úteis, contado da data de aplicação da sanção, informar e manter atualizados os dados relativos às sanções por ela aplicadas, para fins de publicidade no Cadastro Nacional de Empresas Inidôneas e Suspensas (Ceis) e no Cadastro Nacional de Empresas Punidas (Cnep), instituídos no âmbito do Poder Executivo Federal. (Art. 161, da Lei nº 14.133, de 2021).

11.14. As sanções de impedimento de licitar e contratar e declaração de inidoneidade para licitar ou contratar são passíveis de reabilitação na forma do art. 163 da Lei nº 14.133/21.

11.15. Os débitos do contratado para com a Administração contratante, resultantes de multa administrativa e/ou indenizações, não inscritos em dívida ativa, poderão ser compensados, total ou parcialmente, com os créditos devidos pelo referido órgão decorrentes deste mesmo contrato ou de outros contratos administrativos que o contratado possua com o mesmo órgão ora contratante, na forma da Instrução Normativa SEGES/ME nº 26, de 13 de abril de 2022, ou outra que vier a substituí-la.

12. CLÁUSULA DÉCIMA SEGUNDA – EXTINÇÃO CONTRATUAL

12.1. O contrato se extingue quando vencido o prazo nele estipulado, independentemente de terem sido cumpridas ou não as obrigações de ambas as partes contraentes.

12.1.1. O contrato pode ser extinto antes do prazo nele fixado, sem ônus para o Contratante, quando esta não dispuser de créditos orçamentários para sua continuidade ou quando entender que o contrato não mais lhe oferece vantagem.

12.1.2. A extinção nesta hipótese ocorrerá na próxima data de aniversário do contrato, desde que haja a notificação do contratado pelo contratante nesse sentido com pelo menos 2 (dois) meses de antecedência desse dia.

12.1.3. Caso a notificação da não-continuidade do contrato de que trata este subitem ocorra com menos de 2 (dois) meses da data de aniversário, a extinção contratual ocorrerá após 2 (dois) meses da data da comunicação.

12.2. O contrato pode ser extinto antes de cumpridas as obrigações nele estipuladas, ou antes do prazo nele fixado, por algum dos motivos previstos no artigo 137 da Lei nº 14.133/21, bem como amigavelmente, assegurados o contraditório e a ampla defesa.

12.2.1. Nesta hipótese, aplicam-se também os artigos 138 e 139 da mesma Lei.

12.2.2. A alteração social ou a modificação da finalidade ou da estrutura da empresa não ensejará a rescisão se não restringir sua capacidade de concluir o contrato.

12.2.2.1. Se a operação implicar mudança da pessoa jurídica contratada, deverá ser formalizado termo aditivo para alteração subjetiva.

12.3. O termo de rescisão, sempre que possível, será precedido:

12.3.1. Balanço dos eventos contratuais já cumpridos ou parcialmente cumpridos;



MUNICÍPIO DE PLANALTO

CNPJ: 76.460.526/0001-16

Fone: (46) 3555-8100 - Fax: (46) 3555-8101

E-mail: planalto@planalto.pr.gov.br

Praça São Francisco de Assis, 1583
85750-000 PLANALTO - PARANÁ

12.3.2. Relação dos pagamentos já efetuados e ainda devidos;

12.3.3. Indenizações e multas.

12.4. A extinção do contrato não configura óbice para o reconhecimento do desequilíbrio econômico-financeiro, hipótese em que será concedida indenização por meio de termo indenizatório (art. 131, caput, da Lei n.º 14.133, de 2021).

13. CLÁUSULA DÉCIMA QUARTA – CASOS OMISSOS

13.1. Os casos omissos serão decididos pelo contratante, segundo as disposições contidas na Lei n.º 14.133, de 2021, Lei n.º 11.947, de 2009, Resolução n.º 06/2020 FNDE e demais normas aplicáveis e, subsidiariamente, segundo as disposições contidas na Lei n.º 8.078, de 1990 – Código de Defesa do Consumidor – e normas e princípios gerais dos contratos.

14. CLÁUSULA DÉCIMA QUINTA – ALTERAÇÕES

14.1. Eventuais alterações contratuais reger-se-ão pela disciplina dos arts. 124 e seguintes da Lei n.º 14.133, de 2021.

14.2. O contratado é obrigado a aceitar, nas mesmas condições contratuais, os acréscimos ou supressões que se disserem necessários, até o limite de 25% (vinte e cinco por cento) do valor inicial atualizado do contrato.

14.2.1. Os acréscimos e supressões serão formalizados por meio de termo aditivo, na forma do art. 132 da Lei n.º 14.133, de 2021.

14.3. Registros que não caracterizem alteração do contrato podem ser realizados por simples apostila, dispensada a celebração de termo aditivo, na forma do art. 136 da Lei n.º 14.133, de 2021.

15. CLÁUSULA DÉCIMA SEXTA – FORO

15.1. Fica eleito o Foro da Comarca de Capanema - PR para dirimir os litígios que decorrerem da execução deste Termo de Contrato que não puderem ser compostos pela conciliação, conforme art. 92, §1º, da Lei n.º 14.133/21.

Planalto - PR, xx de xxxxxxx de 2024.

CONTRATADO(S)

(Individual ou Grupo Informal)

CONTRATADA (Grupo Formal)

PREFEITO MUNICIPAL



MUNICÍPIO DE PLANALTO

CNPJ: 76.460.526/0001-16

Fone: (46) 3555-8100 - Fax: (46) 3555-8101

E-mail: planalto@planalto.pr.gov.br

Praça São Francisco de Assis, 1583
85750-000 PLANALTO - PARANÁ



MUNICÍPIO DE PLANALTO

CNPJ: 76.460.526/0001-16

Fone: (46) 3555-8100 - Fax: (46) 3555-8101

E-mail: planalto@planalto.pr.gov.br

Praça São Francisco de Assis, 1583
85750-000 PLANALTO - PARANÁ

ANEXO III

MODELO DE PROJETO DE VENDA MODELO PROPOSTO PARA OS GRUPOS FORMAIS

PROJETO DE VENDA DE GÊNEROS ALIMENTÍCIOS DA AGRICULTURA FAMILIAR PARA ALIMENTAÇÃO ESCOLAR / PNAE					
Identificação da proposta de atendimento ao edital/Chamada pública nº 01/2024					
I - IDENTIFICAÇÃO DOS FORNECEDORES					
A - Grupo Formal					
1. Nome do Proponente	2. CNPJ	3. Endereço			
4. Município/UF	5. CEP	6. Email			
7. Nome do representante legal	8. CPF	9. DDD/Fone			
10. Banco	11. N° da Agência	12. N° da Conta Corrente			
13. N° de Associados com DAP/CAF Física	14. N° de Associados	15. N° de Associados de acordo com a Lei nº 11.326/2006			
16. N° DAP Jurídica					
II - IDENTIFICAÇÃO DA ENTIDADE EXECUTORA DO PNAE/FNDE/MEC					
1. Nome da Entidade Articuladora		2. CNPJ			
3. Município/UF	4. Endereço	5. DDD/Fone			
6. Nome do representante e e-mail		7. CPF			
III - RELAÇÃO DE PRODUTOS					
1. Produto	2. Uni da de	3. Quantidade	4. Preço de Aquisição		5. Cronograma de Entrega dos produtos
			4.1. Unitário	4.2. Total	



MUNICÍPIO DE PLANALTO

CNPJ: 76.460.526/0001-16

Fone: (46) 3555-8100 - Fax: (46) 3555-8101

E-mail: planalto@planalto.pr.gov.br

Praça São Francisco de Assis, 1583
85750-000 PLANALTO - PARANÁ

OBS: Preço publicado no Edital					
Declaro estar de acordo com as condições estabelecidas neste projeto e que as informações acima conferem com as condições de fornecimento.					
Assinatura do Representante do Grupo Formal			Local e Data		



MUNICÍPIO DE PLANALTO

CNPJ: 76.460.526/0001-16

Fone: (46) 3555-8100 - Fax: (46) 3555-8101

E-mail: planalto@planalto.pr.gov.br

Praça São Francisco de Assis, 1583
85750-000 PLANALTO - PARANÁ

MODELO PROPOSTO PARA OS GRUPOS INFORMAIS

PROJETO DE VENDA DE GÊNEROS ALIMENTÍCIOS DA AGRICULTURA FAMILIAR PARA ALIMENTAÇÃO ESCOLAR / PNAE						
Identificação da proposta de atendimento ao edital/chamada pública nº 01/2024						
I - IDENTIFICAÇÃO DOS FORNECEDORES						
B - Grupo Informal						
1. Nome do Proponente			2. CPF			
3. Endereço			4. Município/UF			
5. CEP		6. DDD/Fone:		7. E-mail (quando houver)		
8. Organizado por Entidade Articuladora () Sim () Não		9. Nome da Entidade Articuladora e (quando houver)		10. E-mail/Fone		
II - FORNECEDORES PARTICIPANTES						
1. Nome do Agricultor Familiar	2. CPF	3. DAP/CAF	4. Banco	5. Agência	6. Nº Corrente	
III - IDENTIFICAÇÃO DA ENTIDADE EXECUTORA DO PNAE/FNDE/MEC						
1. Nome da Entidade		2. CNPJ		3. Município		
4. Endereço			5. DDD/Fone			
6. Nome do representante e e-mail			7. CPF			
III - RELAÇÃO DE FORNECEDORES E PRODUTOS						
1. Identificação do Agricultor (a) Familiar	2. Produto	3. Unidade	4. Quantidade	5. Preço de Aquisição		6. Valor
				4.1. Unitário	4.2. Total	



MUNICÍPIO DE PLANALTO

CNPJ: 76.460.526/0001-16

Fone: (46) 3555-8100 - Fax: (46) 3555-8101

E-mail: planalto@planalto.pr.gov.br

Praça São Francisco de Assis, 1583
85750-000 PLANALTO - PARANÁ

TOTAL DO PROJETO					
OBS: Preço publicado no Edital.					
IV - TOTALIZAÇÃO POR PRODUTO					
1. Produto	2. Unidade	3. Quantidade	4. Preço / Unida de	5. Valor Total por Produto	6. Cronograma de Entrega dos Produtos
TOTAL DO PROJETO					
Declaro estar de acordo com as condições estabelecidas neste projeto e que as informações acima conferem com as condições de fornecimento.					
Local e Data:		Assinatura do Representante do Grupo Informal		Fone/E-mail: CPF:	
Local e Data:		Agricultores (as) Fornecedores (as) do Grupo Informal		Assinatura	



MUNICÍPIO DE PLANALTO

CNPJ: 76.460.526/0001-16

Fone: (46) 3555-8100 - Fax: (46) 3555-8101

E-mail: planalto@planalto.pr.gov.br

Praça São Francisco de Assis, 1583
85750-000 PLANALTO - PARANÁ

MODELO PROPOSTO PARA OS FORNECEDOR INDIVIDUAL

PROJETO DE VENDA DE GÊNEROS ALIMENTÍCIOS DA AGRICULTURA FAMILIAR PARA ALIMENTAÇÃO ESCOLAR / PNAE					
Identificação da proposta de atendimento ao edital/chamada pública nº 01/2024					
I - IDENTIFICAÇÃO DOS FORNECEDORES					
C - Fornecedor Individual					
1. Nome do Proponente			2. CPF		
3. Endereço		4. Município/UF		5. CEP	
6. Nº da DAP/CAF Física		7. DDD/Fone	8. E-mail (quando houver)		
9. Banco		10. Nº da Agência	11. Nº da Conta Corrente		
II - RELAÇÃO DE PRODUTOS					
1. Produto	2. Unidade	3. Quantidade	4. Preço de Aquisição		5. Cronograma de Entrega dos produtos
			4.1. Unitário	4.2. Total	
OBS: Preço publicado no Edital.					
III - IDENTIFICAÇÃO DA ENTIDADE EXECUTORA DO PNAE/FNDE/MEC					
1. Nome		2. CNPJ		3. Município	
4. Endereço			5. Fone		



MUNICÍPIO DE PLANALTO

CNPJ: 76.460.526/0001-16

Fone: (46) 3555-8100 - Fax: (46) 3555-8101

E-mail: planalto@planalto.pr.gov.br

Praça São Francisco de Assis, 1583
85750-000 PLANALTO - PARANÁ

6. Nome do Representante Legal		7. CPF	
Declaro estar de acordo com as condições estabelecidas neste projeto e que as informações acima conferem com as condições de fornecimento.			
Assinatura	do	CPF	Local e Data:
Individual	Fornecedor		



MUNICÍPIO DE PLANALTO

CNPJ: 76.460.526/0001-16

Fone: (46) 3555-8100 - Fax: (46) 3555-8101

E-mail: planalto@planalto.pr.gov.br

Praça São Francisco de Assis, 1583
85750-000 PLANALTO - PARANÁ

DECLARAÇÃO DE ORIGEM DOS PRODUTOS

Declaro para os devidos fins que os gêneros alimentícios a serem fornecidos à Secretaria Municipal de Educação de Planalto, constantes no Projeto de Venda apresentado para participação na Chamada Pública nº 01/2024, são oriundos da produção própria do participante descrito.

Nome do produtor/grupo:

Número da DAP/CAF:

Planalto - PR, DE DE 2024

Assinatura do fornecedor



MUNICÍPIO DE PLANALTO

CNPJ: 76.460.526/0001-16

Fone: (46) 3555-8100 - Fax: (46) 3555-8101

E-mail: planalto@planalto.pr.gov.br

Praça São Francisco de Assis, 1583
85750-000 PLANALTO - PARANÁ

(Para Grupos Formais) DECLARAÇÃO DE RESPONSABILIDADE

Eu, _____, CPF nº _____, RG nº _____
_____, declaro para os devidos fins que serei responsável pelo controle de atendimento do
limite individual de venda dos Cooperados/Associados do Grupo Formal
_____, CNPJ nº _____, participante da Chamada Pública nº 01/2024, nos termos da
Resolução nº 06/FNDE/CD de 08 de maio de 2020.

Nome do produtor/grupo:

Número da DAP/CAF:

Planalto - PR, _____ DE _____ DE 2024

Assinatura do representante legal



MUNICÍPIO DE PLANALTO

CNPJ: 76.460.526/0001-16

Fone: (46) 3555-8100 - Fax: (46) 3555-8101

E-mail: planalto@planalto.pr.gov.br

Praça São Francisco de Assis, 1583

85750-000 PLANALTO - PARANÁ

DECLARAÇÃO – NORMAS HIGIÊNICO SANITÁRIAS

Declaro para os devidos fins que os gêneros alimentícios a serem fornecidos à Secretaria Municipal de Educação de Planalto, constantes no Projeto de Venda apresentado para participação na Chamada Pública nº 01/2024, atendem plenamente às normas higiênico-sanitárias em vigor, nos termos da Resolução nº 06/FNDE/CD de 08 de maio de 2020.

Nome do produtor/grupo:

Número da DAP/CAF:

Planalto – PR. DE DE 2024

Assinatura do representante legal

ESTADO DO PARANÁ
PREFEITURA MUNICIPAL DE PLANALTO

LICITAÇÃO
AVISO DE CHAMAMENTO PÚBLICO Nº 001/2024

AVISO DE CHAMAMENTO PÚBLICO Nº 001/2024
MUNICÍPIO DE PLANALTO – PR

O Município de Planalto, Estado do Paraná, torna público, para ciência dos interessados, que estão abertas a partir do dia **27/03/2024**, as inscrições para o processo de **Chamada Pública de aquisição de gêneros alimentícios da Agricultura Familiar e do Empreendedor Familiar Rural, para o atendimento ao Programa Nacional de Alimentação Escolar – PNAE, nas escolas municipais, centros municipais de educação infantil e escola de ensino especial de Planalto – PR.**

EDITAL DE REGULAMENTO e CADASTRAMENTO DE FORNECEDORES: Todas as informações sobre a inscrição, documentos, cadastramentos e requisitos para a realização do credenciamento estão disponíveis no endereço eletrônico: <http://www.planalto.pr.gov.br/>, no ícone Licitações (lateral direita), Chamamento Público nº 001/2024. A Sessão de abertura dos envelopes para o credenciamento acontecerá no dia **26/04/2024** às 09:00hs em sessão pública na sala de licitações, sito Praça São Francisco de Assis, 1583, centro. Planalto – PR, 27 de Março de 2024.

LUIZ CARLOS BONI
Prefeito Municipal

Publicado por:
Diego Vinicius Ruckhaber
Código Identificador:2D409D63

Matéria publicada no Diário Oficial dos Municípios do Paraná no dia 27/03/2024. Edição 2990
A verificação de autenticidade da matéria pode ser feita informando o código identificador no site:
<https://www.diariomunicipal.com.br/amp/>

000446



ARRECADADAÇÃO FEDERAL BATE RECORDE



Beneficiada pela recuperação da economia e pela tributação de super-ricos, a arrecadação federal bateu recorde em fevereiro. No mês passado, o governo federal arrecadou R\$ 186,522 bilhões em tributos, alta de 12,27% acima da inflação oficial em relação a fevereiro do ano passado. Os dados foram divulgados pela Receita Federal. Em valores corrigidos pela inflação, essa foi a maior arrecadação para meses de fevereiro desde o início da série histórica, em 1995.

Nos dois primeiros meses do ano, o governo arrecadou R\$ 467,158 bilhões, 8,82% a mais que

no mesmo período de 2023, em valores corrigidos pelo Índice Nacional de Preços ao Consumidor Amplo (IPCA). Em vigor desde dezembro, a tributação do estoque de rendimentos de fundos exclusivos, instituída pela lei que taxou os super-ricos, reforçou os cofres federais em R\$ 4 bilhões apenas em fevereiro. Ao considerar os dois primeiros meses do ano, a medida arrecadou R\$ 8,1 bilhões.

DESONERAÇÕES

Em fevereiro, o governo federal deixou de arrecadar R\$ 10,184 bilhões por causa de desonerações tributárias. O

valor representa queda em relação a fevereiro do ano passado, quando R\$ 12,683 bilhões não entraram no caixa da União. As principais fontes de renúncia do governo federal no mês passado foram as desonerações de Imposto sobre Produtos Industrializados (-R\$ 170 milhões); da tributação sobre lucro presumido (-R\$ 149 milhões); entidades beneficentes (-R\$ 115 milhões); da folha de pagamento para o transporte coletivo (-R\$ 55 milhões) e sobre a cesta básica (-R\$ 55 milhões). Os demais benefícios fiscais totalizaram R\$ 9,64 bilhões.

OPERAÇÃO SAFRA REFORÇA SEGURANÇA NAS RODOVIAS

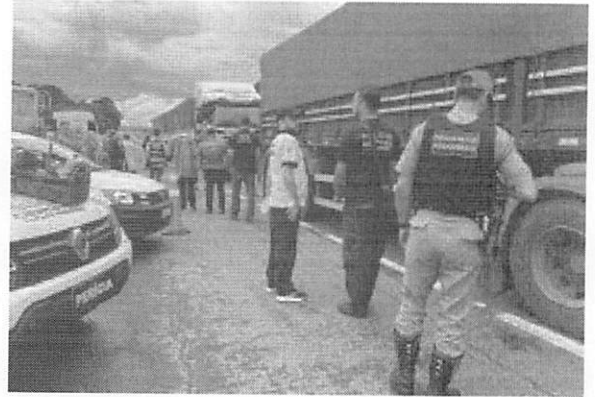

A Secretaria de Estado da Segurança Pública lançou a nova fase da Operação Safra. É uma ação de fiscalização e promoção de atendimento a motoristas feita pelas forças estaduais e a Polícia Rodoviária Federal (PRF). A operação também conta com o apoio das polícias Civil, Militar, Científica e Penal, Corpo de Bombeiros Militar, Secretaria da Saúde, Defesa Civil, Agência de Defesa Agropecuária do Paraná (Adapar), Departamento de Estradas de Rodagem do Paraná (DER-PR) e Departamento de Trânsito do Paraná

(Detran-PR).

O objetivo principal é observar as condições de trabalho e saúde dos motoristas e ajudantes de cargas que trabalham levando a produção do campo até o porto, além de promover orientações. A ideia é diminuir e prevenir acidentes, além de fiscalizar condições mecânicas dos veículos.

Neste mês de março, as ações serão executadas em dois pontos: São José dos Pinhais, na Região Metropolitana de Curitiba, e Cascavel, na região Oeste. Os órgãos vão atuar de forma integrada nestes pontos.

AVISO DE CHAMAMENTO PÚBLICO Nº 001/2024 -

MUNICÍPIO DE PLANALTO - PR

O Município de Planalto, Estado do Paraná, torna público, para ciência dos interessados, que estão abertas a partir do dia 27/03/2024, as inscrições para o processo de Chamada Pública de aquisição de gêneros alimentícios da Agricultura Familiar e do Empreendedor Familiar Rural, para o atendimento ao Programa Nacional de Alimentação Escolar - PNAE, nas escolas municipais, centros municipais de educação infantil e escola de ensino especial de Planalto - PR.

EDITAL DE REGULAMENTO e CADASTRAMENTO DE FORNECEDORES: Todas as informações sobre a inscrição, documentos, cadastramentos e requisitos para a realização do credenciamento estão disponíveis no endereço eletrônico: <http://www.planalto.pr.gov.br/>, no ícone Licitações (lateral direita), Chamamento Público nº 001/2024. A Sessão de abertura dos envelopes para o credenciamento acontecerá no dia 26/04/2024 às 09:00hs em sessão pública na sala de licitações, sito Praça São Francisco de Assis, 1583, centro.

Planalto - PR, 27 de Março de 2024.

LUIZ CARLOS BONI
Prefeito Municipal

000447



VIVA VOZ

Paranaguá

**AVISO DE PREGÃO
PREGÃO ELETRÔNICO Nº 001/2024
REGISTRO DE PREÇOS Nº 001/2024
PROCESSO Nº 65569/2023**

OBJETO: Aquisição de mobiliário e afins para o Centro de Capacitação, para atender as necessidades das Secretarias Municipais. I.D. 1040910

TIPO: Menor Preço

DATA DA ABERTURA: 11/04/2024 – **HORÁRIO:** 09:00 horas

VALOR ESTIMADO: R\$ 116.404,43 (Cento e dezesseis mil, quatrocentos e quatro reais e quarenta e três centavos)

ENDEREÇOS: www.paranagua.pr.gov.br (Portal da Transparência – Suprimentos – Compras - Licitações), www.licitacoes-e.com.br (link Novo licitações-e) e <https://www.gov.br/pncp/pt-br> (Portal Nacional de Contratações Públicas).

LEGISLAÇÃO APLICÁVEL: Lei Complementar Federal nº 123, de 14/12/2006, alterada pela Lei Complementar nº 147/2014, Decreto Municipal nº 4.319/2023 a ser processada e julgada em conformidade com a Lei Federal nº 14.133/2021, suas respectivas alterações e demais legislações aplicáveis, bem como as condições estabelecidas neste Edital e em seus Anexos.

Outros esclarecimentos poderão ser fornecidos pela Pregoeira na Rua Júlia da Costa, nº 322 - Centro, no horário das 08:00 às 11:00 e das 13:00 às 18:00 horas ou pelo telefone nº (41) 3721-1810.

PARANAGUÁ, 25 DE MARÇO DE 2024.

MÔNICA EFIGÊNIO DE ARAÚJO

Pregoeira

28345/2024

Piên

CONCORRÊNCIA Nº 004/2024

Tipo: Menor Preço Global

O Município de Piên, Estado do Paraná torna público que fará realizar, às 09:30 horas do dia 10 de abril do ano de 2024, na Sala de Licitações da Prefeitura, situada na Rua Amazonas nº 373, em Piên, Paraná, Brasil, **CONCORRÊNCIA**, sob regime de empreitada por preço global, tipo menor preço, do seguinte objeto: Contratação de empresa especializada para Construção do complexo de uma Escola Especial, para o município de Piên, Estado do Paraná. A Pasta Técnica com o inteiro teor do Edital e seus respectivos modelos, adendos e anexos, poderá ser examinada no site <https://www.pien.pr.gov.br/licitacoes> ou através do e-mail: licitacoes.administracao@pien.pr.gov.br. Informações adicionais, dúvidas e pedidos de esclarecimento deverão ser encaminhados ao Agente de Contratação de Licitações no endereço ou e-mail acima mencionados – Telefone (41) 3632-1136.

Piên/PR, 26 de março de 2024.

Eduardo Duarte Scheivaraski
Agente de Contratação

28211/2024

Planalto

AVISO DE CHAMAMENTO PÚBLICO Nº 001/2024

MUNICÍPIO DE PLANALTO – PR

O Município de Planalto, Estado do Paraná, torna público, para ciência dos interessados, que estão abertas a partir do dia 27/03/2024, as inscrições para o processo de Chamada Pública de aquisição de gêneros alimentícios da Agricultura Familiar e do Empreendedor Familiar Rural, para o atendimento ao Programa Nacional de Alimentação Escolar – PNAE, nas escolas municipais, centros municipais de educação infantil e escola de ensino especial de Planalto – PR.

EDITAL DE REGULAMENTO E CADASTRAMENTO DE FORNECEDORES: Todas as informações sobre a inscrição, documentos, cadastramentos e requisitos para a realização do credenciamento estão disponíveis no endereço eletrônico: <http://www.planalto.pr.gov.br/>, no ícone Licitações (lateral direita), Chamamento Público nº 001/2024. A Sessão de abertura dos envelopes para o credenciamento acontecerá no dia 26/04/2024 às 09:00hs em sessão pública

na sala de licitações, sito Praça São Francisco de Assis, 1583, centro.

Planalto – PR, 27 de Março de 2024.

LUIZ CARLOS BONI
Prefeito Municipal

28212/2024

Querência do Norte

**AVISO DE ABERTURA DE LICITAÇÃO
MODALIDADE PREGAO ELETRONICO – Nº 09/2024**

O município de Querência do Norte, Paraná, torna público que realizará procedimento licitatório na modalidade PREGÃO ELETRONICO na seguinte forma: MENOR PREÇO POR ITEM.

OBJETO: Registro de preços aquisição de gêneros alimentícios, produtos de limpeza e higiene pessoal para Secretaria de Educação.

ABERTURA: 09 de Abril de 2024 – 09 hrs.

Local da sessão pública: www.comprasbr.com.br

– Prefeitura Municipal de Querência do Norte

Querência do Norte-PR, 25 de Março de 2024

ALEX SANDRO FERNANDES
PREFEITO

28361/2024

Quinta do Sol

**MUNICÍPIO DE QUINTA DO SOL
EDITAL DE PREGÃO ELETRÔNICO Nº 7/2024.**

O MUNICÍPIO DE QUINTA DO SOL, torna público que às 09 horas do dia 15/04/2024, na plataforma COMPRASNET (www.comprasnet.gov.br), realizará licitação na modalidade Pregão eletrônico, do tipo menor preço, por meio da utilização de recursos de tecnologia da informação – INTERNET, de acordo com as especificações do edital, para:

OBJETO	QUANTIDADE	VALOR TOTAL	PRAZO
Fornecimento e Instalação de Luminárias de Led	350 unidades	R\$ 528.780,54	180 dias

Informações e esclarecimentos relativos ao edital, modelos e anexos poderão ser obtidos no Portal Nacional de Contratações Públicas – PNCP, sítio eletrônico da Prefeitura www.quintadosol.pr.gov.br e na plataforma COMPRASNET (www.comprasnet.gov.br). Informações adicionais, dúvidas e pedidos de esclarecimento poderão ser apresentados ao Pregoeiro, por meio da plataforma.

Quinta do Sol/PR, 25 de Março de 2024.
Andréia de Souza
Pregoeira

28279/2024

Rio Branco do Sul

**PREFEITURA MUNICIPAL DE RIO BRANCO DO SUL
AVISO DE LICITAÇÃO
EDITAL DE CONCORRÊNCIA ELETRÔNICA Nº 004/2024**

Rio Branco do Sul torna público que fará realizar, às 09 horas do dia 15 de abril do ano de 2024, na plataforma da BLL - <https://bll.org.br/>, **CONCORRÊNCIA**, na forma Eletrônica, sob regime de empreitada por preço global, tipo menor preço, a preços fixos e sem reajuste, da(s) seguinte(s) obra(s):

Local do objeto	Objeto	Quantidade e unidade de medida	Prazo de execução
Bairro Nodari II	Pavimentação em Bloco de Concreto Sextavado	10420,40 m ²	300 dias

A Pasta Técnica com o inteiro teor do Edital, seus respectivos modelos, adendos e anexos, poderá ser obtida no Portal Nacional de Contratações Públicas – PNCP, sítio eletrônico da Prefeitura <https://riobrancodosul.atende.net/> e na plataforma BLL - <https://bll.org.br/>. Informações adicionais, dúvidas e pedidos de esclarecimento poderão ser apresentados ao Agente de Contratação, por meio da plataforma.

Rio Branco do Sul, 26 de março de 2024.
Crisleine dos Santos Leonart

28204/2024

000448

DIÁRIO OFICIAL DA UNIÃO

Publicado em: 28/03/2024 | Edição: 61 | Seção: 3 | Página: 257

Órgão: Prefeituras/Estado do Paraná/Prefeitura Municipal de Planalto

AVISO DE CHAMAMENTO PÚBLICO Nº 1/2024

O Município de Planalto, Estado do Paraná, torna público, para ciência dos interessados, que estão abertas a partir do dia 27/03/2024, as inscrições para o processo de Chamada Pública de aquisição de gêneros alimentícios da Agricultura Familiar e do Empreendedor Familiar Rural, para o atendimento ao Programa Nacional de Alimentação Escolar - PNAE, nas escolas municipais, centros municipais de educação infantil e escola de ensino especial de Planalto - PR.

EDITAL DE REGULAMENTO e CADASTRAMENTO DE FORNECEDORES: Todas as informações sobre a inscrição, documentos, cadastramentos e requisitos para a realização do credenciamento estão disponíveis no endereço eletrônico: <http://www.planalto.pr.gov.br/>, no ícone Licitações (lateral direita), Chamamento Público nº 001/2024. A Sessão de abertura dos envelopes para o credenciamento acontecerá no dia 26/04/2024 às 09:00hs em sessão pública na sala de licitações, sito Praça São Francisco de Assis, 1583, centro.

Planalto - PR, 27 de março de 2024.

LUIZ CARLOS BONI

Prefeito

Este conteúdo não substitui o publicado na versão certificada.



000449