



# MUNICÍPIO DE PLANALTO

CNPJ: 76.460.526/0001-16

Fone: (46) 3555-8100 - Fax: (46) 3555-8101

E-mail: [planalto@planalto.pr.gov.br](mailto:planalto@planalto.pr.gov.br)

Praça São Francisco de Assis, 1583

85750-000 PLANALTO - PARANA

Planalto – PR, 13 abril de 2026.

## FORMULÁRIO DE SOLICITAÇÃO DE DEMANDA

Secretaria/Setor: Secretaria Municipal de Agricultura e Gabinete.

Responsável pela Solicitação: Monica Andreia Back e Amauri Machado de Mello.

Email: [planalto@planalto.pr.gov.br](mailto:planalto@planalto.pr.gov.br)

CONVITE  PREGÃO  TP  
LICITAÇÃO N.º: \_\_\_\_\_ / 2026  
SOLICITAÇÃO: 049 / 2026  
PROCESSOS: 097 / 2026  
098 / 2026

### Justificativa da Demanda:

A presente contratação tem por objeto a aquisição de equipamentos agrícolas, sendo eles rolo faca, distribuidor de adubo sólido de arrasto e roçadeira agrícola para trator, destinados ao fortalecimento das atividades de mecanização agrícola no âmbito do Município de Planalto-PR.

A aquisição justifica-se pela necessidade de apoiar os produtores rurais locais, especialmente os de pequeno e médio porte, que dependem diretamente de políticas públicas para viabilizar e otimizar suas atividades produtivas. A mecanização agrícola é fator essencial para o aumento da produtividade, melhoria da qualidade das culturas e redução de custos operacionais, além de contribuir para a sustentabilidade das práticas agrícolas.

O rolo faca será utilizado no manejo de cobertura vegetal, contribuindo para o sistema de plantio direto, conservação do solo e controle de plantas daninhas. O distribuidor de adubo sólido de arrasto possibilitará maior eficiência na adubação das lavouras, garantindo melhor aproveitamento dos insumos e uniformidade na aplicação. Já a roçadeira agrícola para trator será empregada na manutenção de áreas, controle de vegetação e limpeza de terrenos, atividades fundamentais para o adequado manejo das propriedades rurais.

Destaca-se que a presente aquisição está vinculada à Proposta nº 007367/2024, formalizada por meio de Convênio celebrado no sistema Transferegov, entre a União, por intermédio do Ministério da Agricultura e Pecuária, e o Município de Planalto-PR, tendo como objetivo o fortalecimento do setor agrícola local por meio da disponibilização de equipamentos adequados.

A aquisição desses equipamentos visa atender produtores rurais, associações de agricultores e às demandas de manutenção das infraestruturas municipais, fortalecendo ações de mecanização e garantindo maior eficiência, redução de esforço manual e melhoria da qualidade das operações realizadas pelo município.

Dessa forma, a aquisição dos referidos equipamentos mostra-se plenamente justificada, considerando seu impacto direto no desenvolvimento rural, no aumento da produtividade agrícola e no atendimento das demandas do município, promovendo, assim, o desenvolvimento econômico e social da região.

*Monica*

*Am*

*30N*

000001



# MUNICÍPIO DE PLANALTO

CNPJ: 76.460.526/0001-16

Fone: (46) 3555-8100 - Fax: (46) 3555-8101

E-mail: [planalto@planalto.pr.gov.br](mailto:planalto@planalto.pr.gov.br)

Praça São Francisco de Assis, 1583  
85750-000 PLANALTO - PARANÁ

**Objeto:** Aquisição de equipamentos agrícolas, destinados a apoiar as atividades de mecanização agrícola no auxílio dos produtores rurais, através da Proposta nº 007367/2024, Convênio Transferegov, que entre si celebram a união, por intermédio do Ministério da Agricultura e Pecuária e o Município de Planalto-PR.

ITEM	OBJETO	CATMAT	QTD	UN	VALOR UNIT.	VALOR TOTAL
01	ROLO FACA <ul style="list-style-type: none"><li>• Equipamento novo, sem uso;</li><li>• Largura mínima de trabalho: 4,00 m;</li><li>• Diâmetro mínimo: 600 mm (800 mm com navalhas);</li><li>• Peso mínimo: 1.600 kg;</li><li>• Autotransportável com levante hidráulico;</li><li>• Rodado com pneus 11L-15;</li><li>• Navalhas em aço HARDOX 500;</li><li>• Eixo mínimo de 90 mm;</li><li>• Engate com olhal giratório;</li><li>• Ângulo de afiação mínimo 30°;</li><li>• Com anéis e quebra-ondas internos.</li></ul>	615428	01	UN	R\$ 62.000,00	R\$ 62.000,00
02	DISTRIBUIDOR DE ADUBOS SÓLIDOS DE ARRASTO <ul style="list-style-type: none"><li>• Equipamento novo, sem uso;</li><li>• Capacidade mínima: 6.500 kg / 3,5 m³;</li><li>• Chassi robusto em aço estrutural;</li><li>• Rodado tandem com pneus 11L-15;</li><li>• Dois discos distribuidores;</li><li>• Esteira mínima de 800 mm;</li><li>• Acionamento por TDP 540 rpm;</li><li>• Transmissão por cardan ou hidráulico;</li><li>• Regulagem de taxa de aplicação;</li></ul>	615577	02	UN	R\$ 50.000,00	R\$ 100.000,00

*União*

*Un*

*Boni*



# MUNICÍPIO DE PLANALTO

CNPJ: 76.460.526/0001-16

Fone: (46) 3555-8100 - Fax: (46) 3555-8101

E-mail: [planalto@planalto.pr.gov.br](mailto:planalto@planalto.pr.gov.br)

Praça São Francisco de Assis, 1583  
85750-000 PLANALTO - PARANÁ

	<ul style="list-style-type: none"><li>• Abertura da comporta mecânica ou hidráulica;</li><li>• Caixa redutora na esteira;</li><li>• Travessas intercaladas.</li></ul>					
03	ROÇADEIRA AGRÍCOLA <ul style="list-style-type: none"><li>• Engate de 3 pontos;</li><li>• Largura mínima: 1,70 m;</li><li>• Acionamento TDP 540 rpm;</li><li>• Navalhas de alta resistência;</li><li>• Chassi reforçado;</li><li>• Altura regulável;</li><li>• Peso mínimo: 450 kg;</li><li>• Potência requerida: 50 a 75 cv.</li></ul>	629101	01	UN	R\$ 15.000,00	R\$ 15.000,00
<b>TOTAL: R\$ 177.000,00</b>						

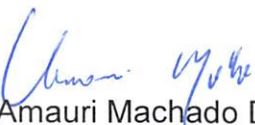
  
Amauri Machado De Mello  
Chefe de Gabinete

  
Monica Andreia Bach  
Secretária Municipal de Agricultura

Autorizo a abertura do processo:

  
Luiz Carlos Boni  
Prefeito Municipal de Planalto



# MUNICÍPIO DE PLANALTO

CNPJ: 76.460.526/0001-16

Fone: (46) 3555-8100 - Fax: (46) 3555-8101

E-mail: [planalto@planalto.pr.gov.br](mailto:planalto@planalto.pr.gov.br)

Praça São Francisco de Assis, 1583

85750-000 PLANALTO - PARANÁ

## ESTUDO TÉCNICO PRELIMINAR N° 038/2026

### 1. INTRODUÇÃO

1.1. O presente documento caracteriza a primeira etapa da fase de planejamento e apresenta os devidos estudos para a contratação de solução que atenderá à necessidade abaixo especificada.

1.2. O objetivo principal é estudar detalhadamente a necessidade e identificar no mercado a melhor solução para supri-la, em observância às normas vigentes e aos princípios estabelecidos pela Lei n° 14.133, de 1° de abril de 2021 e regulamentado pelo Decreto Municipal n° 5582 de 02 de janeiro de 2024.

1.3. Os dados que embasaram este documento, bem como as definições para a contratação foram obtidos em conjunto com a área requisitante.

### 2. OBJETO

2.1. Aquisição de equipamentos agrícolas, destinados a apoiar as atividades de mecanização agrícola no auxílio dos produtores rurais, através da Proposta n° 007367/2024, Convênio Transferegov, que entre si celebram a união, por intermédio do Ministério da Agricultura e Pecuária e o Município de Planalto-PR.

### 3. DESCRIÇÃO DA NECESSIDADE

3.1. A presente contratação tem por objeto a aquisição de equipamentos agrícolas, sendo eles rolo faca, distribuidor de adubo sólido de arrasto e roçadeira agrícola para trator, destinados ao fortalecimento das atividades de mecanização agrícola no âmbito do Município de Planalto-PR.

3.2. A aquisição justifica-se pela necessidade de apoiar os produtores rurais locais, especialmente os de pequeno e médio porte, que dependem diretamente de políticas públicas para viabilizar e otimizar suas atividades produtivas. A mecanização agrícola é fator essencial para o aumento da produtividade, melhoria da qualidade das culturas e redução de custos operacionais, além de contribuir para a sustentabilidade das práticas agrícolas.

3.3. O rolo faca será utilizado no manejo de cobertura vegetal, contribuindo para o sistema de plantio direto, conservação do solo e controle de plantas daninhas. O distribuidor de adubo sólido de arrasto possibilitará maior eficiência na adubação das lavouras, garantindo melhor aproveitamento dos insumos e uniformidade na aplicação. Já a roçadeira agrícola para trator será empregada na manutenção de áreas, controle de vegetação e limpeza de terrenos, atividades fundamentais para o adequado manejo das propriedades rurais.

3.4. Destaca-se que a presente aquisição está vinculada à Proposta n° 007367/2024, formalizada por meio de Convênio celebrado no sistema Transferegov, entre a União, por intermédio do Ministério da Agricultura e Pecuária, e o Município de Planalto-PR, tendo como objetivo o fortalecimento do setor agrícola local por meio da disponibilização de equipamentos adequados.

3.5. A aquisição desses equipamentos visa atender produtores rurais, associações de

*Unimex*

*U.*

*30/11*

1  
000004



# MUNICÍPIO DE PLANALTO

CNPJ: 76.460.526/0001-16

Fone: (46) 3555-8100 - Fax: (46) 3555-8101

E-mail: [planalto@planalto.pr.gov.br](mailto:planalto@planalto.pr.gov.br)

Praça São Francisco de Assis, 1583

85750-000 PLANALTO - PARANÁ

agricultores e às demandas de manutenção das infraestruturas municipais, fortalecendo ações de mecanização e garantindo maior eficiência, redução de esforço manual e melhoria da qualidade das operações realizadas pelo município.

3.6. Dessa forma, a aquisição dos referidos equipamentos mostra-se plenamente justificada, considerando seu impacto direto no desenvolvimento rural, no aumento da produtividade agrícola e no atendimento das demandas do município, promovendo, assim, o desenvolvimento econômico e social da região.

## 4. ÁREA REQUISITANTE

4.1. Secretaria Municipal de Agricultura.

## 5. CONDIÇÕES DE ENTREGA E DE GARANTIA

5.1. A empresa contratada deverá entregar os objetos no prazo máximo de 60 (sessenta) dias consecutivos, contados a partir do recebimento da solicitação da Secretaria responsável. A entrega deverá ser realizada na sede da Secretaria, localizada na Praça São Francisco de Assis, nº 1583, Centro, junto à Prefeitura, de segunda a sexta-feira, em horário comercial, das 7h30 às 11h30 e das 13h30 às 17h30.

5.2. A solicitação formal mencionada no subitem anterior deverá conter as seguintes informações:

- a) Identificação da Secretaria municipal solicitante;
- b) Identificação dos objetos a serem adquiridos/entregues;
- c) Quantidade e medida (quando necessário) dos objetos;
- d) Local e prazo de entrega dos objetos;
- e) Assinatura do Secretário(a) municipal responsável;

5.3. Os objetos serão recebidos, imediatamente depois de efetuada as entregas, pelo(a) responsável pelo acompanhamento e fiscalização do contrato, para efeito de posterior verificação de sua conformidade com as especificações constantes neste Estudo Técnico Preliminar;

5.4. A empresa CONTRATADA deverá fazer a entrega dos objetos licitado junto à Secretaria Municipal solicitante no Município de Planalto – PR, sem custos adicionais ao município;

5.5. Não será aceito nenhum objeto que esteja em desacordo com o solicitado pelo departamento responsável neste Estudo Técnico Preliminar;

5.6. Os objetos poderão ser rejeitados, no todo ou em parte, quando em desacordo com as especificações constantes neste Estudo Técnico Preliminar, devendo ser substituídos no prazo de 20 (vinte) dias consecutivos, a contar da notificação da contratada, às suas custas, sem prejuízo da aplicação das penalidades;

5.7. Os objetos deverão ser entregues por meio de transporte da(s) Contratada(s) e através de seus próprios funcionários ou por intermédio de empresa contratada pela(s) licitante(s) vencedora(s), ficando sob inteira responsabilidade desta(s) o ressarcimento de eventuais danos provenientes de acidente(s) porventura sofridos por seus colaboradores ou por interpostas pessoas;

5.8. A Contratada fica obrigada a substituir, às suas expensas, no todo ou em parte, os

memorico

U

3001



# MUNICÍPIO DE PLANALTO

CNPJ: 76.460.526/0001-16

Fone: (46) 3555-8100 - Fax: (46) 3555-8101

E-mail: [planalto@planalto.pr.gov.br](mailto:planalto@planalto.pr.gov.br)

Praça São Francisco de Assis, 1583  
85750-000 PLANALTO - PARANÁ

objetos em que se verificarem vícios, defeitos ou incorreções, cabendo à fiscalização não atestar o recebimento do objeto até que sejam sanadas todas as eventuais pendências que possam vir a ser apontadas;

**5.9.** Responsabilizar-se pelo transporte apropriado dos objetos, assumindo exclusivamente a responsabilidade por todas as despesas relativas à entrega do objeto até o devido atesto da Nota Fiscal, inclusive o frete;

**5.10.** O objeto deve estar acompanhado do manual do usuário, com uma versão em português;

**5.11.** Na entrega técnica, a Contratada apresentará a Contratante todas as informações sobre os recursos que seu objeto oferece e suas funcionalidades e instruções sobre a importância da manutenção preventiva;

**5.12.** A Contratada se responsabilizará por todas as despesas relativas ao pagamento de seus empregados, encargos trabalhistas, previdenciários, bem como imposto e taxas incidentes sobre o presente contrato, além das despesas diretas e indiretas decorrentes de transporte, materiais e equipamentos correrão por conta da Contratada, assim como as despesas referentes aos seguros e quaisquer danos causados a terceiros, correndo ainda por sua conta o pagamento de impostos de quaisquer naturezas do presente contrato;

**5.13.** A Contratada deverá fornecer garantia contra defeitos de fabricação e de montagem de 12 (doze) meses, sem limite de horas, contados a partir da entrega técnica do equipamento conforme Termo de Garantia do Fabricante.

**5.14.** Caso seja necessário o acionamento da garantia, a Contratada será integralmente responsável pela retirada, transporte e devolução do equipamento objeto deste contrato, sem qualquer ônus adicional à Contratante. A retirada deverá ocorrer no local onde o equipamento estiver instalado, mediante prévio agendamento, devendo a Contratada assegurar todos os cuidados necessários ao manuseio, preservação e segurança do bem até sua devolução em perfeitas condições de funcionamento.

**5.15.** A Contratada terá que ter uma assistência técnica própria ou, alternativamente, manter parceria formal com empresa ou oficina autorizada situada em um raio máximo de 250 km do Município contratante, apta a realizar manutenções corretivas e preventivas no equipamento objeto deste contrato. A assistência deverá possuir capacidade técnica para atender eventuais necessidades futuras, incluindo o fornecimento e substituição de peças específicas do maquinário, garantindo a continuidade e a eficiência do seu funcionamento. Quando solicitado, a Contratada deverá apresentar comprovação da existência e localização da assistência técnica ou empresa parceira, bem como da disponibilidade de peças compatíveis para reparos.

**5.16.** A licitante contratada deverá seguir a regulamentação imposta pelo Decreto municipal Nº5548/2023 o qual trata sobre a retenção de Imposto de Renda (IR), para emissão dos documentos fiscais.

**5.17.** O prazo de vigência será até 12 (doze) meses, tendo início a partir da assinatura do respectivo contrato.

*umônica*

*li*

*3021*



# MUNICÍPIO DE PLANALTO

CNPJ: 76.460.526/0001-16

Fone: (46) 3555-8100 - Fax: (46) 3555-8101

E-mail: [planalto@planalto.pr.gov.br](mailto:planalto@planalto.pr.gov.br)

Praça São Francisco de Assis, 1583

85750-000 PLANALTO - PARANÁ

## 6. LEVANTAMENTO DE MERCADO

**6.1.** O levantamento de mercado demonstra que existem diversos fornecedores aptos a atender à demanda, sendo os equipamentos amplamente disponíveis no mercado nacional, com variações de marcas, modelos e especificações técnicas.

**6.2.** Consiste na análise das alternativas possíveis, e justificativa técnica e econômica da escolha do tipo de solução a contratar, podendo, entre outras opções:

**6.2.1.** Ser consideradas contratações similares feitas por outros órgãos e entidades públicas, bem como por organizações privadas, no contexto nacional ou internacional, com objetivo de identificar a existência de novas metodologias, tecnologias ou inovações que melhor atendam às necessidades da Administração;

**6.2.2.** A solução mais adequada consiste na aquisição direta dos equipamentos, considerando a relação custo-benefício, a padronização e a facilidade de manutenção. Não se mostra viável a locação dos equipamentos, uma vez que o uso será contínuo e permanente nas atividades da Secretaria Municipal de Agricultura.

**6.3.** Para a presente contratação foram analisadas contratações similares realizadas por outros municípios buscando identificar as melhores práticas e soluções que atendessem de forma vantajosa as necessidades das Secretarias Municipais deste município de Planalto-PR. Após a análise constatou-se que a modalidade adotada e que trouxe melhores resultados e vantajosidade foi o Pregão Eletrônico.

**6.4.** Portanto, para esta contratação será utilizado a modalidade de licitação PREGÃO, na forma ELETRÔNICA, critério de julgamento será o de MENOR PREÇO POR ITEM, com o modo de disputa ABERTO, tendo como intervalo mínimo de R\$ 100,00 (cem reais), conforme já definido no Estudo Técnico Preliminar.

## 7. DESCRIÇÃO DA SOLUÇÃO COMO UM TODO

**7.1.** A aquisição dos equipamentos agrícolas tem como objetivo aprimorar as atividades de preparo, manejo e cultivo das áreas agrícolas municipais, garantindo maior eficiência, produtividade e economia de recursos. Os equipamentos permitirão otimizar o tempo de execução das tarefas, reduzir custos operacionais e melhorar a qualidade das práticas agrícolas, beneficiando diretamente os produtores rurais e fortalecendo a agricultura local. Dessa forma, a compra representa um investimento essencial para o desenvolvimento sustentável e o aumento da capacidade produtiva do setor.

**7.2.** A solução consiste na aquisição de equipamentos agrícolas que serão incorporados ao patrimônio público municipal e utilizados pela Secretaria Municipal de Agricultura para atendimento das demandas dos produtores rurais. Os equipamentos permitirão a execução de atividades essenciais como manejo de solo, adubação e controle de vegetação, contribuindo para o desenvolvimento das atividades agrícolas e melhoria das condições de produção.

## 8. MODALIDADE PRETENDIDA

**8.1.** Conforme Art. 28. Da Lei 14.133/21 são modalidades de licitação:

I - Pregão;

*umônto*

*Be*

*3001*

4  
000007



# MUNICÍPIO DE PLANALTO

CNPJ: 76.460.526/0001-16

Fone: (46) 3555-8100 - Fax: (46) 3555-8101

E-mail: [planalto@planalto.pr.gov.br](mailto:planalto@planalto.pr.gov.br)

Praça São Francisco de Assis, 1583

85750-000 PLANALTO - PARANÁ

**8.2.** Na mesma Lei, art. 6º, inciso XLI o pregão é a modalidade de licitação obrigatória para aquisição de bens e serviços comuns, cujo critério de julgamento poderá ser o de menor preço ou o de maior desconto;

**8.3.** Para esta contratação será utilizado a modalidade de licitação PREGÃO, na forma ELETRÔNICA, critério de julgamento será o de MENOR PREÇO POR ITEM, com o modo de disputa ABERTO tendo como intervalo mínimo de R\$ 100,00 (cem reais), conforme já definido no Estudo Técnico Preliminar;

**8.4.** A aquisição dos equipamentos agrícolas não se enquadra nas condições que recomendam o uso do Sistema de Registro de Preços, uma vez que se trata de compra pontual e específica, com entrega imediata e quantidade previamente definida. Além disso, a natureza do objeto — bens de alto valor e características técnicas particulares — inviabiliza a estimativa de futuras aquisições ou adesões por outros órgãos. Dessa forma, a contratação direta por licitação convencional mostra-se mais adequada e eficiente para atender à necessidade atual da Administração.

## 9. ESTIMATIVA DE DEMANDA

**9.1.** A demanda estimada considera a necessidade atual da Secretaria Municipal de Agricultura em ampliar e modernizar o parque de máquinas para atendimento às atividades agrícolas e de limpeza das vias do município. Constatou-se que o Município de Planalto-PR não dispõe, em seu acervo, dos equipamentos necessários — 01 (um) rolo faca, 01 (um) distribuidor de adubo sólido de arrasto e 01 (uma) roçadeira agrícola para trator — o que tem limitado a capacidade de apoio direto aos produtores rurais e a execução adequada das ações de manutenção das estradas e vias públicas.

**9.2.** A quantidade definida mostra-se suficiente para suprir as demandas previstas, garantindo suporte às atividades de produção rural e contribuindo para a manutenção regular e eficiente das vias municipais durante o exercício vigente.

**9.3.** Assim, as demandas autorizadas são a seguinte:

ITEM	OBJETO	CATMAT	QTD	UN
01	ROLO FACA • Equipamento novo, sem uso; • Largura mínima de trabalho: 4,00 m; • Diâmetro mínimo: 600 mm (800 mm com navalhas); • Peso mínimo: 1.600 kg; • Autotransportável com levante hidráulico; • Rodado com pneus 11L-15; • Navalhas em aço HARDOX 500; • Eixo mínimo de 90 mm; • Engate com olhal giratório; • Ângulo de afiação mínimo 30°; • Com anéis e quebra-ondas internos.	615428	01	UN
02	DISTRIBUIDOR DE ADUBOS SÓLIDOS DE ARRASTO	615577	02	UN

Monico

Lu

Boni

5

000008



# MUNICÍPIO DE PLANALTO

CNPJ: 76.460.526/0001-16

Fone: (46) 3555-8100 - Fax: (46) 3555-8101

E-mail: [planalto@planalto.pr.gov.br](mailto:planalto@planalto.pr.gov.br)

Praça São Francisco de Assis, 1583  
85750-000 PLANALTO - PARANÁ

	<ul style="list-style-type: none"><li>• Equipamento novo, sem uso;</li><li>• Capacidade mínima: 6.500 kg / 3,5 m<sup>3</sup>;</li><li>• Chassi robusto em aço estrutural;</li><li>• Rodado tandem com pneus 11L-15;</li><li>• Dois discos distribuidores;</li><li>• Esteira mínima de 800 mm;</li><li>• Acionamento por TDP 540 rpm;</li><li>• Transmissão por cardan ou hidráulico;</li><li>• Regulagem de taxa de aplicação;</li><li>• Abertura da comporta mecânica ou hidráulica;</li><li>• Caixa redutora na esteira;</li><li>• Travessas intercaladas.</li></ul>			
03	ROÇADEIRA AGRÍCOLA <ul style="list-style-type: none"><li>• Engate de 3 pontos;</li><li>• Largura mínima: 1,70 m;</li><li>• Acionamento TDP 540 rpm;</li><li>• Navalhas de alta resistência;</li><li>• Chassi reforçado;</li><li>• Altura regulável;</li><li>• Peso mínimo: 450 kg;</li><li>• Potência requerida: 50 a 75 cv.</li></ul>	629101	01	UN

## 10. ESTIMATIVA DO PREÇO DA CONTRATAÇÃO

**10.1.** O valor total estimado é de **R\$ 177.000,00(Cento e setenta e sete mil reais)**.

**10.2.** O valor estimado foi apurado a partir do menor valor de orçamento apresentado, elaborado com base em orçamentos recebidos de empresas especializadas, Banco de Preços e licitações similares de outros órgãos.

**10.3.** Em razão da singularidade dos objetos, alguns itens não foram identificados contratos similares em outros municípios que pudessem servir como parâmetro comparativo. Contudo, foram realizadas pesquisas de preços junto a diferentes empresas, de modo a assegurar a razoabilidade e compatibilidade dos valores apresentados.

**10.4.** Responsável pela cotação dos preços: Monica Andreia Bach.

## 11. JUSTIFICATIVA PARA PARCELAMENTO

**11.1.** Nos termos do art. 47, inciso II, da Lei Federal nº 14.133/2021, as licitações atenderão ao princípio do parcelamento, quando tecnicamente viável e economicamente vantajoso. Na aplicação deste princípio, o § 1º do mesmo art. 47 estabelece que devam ser considerados a responsabilidade técnica, o custo para a Administração de vários contratos frente às vantagens da redução de custos, com divisão do objeto em itens, e o dever de buscar a ampliação da competição e de evitar a concentração de mercado.

**11.2.** Em vista disto, o presente objeto não poderá ser parcelado, uma vez que de acordo com suas características técnicas e peculiaridades, deveram serem entregues de maneira

*Monica*

*Ur*

*3001*

*000009*



# MUNICÍPIO DE PLANALTO

CNPJ: 76.460.526/0001-16

Fone: (46) 3555-8100 - Fax: (46) 3555-8101

E-mail: [planalto@planalto.pr.gov.br](mailto:planalto@planalto.pr.gov.br)

Praça São Francisco de Assis, 1583  
85750-000 PLANALTO - PARANÁ

íntegra, uma única vez.

## 12. CONTRATAÇÕES CORRELATAS/INTERDEPENDENTES

12.1. Diante da própria natureza da contratação, é de se registrar que não há, nesse momento, contratações correlatas ou interdependentes que possam interferir ou exigir maiores cuidados no planejamento da futura contratação.

## 13. ALINHAMENTO COM O PLANO DE CONTRATAÇÃO ANUAL

13.1. A Lei nº 14.133, de 1º de abril de 2021, em seu artigo 12, inciso VII estabelece que cada ente federativo poderá elaborar plano anual de contratação. Dentro deste cenário, considerando que o Município de Planalto passou a instrumentalizar os processos com base na Lei nº 14.133, de 1º de abril de 2021 no ano de 2024, sendo assim, o Município de Planalto/PR encontra-se atualmente em processo de elaboração do Plano Anual de Contratação (PAC), que, embora não tenha sido concluído até a presente data, direcionará de maneira consistente a futura aquisição para atender plenamente às demandas destacadas anteriormente.

## 14. DEMONSTRAÇÃO DOS RESULTADOS PRETENDIDOS

14.1. Com a aquisição dos equipamentos, espera-se ampliar a capacidade de atendimento aos produtores rurais, reduzir custos operacionais, melhorar a eficiência das atividades agrícolas e promover o desenvolvimento econômico local. Busca-se também incentivar práticas sustentáveis, como o plantio direto e o manejo adequado do solo, contribuindo para a preservação ambiental.

## 15. PROVIDÊNCIAS PRÉVIAS AO CONTRATO

15.1. Para a contratação pretendida não haverá necessidade de providências prévias no âmbito da Administração. Entretanto, o gestor e fiscal do contrato devem ter ciência do que aborda o decreto municipal nº 5584 de 02 de janeiro de 2024 que regulamenta a gestão do contrato, vide Art. 92, inciso XVIII da Lei N° 14.133/2021.

## 16. IMPACTOS AMBIENTAIS

16.1. Os equipamentos contribuirão para práticas agrícolas mais sustentáveis, especialmente no manejo de solo e cobertura vegetal. Deverão ser observadas as normas ambientais vigentes quanto à utilização dos equipamentos, bem como boas práticas de operação para evitar degradação ambiental.

16.2. Dessa forma, o uso adequado dos equipamentos promoverá o manejo racional dos recursos naturais, a conservação ambiental e a manutenção sustentável da infraestrutura municipal.

## 17. VIABILIDADE DA CONTRATAÇÃO

17.1. Dessa forma, a abertura de licitação para a aquisição dos maquinários necessários possibilitará o pronto atendimento às demandas da Secretária de Agricultura.

*Umônica*

*be.*

*30/11*

7

000010



# MUNICÍPIO DE PLANALTO

CNPJ: 76.460.526/0001-16

Fone: (46) 3555-8100 - Fax: (46) 3555-8101

E-mail: [planalto@planalto.pr.gov.br](mailto:planalto@planalto.pr.gov.br)

Praça São Francisco de Assis, 1583  
85750-000 PLANALTO - PARANÁ

17.2. Diante de toda a análise desenvolvida no presente Estudo Técnico Preliminar, a contratação mostra-se plenamente viável, tanto em relação à disponibilidade de mercado quanto às condições de execução dos serviços e à competitividade entre os fornecedores do setor. As pesquisas realizadas demonstraram a existência de empresas aptas a fornecer os equipamentos com especificações compatíveis às necessidades do Município, garantindo a adequada execução das atividades planejadas.

Planalto-PR, 16 abril de 2026.

*Monica Andreia Back*  
Monica Andreia Back

Secretária Municipal de Agricultura

*lu*

30/04/2026 000011 8



# MUNICÍPIO DE PLANALTO

CNPJ: 76.460.526/0001-16

Fone: (46) 3555-8100 - Fax: (46) 3555-8101

E-mail: [planalto@planalto.pr.gov.br](mailto:planalto@planalto.pr.gov.br)

Praça São Francisco de Assis, 1583

85750-000 PLANALTO - PARANÁ

## TERMO DE REFERÊNCIA

### 1. ÓRGÃO INTERESSADO:

1.1. Secretaria Municipal de Agricultura.

### 2. OBJETO:

2.1. Aquisição de equipamentos agrícolas, destinados a apoiar as atividades de mecanização agrícola no auxílio dos produtores rurais, através da Proposta nº 007367/2024, Convênio Transferegov, que entre si celebram a união, por intermédio do Ministério da Agricultura e Pecuária e o Município de Planalto-PR.

### 3. RESPONSÁVEL PELO TERMO DE REFERÊNCIA:

3.1. Monica Andreia Back.

### 4. JUSTIFICATIVA:

4.1. A presente contratação tem por objeto a aquisição de equipamentos agrícolas, sendo eles rolo faca, distribuidor de adubo sólido de arrasto e roçadeira agrícola para trator, destinados ao fortalecimento das atividades de mecanização agrícola no âmbito do Município de Planalto-PR.

4.2. A aquisição justifica-se pela necessidade de apoiar os produtores rurais locais, especialmente os de pequeno e médio porte, que dependem diretamente de políticas públicas para viabilizar e otimizar suas atividades produtivas. A mecanização agrícola é fator essencial para o aumento da produtividade, melhoria da qualidade das culturas e redução de custos operacionais, além de contribuir para a sustentabilidade das práticas agrícolas.

4.3. O rolo faca será utilizado no manejo de cobertura vegetal, contribuindo para o sistema de plantio direto, conservação do solo e controle de plantas daninhas. O distribuidor de adubo sólido de arrasto possibilitará maior eficiência na adubação das lavouras, garantindo melhor aproveitamento dos insumos e uniformidade na aplicação. Já a roçadeira agrícola para trator será empregada na manutenção de áreas, controle de vegetação e limpeza de terrenos, atividades fundamentais para o adequado manejo das propriedades rurais.

4.4. Destaca-se que a presente aquisição está vinculada à Proposta nº 007367/2024, formalizada por meio de Convênio celebrado no sistema Transferegov, entre a União, por intermédio do Ministério da Agricultura e Pecuária, e o Município de Planalto-PR, tendo como objetivo o fortalecimento do setor agrícola local por meio da disponibilização de equipamentos adequados.

4.5. A aquisição desses equipamentos visa atender produtores rurais, associações de agricultores e às demandas de manutenção das infraestruturas municipais, fortalecendo



# MUNICÍPIO DE PLANALTO

CNPJ: 76.460.526/0001-16

Fone: (46) 3555-8100 - Fax: (46) 3555-8101

E-mail: [planalto@planalto.pr.gov.br](mailto:planalto@planalto.pr.gov.br)

Praça São Francisco de Assis, 1583

85750-000 PLANALTO - PARANÁ

ações de mecanização e garantindo maior eficiência, redução de esforço manual e melhoria da qualidade das operações realizadas pelo município.

4.6. Dessa forma, a aquisição dos referidos equipamentos mostra-se plenamente justificada, considerando seu impacto direto no desenvolvimento rural, no aumento da produtividade agrícola e no atendimento das demandas do município, promovendo, assim, o desenvolvimento econômico e social da região.

## 5. VALOR:

5.1. O valor total estimado é de **R\$ 134.000,00 (Cento e trinta e quatro mil reais)**.

5.2. O valor estimado foi apurado a partir do menor valor de orçamento apresentado, elaborado com base em orçamentos recebidos de empresas especializadas, Banco de Preços e licitações similares de outros órgãos.

5.3. Em razão da singularidade dos objetos, alguns itens não foram identificados contratos similares em outros municípios que pudessem servir como parâmetro comparativo. Contudo, foram realizadas pesquisas de preços junto a diferentes empresas, de modo a assegurar a razoabilidade e compatibilidade dos valores apresentados.

5.4. Responsável pela conferência dos preços: Monica Andreia Bach.

## 6. OBJETOS:

ITEM	OBJETO	CATMAT	QTD	UN	VALOR UNIT.	VALOR TOTAL
01	ROLO FACA • Equipamento novo, sem uso; • Largura mínima de trabalho: 4,00 m; • Diâmetro mínimo: 600 mm (800 mm com navalhas); • Peso mínimo: 1.600 kg; • Autotransportável com levante hidráulico; • Rodado com pneus 11L-15; • Navalhas em aço HARDOX 500; • Eixo mínimo de 90 mm; • Engate com olhal giratório; • Ângulo de afiação mínimo 30°; • Com anéis e quebra-ondas internos.	615428	01	UN	R\$ 61.000,00	R\$ 61.000,00
02	DISTRIBUIDOR DE ADUBOS SÓLIDOS DE ARRASTO	615577	02	UN	R\$ 29.000,00	R\$ 58.000,00



# MUNICÍPIO DE PLANALTO

CNPJ: 76.460.526/0001-16

Fone: (46) 3555-8100 - Fax: (46) 3555-8101

E-mail: [planalto@planalto.pr.gov.br](mailto:planalto@planalto.pr.gov.br)

Praça São Francisco de Assis, 1583  
85750-000 PLANALTO - PARANÁ

	<ul style="list-style-type: none"> <li>• Equipamento novo, sem uso;</li> <li>• Capacidade mínima: 6.500 kg / 3,5 m<sup>3</sup>;</li> <li>• Chassi robusto em aço estrutural;</li> <li>• Rodado tandem com pneus 11L-15;</li> <li>• Dois discos distribuidores;</li> <li>• Esteira mínima de 800 mm;</li> <li>• Acionamento por TDP 540 rpm;</li> <li>• Transmissão por cardan ou hidráulico;</li> <li>• Regulagem de taxa de aplicação;</li> <li>• Abertura da comporta mecânica ou hidráulica;</li> <li>• Caixa redutora na esteira;</li> <li>• Travessas intercaladas.</li> </ul>					
03	<b>ROÇADEIRA AGRÍCOLA</b> <ul style="list-style-type: none"> <li>• Engate de 3 pontos;</li> <li>• Largura mínima: 1,70 m;</li> <li>• Acionamento TDP 540 rpm;</li> <li>• Navalhas de alta resistência;</li> <li>• Chassi reforçado;</li> <li>• Altura regulável;</li> <li>• Peso mínimo: 450 kg;</li> <li>• Potência requerida: 50 a 75 cv.</li> </ul>	629101	01	UN	R\$ 15.000,00	R\$ 15.000,00
<b>TOTAL: R\$ 134.000,00</b>						

**OBS: Havendo qualquer discordância entre a descrição do CATMAT e a do Edital, prevalecerá a descrição constante no Edital.**

## 7. CONDIÇÕES DE ENTREGA E DE GARANTIA:

7.1. A empresa contratada deverá entregar os objetos no prazo máximo de 60 (sessenta) dias consecutivos, contados a partir do recebimento da solicitação da Secretaria responsável. A entrega deverá ser realizada na sede da Secretaria, localizada na Praça São Francisco de Assis, nº 1583, Centro, junto à Prefeitura, de segunda a sexta-feira, em horário comercial, das 7h30 às 11h30 e das 13h30 às 17h30;

*Umonica*



# MUNICÍPIO DE PLANALTO

CNPJ: 76.460.526/0001-16

Fone: (46) 3555-8100 - Fax: (46) 3555-8101

E-mail: [planalto@planalto.pr.gov.br](mailto:planalto@planalto.pr.gov.br)

Praça São Francisco de Assis, 1583

85750-000 PLANALTO - PARANÁ

7.2. O requerimento formal mencionado no subitem anterior deverá conter as seguintes informações:

- a) Identificação da Secretaria municipal solicitante;
- b) Identificação dos objetos a serem adquiridos;
- c) Quantidade e medida (quando necessário) dos objetos;
- d) Local e prazo de entrega dos objetos;
- e) Assinatura do Secretário(a) municipal responsável;

7.3. Os objetos serão recebidos, imediatamente depois de efetuada a entrega, pelo(a) responsável pelo acompanhamento e fiscalização do contrato, para efeito de posterior verificação de sua conformidade com as especificações constantes neste Termo de Referência;

7.4. A empresa CONTRATADA deverá fazer a entrega dos objetos licitado junto à Secretaria Municipal solicitante no Município de Planalto – PR, sem custos adicionais ao município;

7.5. Não será aceito nenhum objeto que esteja em desacordo com o solicitado pelo departamento responsável neste Termo de Referência;

7.6. Os objetos poderão ser rejeitados, no todo ou em parte, quando em desacordo com as especificações constantes neste Termo de Referência, devendo ser substituídos no prazo de 20 (vinte) dias úteis, a contar da notificação da contratada, às suas custas, sem prejuízo da aplicação das penalidades;

7.7. Os objetos deverão ser entregues por meio de transporte da(s) Contratada(s) e através de seus próprios funcionários ou por intermédio de empresa contratada pela(s) licitante(s) vencedora(s), ficando sob inteira responsabilidade desta(s) o ressarcimento de eventuais danos provenientes de acidente(s) porventura sofridos por seus colaboradores ou por interpostas pessoas;

7.8. A Contratada fica obrigada a substituir, às suas expensas, no todo ou em parte, os objetos em que se verificarem vícios, defeitos ou incorreções, cabendo à fiscalização não atestar o recebimento do objeto até que sejam sanadas todas as eventuais pendências que possam vir a ser apontadas;

7.9. Responsabilizar-se pelo transporte apropriado dos objetos, assumindo exclusivamente a responsabilidade por todas as despesas relativas à entrega do objeto até o devido atesto da Nota Fiscal, inclusive o frete;

7.10. O objeto deve estar acompanhado do manual do usuário, com uma versão em português;

7.11. Na entrega técnica, a Contratada apresentará a Contratante todas as informações sobre os recursos que seu objeto oferece e suas funcionalidades e instruções sobre a importância da manutenção preventiva;



# MUNICÍPIO DE PLANALTO

CNPJ: 76.460.526/0001-16

Fone: (46) 3555-8100 - Fax: (46) 3555-8101

E-mail: [planalto@planalto.pr.gov.br](mailto:planalto@planalto.pr.gov.br)

Praça São Francisco de Assis, 1583

85750-000 PLANALTO - PARANÁ

**7.12.** A Contratada se responsabilizará por todas as despesas relativas ao pagamento de seus empregados, encargos trabalhistas, previdenciários, bem como imposto e taxas incidentes sobre o presente contrato, além das despesas diretas e indiretas decorrentes de transporte, materiais e equipamentos correrão pôr conta da Contratada, assim como as despesas referentes aos seguros e quaisquer danos causados a terceiros, correndo ainda por sua conta o pagamento de impostos de quaisquer naturezas do presente contrato;

**7.13.** A Contratada deverá fornecer garantia contra defeitos de fabricação e de montagem de 12 (doze) meses, sem limite de horas, contados a partir da entrega técnica do equipamento conforme Termo de Garantia do Fabricante.

**7.14.** Caso seja necessário o acionamento da garantia, a Contratada será integralmente responsável pela retirada, transporte e devolução do equipamento objeto deste contrato, sem qualquer ônus adicional à Contratante. A retirada deverá ocorrer no local onde o equipamento estiver instalado, mediante prévio agendamento, devendo a Contratada assegurar todos os cuidados necessários ao manuseio, preservação e segurança do bem até sua devolução em perfeitas condições de funcionamento.

**7.15.** A Contratada terá que ter uma assistência técnica própria ou, alternativamente, manter parceria formal com empresa ou oficina autorizada situada em um raio máximo de 250 km do Município contratante, apta a realizar manutenções corretivas e preventivas no equipamento objeto deste contrato. A assistência deverá possuir capacidade técnica para atender eventuais necessidades futuras, incluindo o fornecimento e substituição de peças específicas do maquinário, garantindo a continuidade e a eficiência do seu funcionamento. Quando solicitado, a Contratada deverá apresentar comprovação da existência e localização da assistência técnica ou empresa parceira, bem como da disponibilidade de peças compatíveis para reparos.

**7.16.** A licitante contratada deverá seguir a regulamentação imposta pelo Decreto municipal Nº5548/2023 o qual trata sobre a retenção de Imposto de Renda (IR), para emissão dos documentos fiscais.

**7.17.** O prazo de vigência será até 12 (doze) meses, tendo início a partir da assinatura do respectivo contrato.

## **8. OBRIGAÇÕES DA CONTRATANTE:**

**8.1.** Receber os objetos no prazo e condições estabelecidas no Termo de Referência e Edital;

**8.2.** Comunicar à Contratada, por escrito, sobre imperfeições, falhas ou irregularidades verificadas no objeto fornecido, para que seja substituído, reparado ou corrigido;

**8.3.** Acompanhar e fiscalizar o cumprimento das obrigações da Contratada, através de comissão/servidor especialmente designado;

**8.4.** Efetuar o pagamento à Contratada no valor correspondente ao fornecimento do objeto,



# MUNICÍPIO DE PLANALTO

CNPJ: 76.460.526/0001-16

Fone: (46) 3555-8100 - Fax: (46) 3555-8101

E-mail: [planalto@planalto.pr.gov.br](mailto:planalto@planalto.pr.gov.br)

Praça São Francisco de Assis, 1583

85750-000 PLANALTO - PARANÁ

após o ATESTO da Nota Fiscal/Fatura pelo servidor da Secretaria municipal de Administração;

**8.5.** O pagamento será efetuado em até 30 (trinta) dias uteis após a entrega do objeto, emissão e apresentação da referida nota fiscal;

**8.6.** Prestar as informações e os esclarecimentos que venham a ser solicitados pela empresa fornecedora atinentes ao objeto do edital;

**8.7.** A Administração não responderá por quaisquer compromissos assumidos pela Contratada com terceiros, ainda que vinculados à execução do presente Termo de Contrato, bem como por qualquer dano causado a terceiros em decorrência de ato da Contratada, de seus empregados, prepostos ou subordinados.

## **9. OBRIGAÇÕES DA CONTRATADA:**

**9.1.** Cumprir todas as obrigações constantes no Termo de Referência e Edital, assumindo como exclusivamente seus os riscos e as despesas decorrentes da boa e perfeita execução do objeto;

**9.2.** Efetuar a entrega dos objetos em perfeitas condições, conforme especificações, prazo e local constantes no Edital e seus anexos, acompanhado da respectiva nota fiscal, na qual constarão as indicações referentes a: marca, fabricante, procedência e validade;

**9.3.** Responsabilizar-se pelos vícios e danos decorrentes do objeto, de acordo com os artigos 12, 13 e 17 a 27, do Código de Defesa do Consumidor (Lei nº 8.078, de 1990);

**9.4.** Substituir, reparar ou corrigir, às suas expensas, no prazo fixado neste Termo de Referência, o objeto com avarias ou defeitos;

**9.5.** Comunicar à Contratante, no prazo máximo de 24 (vinte e quatro) horas que antecede a data da entrega, os motivos que impossibilitem o cumprimento do prazo previsto, com a devida comprovação;

**9.6.** Manter, durante toda a execução do contrato, em compatibilidade com as obrigações assumidas, todas as condições de habilitação e qualificação exigidas na licitação;

**9.7.** Responder, integralmente, por perdas e danos que vier a causar ao Município ou a terceiros em razão de ação ou omissão, dolosa ou culposa, sua ou de seus prepostos, independentemente de outras cominações contratuais ou legais a que estiver sujeita;

**9.8.** Todos os objetos poderão ser rejeitados, no todo ou em parte, quando em desacordo com as especificações constantes neste Termo de Referência e na proposta;

**9.9.** Se os objetos entregues não estiverem de acordo com as especificações solicitadas ou apresentar defeito sistemático de fabricação, devidamente comprovados pela frequência de manutenções corretivas realizadas pelo fabricante/concessionária, deverá ser substituído no prazo máximo de 20 (vinte) dias consecutivos;

**9.10.** Apresentar documentos que comprovem a procedência dos objetos fornecidos, sempre que solicitado;



# MUNICÍPIO DE PLANALTO

CNPJ: 76.460.526/0001-16

Fone: (46) 3555-8100 - Fax: (46) 3555-8101

E-mail: [planalto@planalto.pr.gov.br](mailto:planalto@planalto.pr.gov.br)

Praça São Francisco de Assis, 1583

85750-000 PLANALTO - PARANÁ

**9.11.** Assumir os ônus e responsabilidades pelo recolhimento de todos os tributos federais, estaduais e municipais que incidam ou venham a incidir sobre o objeto deste Termo de Referência;

**9.12.** Cumprir, as suas expensas, todas as cláusulas contratuais que definam suas obrigações.

**9.13.** Ter uma assistência técnica própria ou, alternativamente, manter parceria formal com empresa ou oficina autorizada situada em um raio máximo de 250 km do Município contratante, apta a realizar manutenções corretivas e preventivas no equipamento objeto deste contrato. A assistência deverá possuir capacidade técnica para atender eventuais necessidades futuras, incluindo o fornecimento e substituição de peças específicas do maquinário, garantindo a continuidade e a eficiência do seu funcionamento. Quando solicitado, a Contratada deverá apresentar comprovação da existência e localização da assistência técnica ou empresa parceira, bem como da disponibilidade de peças compatíveis para reparos.

**9.14.** Responsabilizar-se pelo transporte apropriado dos objetos, assumindo exclusivamente a responsabilidade por todas as despesas relativas à entrega e a montagem dos objetos até o devido atesto da Nota Fiscal, inclusive o frete.

## 10. JUSTIFICATIVA PARA O PARCELAMENTO OU NÃO DA SOLUÇÃO:

**10.1.** Nos termos do art. 47, inciso II, da Lei Federal nº 14.133/2021, as licitações atenderão ao princípio do parcelamento, quando tecnicamente viável e economicamente vantajoso. Na aplicação deste princípio, o § 1º do mesmo art. 47 estabelece que devam ser considerados a responsabilidade técnica, o custo para a Administração de vários contratos frente às vantagens da redução de custos, com divisão do objeto em itens, e o dever de buscar a ampliação da competição e de evitar a concentração de mercado.

**10.2.** Em vista disto, o presente objeto não poderá ser parcelado, uma vez que de acordo com suas características técnicas e peculiaridades, deveram serem entregues de maneira íntegra, uma única vez.

## 11. MODALIDADE:

**11.1.** Conforme Art. 28. Da Lei 14.133/21 são modalidades de licitação:

I - Pregão;

**11.2.** Na mesma Lei, art. 6º, inciso XLI o pregão é a modalidade de licitação obrigatória para aquisição de bens e serviços comuns, cujo critério de julgamento poderá ser o de menor preço ou o de maior desconto;

**11.3.** Para esta contratação será utilizado a modalidade de licitação PREGÃO, na forma ELETRÔNICA, critério de julgamento será o de MENOR PREÇO POR ITEM, com o modo de



# MUNICÍPIO DE PLANALTO

CNPJ: 76.460.526/0001-16

Fone: (46) 3555-8100 - Fax: (46) 3555-8101

E-mail: [planalto@planalto.pr.gov.br](mailto:planalto@planalto.pr.gov.br)

Praça São Francisco de Assis, 1583

85750-000 PLANALTO - PARANÁ

disputa ABERTO, tendo como intervalo mínimo de R\$ 100,00 (cem reais), conforme já definido no Estudo Técnico Preliminar.

11.4. A aquisição dos equipamentos agrícolas não se enquadra nas condições que recomendam o uso do Sistema de Registro de Preços, uma vez que se trata de compra pontual e específica, com entrega imediata e quantidade previamente definida. Além disso, a natureza do objeto — bens de alto valor e características técnicas particulares — inviabiliza a estimativa de futuras aquisições ou adesões por outros órgãos. Dessa forma, a contratação direta por licitação convencional mostra-se mais adequada e eficiente para atender à necessidade atual da Administração.

## 12. REQUISITOS DA CONTRATAÇÃO:

12.1. A empresa deverá fornecer junto com a proposta, FOLDERS, ENCARTES, FOLHETOS TÉCNICOS ou CATÁLOGOS dos itens ofertados, onde constem as especificações técnicas e a caracterização dos mesmos, permitindo a consistente avaliação da equipe técnica.

12.2. A Contratada deverá fornecer garantia contra defeitos de fabricação e de montagem de 12 (doze) meses, sem limite de horas, contados a partir da entrega técnica do equipamento conforme Termo de Garantia do Fabricante.

12.3. Ter uma assistência técnica própria ou, alternativamente, manter parceria formal com empresa ou oficina autorizada situada em um raio máximo de 250 km do Município contratante, apta a realizar manutenções corretivas e preventivas no equipamento objeto deste contrato. A assistência deverá possuir capacidade técnica para atender eventuais necessidades futuras, incluindo o fornecimento e substituição de peças específicas do maquinário, garantindo a continuidade e a eficiência do seu funcionamento. Quando solicitado, a Contratada deverá apresentar comprovação da existência e localização da assistência técnica ou empresa parceira, bem como da disponibilidade de peças compatíveis para reparos.

## 13. PAGAMENTO E DOTAÇÃO ORÇAMENTÁRIA:

13.1. O pagamento será efetuado após a liberação de recursos, entrega, emissão e o recebimento da respectiva nota fiscal;

13.2. O pagamento ficara condicionado ao repasse dos recursos financeiros oriundos da Proposta nº 007367/2024, Convênio Transferegov;

13.3. A licitante contratada deverá seguir a regulamentação imposta pelo Decreto municipal Nº 5548/2023 o qual trata sobre a retenção de Imposto de Renda (IR), para emissão dos documentos fiscais;

13.4. Para cobertura das despesas decorrentes desta contratação serão oriundos da Proposta nº 007367/2024, Convênio Transferegov, Proveniente da seguinte DOTAÇÃO



# MUNICÍPIO DE PLANALTO

CNPJ: 76.460.526/0001-16

Fone: (46) 3555-8100 - Fax: (46) 3555-8101

E-mail: [planalto@planalto.pr.gov.br](mailto:planalto@planalto.pr.gov.br)

Praça São Francisco de Assis, 1583

85750-000 PLANALTO - PARANÁ

## ORÇAMENTÁRIA:

DOTAÇÕES		
Conta da despesa	Funcional programática	Destinação de recurso
03332	11.133.20.606.2001.2057	4.4.90.52.00.00.01872

### 14. GERÊNCIA E FISCALIZAÇÃO DO CONTRATO:

14.1. O contrato ou instrumento equivalente oriundo desta contratação terão como responsáveis, nos termos do Decreto 11.246/2022 e da Lei nº14.133/21, e Decreto Municipal 5584/2024:

a) GESTORA DO CONTRATO: Carla Sabrina Rech Malinski.

b) FISCAL DO CONTRATO: Monica Andreia Bach.

14.2. Caberá aos gestores e fiscais designados pela autoridade competente do Município promover todas as ações necessárias ao fiel cumprimento dos ajustes decorrentes do contrato ou da Ata.

Planalto-PR, 06 maio de 2026.

*Monica Andreia Bach*  
Monica Andreia Bach

Secretária Municipal de Agricultura

*Luiz Carlos Boni*  
Luiz Carlos Boni

Prefeito Municipal de Planalto

**TABELA COMPARATIVA DE VALOR**

ITEM	GANÁ	CASCÁVEL	CIESCA	KE SOJA	OUTROS MUNICÍPIOS	BANCO DE PREÇO	QTD	MENOR VALOR	VALOR TOTAL
1	R\$ 61.000,00	R\$ 61.500,00	R\$ 97.000,00	R\$ 65.000,00		R\$ 63.300,00	1	R\$ 61.000,00	R\$ 61.000,00
2	R\$ 51.000,00	R\$ 50.000,00	R\$ 29.000,00	R\$ 47.850,00		R\$ 32.500,00	2	R\$ 29.000,00	R\$ 58.000,00
3		R\$ 15.000,00	R\$ 15.000,00	R\$ 17.500,00	R\$ 13.400,00	R\$ 16.350,00	1	R\$ 15.000,00	R\$ 15.000,00
<b>VALOR TOTAL:</b>									R\$ 134.000,00

**EMPRESAS**

Empresa 01: GANA INDUSTRIA DE IMPLEMENTOS AGRÍCOLAS – CNPJ: 86.853.355/0001-49;  
Empresa 02: CASCAVEL MAQUINAS AGRICOLAS LTDA – CNPJ: 76.075.118/0019-70;  
Empresa 03: CIESCA SOLUÇÕES AGROPECUARIAS LTDA – CNPJ: 57.366.851/0001-70;  
Empresa 04: KE SOJA COMERCIO DE INSUMOS E MAQUINAS AGRICOLAS LTDA – CNPJ: 89.842.686/0011-43.  
Outros Municípios;  
Banco de preços.

O valor estimado foi apurado a partir do menor valor de orçamento apresentado, elaborado com base em orçamentos recebidos de empresas especializadas, Banco de Preços e licitações similares de outros órgãos.

VALOR TOTAL: R\$ 134.000,00(Cento e trinta e quatro mil reais).

RESPONSÁVEL PELA COTAÇÃO:

*Américo Andreia Barz*

**licitacao@planalto.pr.gov.br**

---

**De:** klayton canello <diretor@gana.ind.br>  
**Enviado em:** quarta-feira, 15 de abril de 2026 11:35  
**Para:** licitacao@planalto.pr.gov.br  
**Assunto:** orcamento licitacao  
**Anexos:** Orçamento (1).pdf; Orçamento (2).pdf

segue orcamento da licitacao

--  
ATT.  
Klayton Canello  
GANA INDÚSTRIA DE IMPLEMENTOS AGRÍCOLAS  
WWW.GANA.IND.BR  
46 999020012





# MUNICÍPIO DE PLANALTO

CNPJ: 76.460.526/0001-16

Fone: (46) 3555-8100 - Fax: (46) 3555-8101

E-mail: [planalto@planalto.pr.gov.br](mailto:planalto@planalto.pr.gov.br)

Praça São Francisco de Assis, 1583

85750-000 PLANALTO - PARANA

## ORÇAMENTO

### OBJETO:

EMPRESA: GANA INDUSTRIA DE IMPLEMETOS AGRICOLAS

CNPJ: 868533550001 49

TELEFONE: 46 999020012

ENDEREÇO: RUA ALBERTO KITLAUS

CIDADE: PEROLA DO OESTE

ESTADO: PR

Item	Descrição do bem	Quantidade	Custo Unit.	Valor Total I
01	<p>• <b>ROLO FACA</b></p> <ul style="list-style-type: none"><li>• O equipamento deverá ser novo, sem uso, e atender às seguintes especificações mínimas</li><li>• Largura de trabalho mínima de 4,00 metros;</li><li>• Diâmetro mínimo do rolo de 600 mm e mínimo de 800 mm com navalhas;</li><li>• Peso mínimo de 1.600 kg;</li><li>• Equipamento autotransportável, com sistema de levante hidráulico;</li><li>• Rodado com pneus, admitindo-se equivalente técnico; e pneus 111 15</li><li>• Navalhas em aço de alta resistência (hardox 500)</li><li>• Eixo com diâmetro mínimo de 90 mm;</li><li>• Mancal UCF,</li><li>• 4 fileiras de navalhas,</li><li>• Quebra ondas interno do rolo ,</li><li>• Navalhas com ângulo de afiação de 30 graus,</li></ul>	01	61.000,00	
02	<p><b>DISTRIBUIDOR DE ADUBOS SÓLIDOS DE ARRASTO</b></p> <p>O equipamento deverá ser novo, sem uso, e atender às seguintes especificações técnicas mínimas</p> <p><b>DISTRIBUIDOR DE ADUBOS SÓLIDOS DE ARRASTO 8500</b> Capacidade mínima de carga de 5.250 kg</p> <ul style="list-style-type: none"><li>• Estrutura robusta, com chassi em aço estrutural com reservatório parafusado no chassis de fácil manutenção;</li></ul>	02	51.000,00	102.000,00



# MUNICÍPIO DE PLANALTO

CNPJ: 76.460.526/0001-16

Fone: (46) 3555-8100 - Fax: (46) 3555-8101

E-mail: [planalto@planalto.pr.gov.br](mailto:planalto@planalto.pr.gov.br)

Praça São Francisco de Assis, 1583

85750-000 PLANALTO - PARANÁ

	<ul style="list-style-type: none"><li>• Sistema de rodado tipo tandem, com pneus 11 L 15 admitindo-se equivalente técnico;</li><li>• Equipado com 02 (dois) discos distribuidores, 10 palhetas.</li><li>• Esteira transportadora com largura mínima de 800 mm com travessas intercaladas ,</li><li>• Sistema de acionamento por TDP de 540 rpm, com transmissão por cardan, mínimo 3 cardan, ou sistema hidráulico;</li><li>• Sistema de regulagem da taxa de aplicação, mínimo 3 regulagen de velocidade da esteira ,</li><li>• Sistema de abertura da comporta com acionamento mecânico com alavanca sem rosca</li><li>• Engate com único com o olhau giratório.</li><li>• Pintura epóxi</li><li>• Esteria com acionamento através de caixa redutora</li><li>• Chapa defletora interna com no mínimo 300 mm de altura da esteira para calcário</li><li>• Mancais dos eixos tipo UCF.</li></ul>			
03	<b>ROÇADEIRA AGRÍCOLA PARA TRATOR</b> <ul style="list-style-type: none"><li>• Acoplamento ao trator por engate de 3 pontos;</li><li>• Largura mínima de corte de 1,70 metros;</li><li>• Acionamento por TDP de 540 rpm;</li><li>• Navalhas em aço de alta resistência, com sistema de proteção;</li><li>• Estrutura com chassi reforçado e roda guia para regulagem de altura;</li><li>• Altura de corte regulável;</li><li>• Peso mínimo de 450 kg;</li><li>• Potência requerida do trator entre 50 e 75 cv;</li></ul>	01		

VALOR TOTAL: R\$ 163.000,00

Data: 26/03/26

Validade da Proposta: 25/04/26

ASSINATURA COM CARIMBO

86.853.355/0001-49

Gana Indústria de Máquinas  
Agrícolas Ltda.

Av. Capibaribe, 303 - And Terreo - Centro

CEP 85.730-000

PRANCHITA-PR

000024

**De:** realeza@camagril.com.br  
**Enviado em:** quarta-feira, 15 de abril de 2026 09:55  
**Para:** licitacao@planalto.pr.gov.br  
**Assunto:** ORÇAMENTO  
**Anexos:** ORÇAMENTO PREF PLANALTO.pdf

Bom dia, segue em anexo orçamento conforme solicitado.

Atte



MASSEY FERGUSON

**Lidiane M. B. Gehlen**  
Assistente Administrativo  
**Cascavel Máquinas Agrícolas Ltda**  
Rodovia PR 483 281 s/n - Industrial  
85770-000 - Realeza / PR  
(46) 3543-4453 | (46) 98832-9140  
<https://www.camagril.com.br>  
[realeza@camagril.com.br](mailto:realeza@camagril.com.br)

**CAMAGRIL**  
**CASCAVEL MÁQUINAS AGRÍCOLAS LTDA**

26 de março de 2026

**ORÇAMENTO**

A

PREFEITURA MUNICIPAL DE PLANALTO

ITEM	DESCRIÇÃO	UNID.	QUANTIDADE	PREÇO UNITÁRIO	PREÇO TOTAL
01	Rolo Faca modelo Discover X4, com diâmetro do rolo de 600mm e diâmetro do rolo com faca 800mm, faca em Harbox, peso aproximado de 1.600kg, com pneus 11L15, marca Gana, novo.	Unidade	01	R\$ 61.500,00	R\$ 61.500,00
02	Distribuidor De Fertilizante e Composto Orgânico DGFCO 8000, é um implemento de arrasto de alta capacidade (3,80 m³ / ~8.000 kg), esteira de 800 mm (80 cm), com rodado tanden, 4 pneus, acionamento via tomada de força, Marca Baldan, novo.	Unidade	02	R\$ 50.000,00	R\$ 100.000,00
03	Roçadeira Hidraulica modelo RH 1800, com largura de corte de 1.700mm, acionamento da tomada de força com 540rpm, com roda guia e regulagem de altura lateral, com peso de 773kg, Potencia requerida 50cv, Marca São José, novo.	Unidade	01	R\$ 15.000,00	R\$ 15.000,00
<b>TOTAL</b>					<b>R\$ 176.500,00</b>

PATO BRANCO - (46) 3223-4493  
DOIS VIZINHOS - (46) 3536-5777  
REALEZA - (46) 9 8805 9699  
MEDIANEIRA - (45) 3264-2380

CASCAVEL - (45) 2101-0101  
TOLEDO - (45) 3252-2672  
PALOTINA - (44) 3649-5566  
UBIRATÃ - (44) 3543-1253

GOIOERÊ - (44) 3522-2810  
CAMPO MOURÃO - (44) 3518-6263  
MARINGÁ - (44) 3293-6868  
ASSIS-SP - (18) 3302-3933

000026

**CAMAGRIL**  
**CASCAVEL MÁQUINAS AGRÍCOLAS LTDA**

26 de março de 2026

**CONDIÇÕES DE PAGAMENTO:** A vista

**VALIDADE DA PROPOSTA:** Mediante disponibilidade

**DADOS FATURAMENTO:**

CASCAVEL MÁQUINAS AGRICOLAS LTDA

CNPJ 76.075.118/0019-70



RODRIGO BURATTI – GERENTE DA FILIAL

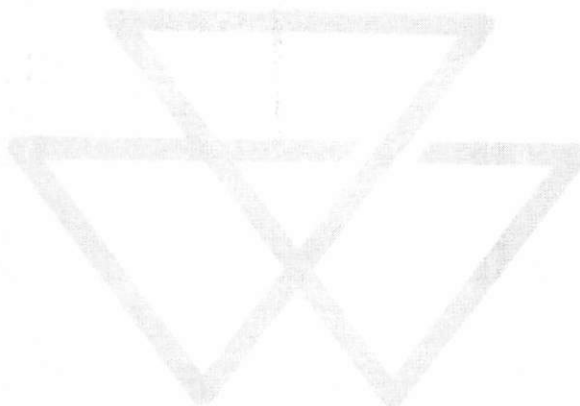

MASSEY FERGUSON

PATO BRANCO - (46) 3223-4493  
DOIS VIZINHOS - (46) 3536-5777  
REALEZA - (46) 9 8805 9699  
MEDIANEIRA - (45) 3264-2380

CASCAVEL - (45) 2101-0101  
TOLEDO - (45) 3252-2672  
PALOTINA - (44) 3649-5566  
UBIRATÃ - (44) 3543-1253

GOIOERÊ - (44) 3522-2810  
CAMPO MOURÃO - (44) 3518-6263  
MARINGÁ - (44) 3293-6868  
ASSIS-SP - (18) 3302-3933

000027

**De:** agro ciesca <agrociesca@hotmail.com>  
**Enviado em:** terça-feira, 14 de abril de 2026 15:48  
**Para:** licitacao@planalto.pr.gov.br  
**Assunto:** ORÇAMENTO, ROLOFACAM ROÇADEIRA, DISTRIBUIDOR DE ADUBOS  
**Anexos:** CamScanner 27-03-2026 16.19 (1).pdf



# MUNICÍPIO DE PLANALTO

CNPJ: 76.460.526/0001-16  
Fone: (46) 3555-8100 - Fax: (46) 3555-8101  
E-mail: [planalto@planalto.pr.gov.br](mailto:planalto@planalto.pr.gov.br)  
Praça São Francisco de Assis, 1583  
85750-000 PLANALTO - PARANÁ

## ORÇAMENTO

### OBJETO:

EMPRESA: CIESCA SOLUÇÕES AGROPECUARIAS LTDA

CNPJ: 57.366.851/0001-70

TELEFONE: 46-988171592

ENDEREÇO: AVENIDA DOS IMIGRANTES, 32227

CIDADE: DOIS VIZINHOS

ESTADO: PARANÁ

Item	Descrição do bem	Quantidade	Custo Unit.	Valor Total I
01	<p>• <b>ROLO FACA</b></p> <p>O equipamento deverá ser novo, sem uso, e atender às seguintes especificações mínimas</p> <ul style="list-style-type: none"><li>• Largura de trabalho mínima de 4,00 metros;</li><li>• Diâmetro mínimo do rolo de 600 mm e mínimo de 800 mm com navalhas;</li><li>• Peso mínimo de 1.600 kg;</li><li>• Equipamento autotransportável, com sistema de levante hidráulico;</li><li>• Rodado com pneus, admitindo-se equivalente técnico;</li><li>• Navalhas em aço de alta resistência (Hardox 500)</li><li>• Eixo com diâmetro mínimo de 90 mm;</li></ul>	01	R\$97.000,00	R\$97.000,00
02	<p><b>DISTRIBUIDOR DE ADUBOS SÓLIDOS DE ARRASTO</b></p> <p>O equipamento deverá ser novo, sem uso, e atender às seguintes especificações técnicas mínimas</p> <ul style="list-style-type: none"><li>• Capacidade mínima de carga de 5.250 kg e volume mínimo de 3,5 m<sup>3</sup>;</li></ul>	02	R\$29.000,00	R\$58.000,00

CIESCA SOLUÇÕES AGROPECUARIAS  
CNPJ: 57.366.851/0001-70  
(46) 2300-0857



# MUNICÍPIO DE PLANALTO

CNPJ: 76.460.526/0001-16

Fone: (46) 3555-8100 - Fax: (46) 3555-8101

E-mail: [planalto@planalto.pr.gov.br](mailto:planalto@planalto.pr.gov.br)

Praça São Francisco de Assis, 1583  
85750-000 PLANALTO - PARANÁ

	<ul style="list-style-type: none"><li>• Estrutura robusta, com chassi em aço estrutural e reservatório resistente, de fácil manutenção;</li><li>• Sistema de rodado tipo tandem, com pneus, admitindo-se equivalente técnico;</li><li>• Equipado com 02 (dois) discos distribuidores;</li><li>• Esteira transportadora com largura mínima de 800 mm;</li><li>• Sistema de acionamento por TDP de 540 rpm, com transmissão por cardan ou sistema hidráulico;</li><li>• Sistema de regulagem da taxa de aplicação;</li><li>• Sistema de abertura da comporta com acionamento mecânico ou hidráulico;</li></ul>			
03	<b>ROÇADEIRA AGRÍCOLA PARA TRATOR</b> <ul style="list-style-type: none"><li>• Acoplamento ao trator por engate de 3 pontos;</li><li>• Largura mínima de corte de 1,70 metros;</li><li>• Acionamento por TDP de 540 rpm;</li><li>• Navalhas em aço de alta resistência, com sistema de proteção;</li><li>• Estrutura com chassi reforçado e roda guia para regulagem de altura;</li><li>• Altura de corte regulável;</li><li>• Peso mínimo de 450 kg;</li><li>• Potência requerida do trator entre 50 e 75 cv;</li></ul>	01	RS15.000,00	RS15.000,00

VALOR TOTAL: R\$ 170.000,00

Data: 27/03/2026

Validade da Proposta: 60 DIAS

ASSINATURA COM CARIMBO

CIESCA SOLUÇÕES AGROPECUÁRIAS  
CNPJ 07 366 801/0001-70  
(46) 26130-0887

# PREFEITURA DO MUNICÍPIO DE IMBITUVA

\*\* ESTADO DO PARANÁ \*\*

000139

Município de Imbituva - 2025

## TERMO DE ADJUDICAÇÃO - Processo Dispensa nº 27/2025

OBJETO: AQUISIÇÃO DE 01 (UMA) ROÇADEIRA AGRÍCOLA, CONFORME SOLICITAÇÃO DA SMMA  
TIPO DE ADJUDICAÇÃO: Por item

ALGOR INDÚSTRIA AGRÍCOLA LTDA								
Lote	Item	Produto/Serviço	Marca	Modelo	U.M.	Qtd	Preço	Preço total
1	1	ROÇADEIRA AGRÍCOLA, CONF TR  ROÇADEIRA AGRÍCOLA, CONTENDO AS ESPECIFICAÇÕES MÍNIMAS: LARGURA DE CORTE: 1300 MM; NÚMERO DE ROÇADORES: 02; ALTURA DE CORTE: 40 - 140 MM; ACOPLAMENTO AO TRATOR EM 03 PONTOS, CATEGORIA II E TOMADA DE FORÇA; ROTAÇÃO NOS ROÇADORES A 540 RPM DA TDF: 1038; ACIONAMENTO POR CORREIA, COM PROTEÇÃO DA CORREIA E CARDA; POTÊNCIA DO MOTOR DO TRATOR 36 CV; LARGURA TOTAL: 1600 MM; COMPRIMENTO TOTAL: 2250 MM; ALTURA TOTAL: 1050 MM; COM GARANTIA DE 12 MESES	ALGOR	ARA1400	UNI	01	R\$ 13.400,00	R\$ 13.400,00
TOTAL								R\$ 13.400,00

VALOR TOTAL: R\$ 13.400,00 (Treze Mil e Quatrocentos Reais)

O presente Termo Adjudica o objeto à empresa vencedora.

Imbituva/PR, 12/05/2025.



Bertoldo Rover  
Prefeito

000031



## Relatório Resumido de Cotação: Equipamentos Agrícolas

Pesquisa realizada entre 22/04/2026 08:54:51 e 22/04/2026 11:29:25

Relatório gerado no dia 22/04/2026 11:30:44 (IP: 167.250.44.146)

Em conformidade com a Instrução Normativa Nº 65 de 07 de Julho de 2021 (Lei nº 14.133).

**Método Matemático Aplicado:** Média Aritmética dos preços obtidos - Preço calculado com base na média aritmética de todos os preços selecionados pelo usuário para aquele determinado Item.

Conforme Instrução Normativa Nº 65 de 07 de Julho de 2021 (Lei nº 14.133), no Artigo 3º, "A pesquisa de preços será materializada em documento que conterá: INC V-Método matemático aplicado para a definição do valor estimado."

Item	Preços	Quantidade	Preço Estimado	Percentual	Preço Estimado Calculado	% Valor Global	Total
1) Rolo Faca: equipamento novo, sem uso anterior, com largura de trabalho mínima de 4,00 metros e diâmetro do rolo de, no mínimo, 600 mm (alcançando 800 mm com as navalhas). Deve possuir peso mínimo de 1.600 kg, sistema autotransportável com levante hidráulico	3	1 Unidade	R\$ 63.300,00 (un)	-	R\$ 63.300,00	43,8%	R\$ 63.300,00
2) Distribuidor de Adubo Sólido de Arrasto: equipamento novo, sem uso anterior, com capacidade mínima de carga de 5.250 kg e volume de, no mínimo, 3,5 m³. A estrutura deve possuir chassi em aço estrutural e reservatório resistente de fácil manutenção, contendo	1	2 Unidades	R\$ 32.500,00 (un)	-	R\$ 32.500,00	44,9%	R\$ 65.000,00
3) Roçadeira Agrícola para Trator: equipamento novo, sem uso anterior, projetado para acoplamento ao trator por engate de três pontos. Deve apresentar largura mínima de corte de 1,70 metros, acionamento por TDP de 540 rpm e ser equipado com navalhas em aço d	1	1 Unidade	R\$ 16.350,00 (un)	-	R\$ 16.350,00	11,3%	R\$ 16.350,00

Valor Global: R\$ 144.650,00

Valor do item em relação ao total

- 1) Distribuidor de...
- 2) Rolo Faca:...
- 3) Roçadeira ...

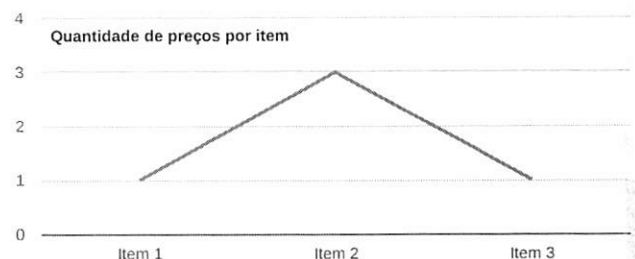
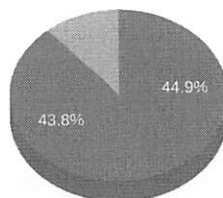

000032



Relatório gerado no dia 22/04/2026 11:30:44 (IP: 167.250.44.146)  
Código Validação: 2NV%2f8kVpwscIBvPbBa6vxdCIAjHxZiS3QqRKcETUqHU8nPtm6WA%3d%3d  
<http://www.bancodeprecos.com.br/CertificadoAutenticidade?token=2NV%252f8kVpwscIBvPbBa6vxdCIAjHxZiS3QqRKcETUqHU8nPtm6WA%253d%253d>



Ministério da Agricultura e Pecuária

TRANSFEREGOV

**Nº / ANO DA PROPOSTA:**

007367/2024

**OBJETO:**

Aquisição de Maquinas e Equipamentos

**CARACTERIZAÇÃO DOS INTERESSES RECÍPROCOS:**

O Município de Planalto, localizado na região sudoeste do Paraná, situado a 555 km de Curitiba, possui uma área de 345.700 Km e um IDH-M de 0,763. Pelo censo 2010 sua população é de 13.654 habitantes, dos quais 7.584 habitam a área rural e 6.070 a área urbana. A estrutura fundiária é formada por pequenas propriedades, geridas pela agricultura. A principal atividade econômica é a Agricultura, e as principais são a plantação de soja, estacam-se também o milho e o trigo, e a produção leite

**RELAÇÃO ENTRE A PROPOSTA E OS OBJETIVOS E DIRETRIZES DO PROGRAMA:**

Relação entre os objetivos da Proposta apresentada e as diretrizes do programa, Desenvolvimento Sustentável, Irrigação e Cooperativismo no Setor Agropecuário, dentro da Ação 20ZV, incentivando a produção agropecuária de pequeno e médio porte, por meio da aquisição de máquinas e equipamentos e de processamento agroindustrial. Intentando o apoio a recuperação e adequação de estradas vicinais.

**PÚBLICO ALVO:**

Os equipamentos irão beneficiar os agricultores, atendendo todo o território rural município. A proposta beneficiara diretamente 950 famílias e indiretamente toda a população do município.

**PROBLEMA A SER RESOLVIDO:**

Estradas vicinais em má conservação, buracos, erosões e falta de manutenção adequada. Comprometendo a trafegabilidade e o transporte de produtos agrícolas. Dificuldades com os tratos culturais do plantio e colheita, prejudicando as atividades econômicas.

**RESULTADOS ESPERADOS:**

Aprimorar as condições de circulação das estradas vicinais do Município, melhorando a trafegabilidade de pessoas melhorias para o agricultor, que poderá escoar seu produto com segurança. Aumento da capacidade de suporte do solo, reduzir a erosão e melhorar a eficiência no plantio.

**1 - DADOS DO CONCEDENTE**

<b>CONCEDENTE:</b> 22000	<b>NOME DO ÓRGÃO/ÓRGÃO SUBORDINADO OU UG:</b> Ministério da Agricultura e Pecuária
<b>CPF DO RESPONSÁVEL:</b> 983.896.617-72	<b>NOME DO RESPONSÁVEL:</b> FERNANDO MAGALHAES SOARES PINTO
<b>ENDEREÇO DO RESPONSÁVEL:</b> ESPLANADA DOS MINISTÉRIOS, BLOCO D SALA741 (61)3218 7174	<b>CEP DO RESPONSÁVEL:</b> 70043-900

**2 - DADOS DO PROPONENTE**

<b>PROponente:</b> 76.460.526/0001-16					
<b>Razão Social do Proponente:</b> MUNICIPIO DE PLANALTO					
<b>Endereço Jurídico do Proponente:</b> PRACA SAO FRANCISCO DE ASSIS, 1583					
<b>Cidade:</b> PLANALTO	<b>UF:</b> PR	<b>Código Município:</b> 7775	<b>CEP:</b> 85750000	<b>E.A.:</b> Administração Pública Municipal	<b>DDD/Telefone:</b> 4635558134
<b>Banco:</b> 104 - CAIXA ECONOMICA	<b>Agência:</b> 1256-4	<b>Conta Corrente:</b> 5741946255			
<b>CPF do Responsável:</b> 747.491.029-20	<b>Nome do Responsável:</b> LUIZ CARLOS BONI				
<b>Endereço do Responsável:</b> RUA PARANA, S/N, CASA - PRIMAVERA				<b>CEP do Responsável:</b> 85750000	

**4 - DADOS DO EXECUTOR/VALORES**

<b>VALOR GLOBAL:</b>	R\$ 720.000,00	
<b>VALOR DA CONTRAPARTIDA:</b>	R\$ 338.000,00	
<b>VALOR DOS REPASSES:</b>	<b>Ano</b>	<b>Valor</b>
	2024	R\$ 382.000,00
<b>VALOR DA CONTRAPARTIDA FINANCEIRA:</b>	R\$ 338.000,00	
<b>VALOR DA CONTRAPARTIDA EM BENS E SERVIÇOS:</b>	R\$ 0,00	
<b>VALOR DE RENDIMENTOS DE APLICAÇÃO:</b>	R\$ 0,00	
<b>INÍCIO DE VIGÊNCIA:</b>	26/12/2024	
<b>FIM DE VIGÊNCIA:</b>	26/12/2027	
<b>VIGÊNCIA DO INSTRUMENTO:</b>	2027	

## 6 - PLANO DE TRABALHO

Meta nº: 1

<b>Especificação:</b> Aquisição de Maquinas e Equipamentos			
<b>Unidade de Medida:</b> UN	<b>Quantidade:</b> 1.0	<b>Valor:</b>	R\$ 720.000,00
<b>Início Previsto:</b> 26/12/2024	<b>Término Previsto:</b> 26/12/2027	<b>Valor Global:</b>	R\$ 720.000,00
<b>UF:</b>	<b>Município:</b>	<b>CEP:</b>	
<b>Endereço:</b>			
<b>Etapa/Fase nº:</b> 1			
<b>Especificação:</b> Distribuidor de Adubo Sólido de Arrasto: equipamento novo, sem uso anterior, com capacidade mínima de carga de 5.250 kg e volume de, no mínimo, 3,5 m³. A estrutura deve possuir chassi em aço estrutural e reservatório resistente de fácil manutenção, contando com sistema de rodado tipo tandem com pneus ou equivalente técnico. O item deve ser equipado com dois discos distribuidores, esteira transportadora com largura mínima de 800 mm e sistema de acionamento por TDP de 540 rpm, via cardan ou sistema hidráulico. Inclui ainda sistema de regulagem da taxa de aplicação e abertura da comporta por acionamento mecânico ou hidráulico.			
<b>Quantidade:</b> 2.0 UN	<b>Valor:</b> R\$ 59.833,33	<b>Início Previsto:</b> 26/12/2024	<b>Término Previsto:</b> 26/12/2027
<b>Etapa/Fase nº:</b> 2			
<b>Especificação:</b> Roçadeira Agrícola para Trator: equipamento novo, sem uso anterior, projetado para acoplamento ao trator por engate de três pontos. Deve apresentar largura mínima de corte de 1,70 metros, acionamento por TDP de 540 rpm e ser equipado com navalhas em aço de alta resistência com sistema de proteção. A estrutura deve contar com chassi reforçado, roda guia para regulagem de altura e sistema de altura de corte regulável. O item deve possuir peso mínimo de 450 kg e ser compatível com tratores de potência requerida de 75cv.			
<b>Quantidade:</b> 1.0 UN	<b>Valor:</b> R\$ 16.166,67	<b>Início Previsto:</b> 26/12/2024	<b>Término Previsto:</b> 26/12/2027
<b>Etapa/Fase nº:</b> 3			
<b>Especificação:</b> Rolo Compactador de Um Cilindro, Tambor Liso, potência mínima 110hp, Peso operacional mínimo 11.000 kg, cabine fechada com ar condicionado e proteção ROPS/FOPS.			
<b>Quantidade:</b> 1.0 un	<b>Valor:</b> R\$ 549.000,00	<b>Início Previsto:</b> 26/12/2024	<b>Término Previsto:</b> 26/12/2027
<b>Etapa/Fase nº:</b> 4			
<b>Especificação:</b> Rolo Faca: equipamento novo, sem uso anterior, com largura de trabalho mínima de 4,00 metros e diâmetro do rolo de, no mínimo, 600 mm (alcançando 800 mm com as navalhas). Deve possuir peso mínimo de 1.600 kg, sistema autotransportável com levante hidráulico e rodado com pneus ou equivalente técnico. A estrutura deve contar com navalhas em aço de alta resistência (Hardox 500) e eixo com diâmetro mínimo de 90 mm.			
<b>Quantidade:</b> 1.0 UN	<b>Valor:</b> R\$ 95.000,00	<b>Início Previsto:</b> 26/12/2024	<b>Término Previsto:</b> 26/12/2027

## 7 - CRONOGRAMA DE DESEMBOLSO

Ministério da Agricultura e Pecuária

<b>MÊS DESEMBOLSO:</b> Dezembro		<b>ANO:</b> 2024
<b>META Nº:</b> 1	<b>VALOR DA META:</b>	R\$ 382.000,00
<b>DESCRIÇÃO:</b> Aquisição de Maquinas e Equipamentos		
<b>VALOR DO REPASSE:</b>	R\$ 382.000,00	<b>PARCELA Nº:</b> 1

## 8 - CRONOGRAMA DE DESEMBOLSO

MUNICÍPIO DE PLANALTO

<b>MÊS DESEMBOLSO:</b> Dezembro		<b>ANO:</b> 2024
<b>META Nº:</b> 1	<b>VALOR DA META:</b>	R\$ 338.000,00
<b>DESCRIÇÃO:</b> Aquisição de Maquinas e Equipamentos		
<b>VALOR DO REPASSE:</b>	R\$ 338.000,00	<b>PARCELA Nº:</b> 1

**9 - PLANO DE APLICAÇÃO DETALHADO**

<b>DESCRIÇÃO DO BEM/SERVIÇO:</b> Rolo Compactador de Um Cilindro, Tambor Liso, potência mínima 110hp, Peso operacional mínimo 11.000 kg, cabine fechada com ar condicionado e proteção ROPS/FOPS				
<b>NATUREZA DA AQUISIÇÃO:</b> Recursos do Instrumento			<b>NATUREZA DA DESPESA:</b> 449052	
<b>ENDEREÇO DE LOCALIZAÇÃO:</b> Planalto				
<b>CEP:</b> 85750-000	<b>UF:</b> PR	<b>MUNICÍPIO:</b> 7775 - PLANALTO		
<b>UNIDADE:</b> un	<b>QUANTIDADE:</b> 1,00	<b>V. UNITÁRIO:</b> R\$ 549.000,00	<b>V.TOTAL:</b> R\$ 549.000,00	
<b>OBSERVAÇÃO:</b>				
<b>DESCRIÇÃO DO BEM/SERVIÇO:</b> Rolo Faca: equipamento novo, sem uso anterior, com largura de trabalho mínima de 4,00 metros e diâmetro do rolo de, no mínimo, 600 mm (alcançando 800 mm com as navalhas). Deve possuir peso mínimo de 1.600 kg, sistema autotransportável com levante hidráulico e rodado com pneus ou equivalente técnico. A estrutura deve contar com navalhas em aço de alta resistência (Hardox 500) e eixo com diâmetro mínimo de 90 mm.				
<b>NATUREZA DA AQUISIÇÃO:</b> Recursos do Instrumento			<b>NATUREZA DA DESPESA:</b> 449052	
<b>ENDEREÇO DE LOCALIZAÇÃO:</b> Planalto				
<b>CEP:</b> 85750-000	<b>UF:</b> PR	<b>MUNICÍPIO:</b> 7775 - PLANALTO		
<b>UNIDADE:</b> UN	<b>QUANTIDADE:</b> 1,00	<b>V. UNITÁRIO:</b> R\$ 95.000,00	<b>V.TOTAL:</b> R\$ 95.000,00	
<b>OBSERVAÇÃO:</b>				
<b>DESCRIÇÃO DO BEM/SERVIÇO:</b> Distribuidor de Adubo Sólido de Arrasto: equipamento novo, sem uso anterior, com capacidade mínima de carga de 5.250 kg e volume de, no mínimo, 3,5 m³. A estrutura deve possuir chassi em aço estrutural e reservatório resistente de fácil manutenção, contando com sistema de rodado tipo tandem com pneus ou equivalente técnico. O item deve ser equipado com dois discos distribuidores, esteira transportadora com largura mínima de 800 mm e sistema de acionamento por TDP de 540 rpm, via cardan ou sistema hidráulico. Inclui ainda sistema de regulagem da taxa de aplicação e abertura da comporta por acionamento mecânico ou hidráulico.				
<b>NATUREZA DA AQUISIÇÃO:</b> Recursos do Instrumento			<b>NATUREZA DA DESPESA:</b> 449052	
<b>ENDEREÇO DE LOCALIZAÇÃO:</b> Planalto				
<b>CEP:</b> 85750-000	<b>UF:</b> PR	<b>MUNICÍPIO:</b> 7775 - PLANALTO		
<b>UNIDADE:</b> UN	<b>QUANTIDADE:</b> 2,00	<b>V. UNITÁRIO:</b> R\$ 29.916,67	<b>V.TOTAL:</b> R\$ 59.833,33	
<b>OBSERVAÇÃO:</b>				
<b>DESCRIÇÃO DO BEM/SERVIÇO:</b> Roçadeira Agrícola para Trator: equipamento novo, sem uso anterior, projetado para acoplamento ao trator por engate de três pontos. Deve apresentar largura mínima de corte de 1,70 metros, acionamento por TDP de 540 rpm e ser equipado com navalhas em aço de alta resistência com sistema de proteção. A estrutura deve contar com chassi reforçado, roda guia para regulagem de altura e sistema de altura de corte regulável. O item deve possuir peso mínimo de 450 kg e ser compatível com tratores de potência requerida de 75cv.				
<b>NATUREZA DA AQUISIÇÃO:</b> Recursos do Instrumento			<b>NATUREZA DA DESPESA:</b> 449052	
<b>ENDEREÇO DE LOCALIZAÇÃO:</b> Planalto				
<b>CEP:</b> 85750-000	<b>UF:</b> PR	<b>MUNICÍPIO:</b> 7775 - PLANALTO		
<b>UNIDADE:</b> UN	<b>QUANTIDADE:</b> 1,00	<b>V. UNITÁRIO:</b> R\$ 16.166,67	<b>V.TOTAL:</b> R\$ 16.166,67	
<b>OBSERVAÇÃO:</b>				

**10 - PLANO DE APLICAÇÃO CONSOLIDADO**

<b>NATUREZA DA DESPESA</b>				
<b>Código</b>	<b>Total</b>	<b>Recursos</b>	<b>Contrapartida Bens e Serviços</b>	<b>Rendimento de Aplicação</b>
449052	R\$ 720.000,00	R\$ 720.000,00	R\$ 0,00	R\$ 0,00
<b>TOTAL GERAL:</b>	<b>R\$ 720.000,00</b>			

## 11 - DECLARAÇÃO

Na qualidade de representante legal do proponente, declaro, para fins de prova junto ao \_\_\_\_\_ para efeitos e sob as penas da Lei, que inexistem qualquer débito em mora ou situação de inadimplência com o Tesouro Nacional ou qualquer órgão ou entidade da Administração Pública Federal, que impeça a transferência de recursos oriundos das dotações consignadas nos orçamentos da União, na forma deste plano de trabalho.

Pede Deferimento,

\_\_\_\_\_  
Local e Data

\_\_\_\_\_  
Proponente

## 12 - APROVAÇÃO PELO CONCEDENTE DO PLANO DE TRABALHO

**Aprovado**

\_\_\_\_\_  
Local e Data

\_\_\_\_\_  
Concedente  
(Representante legal do Órgão ou Entidade)

## 13 - ANEXOS

### Comprovantes de Capacidade Técnica e Gerencial

Nome do Arquivo:

DECLARAÇÃO DE CAPACIDADE TECNICA.pdf

### Comprovação da Contrapartida

Nome do Arquivo:

DECLARAÇÃO DE CONTRAPARTIDA.pdf

### Documentos Digitalizados do Instrumento

Nome do Arquivo:

EXTRATO DE CONVENIO - 957228.pdf

Termo de Convênio - 957228.pdf



# MUNICÍPIO DE PLANALTO

CNPJ: 76.460.526/0001-16

Fone: (46) 3555-8100 - Fax: (46) 3555-8101

E-mail: [planalto@planalto.pr.gov.br](mailto:planalto@planalto.pr.gov.br)

Praça São Francisco de Assis, 1583  
85750-000 PLANALTO - PARANÁ

Planalto – PR, 07 maio de 2026.

**DE:** Luiz Carlos Boni – Prefeito Municipal

Preliminarmente, pelo presente, solicitamos a Vossa Excelência a competente autorização de acordo com a aquisição de equipamentos agrícolas, destinados a apoiar as atividades de mecanização agrícola no auxílio dos produtores rurais, através da Proposta nº 007367/2024, Convênio Transferegov, que entre si celebram a união, por intermédio do Ministério da Agricultura e Pecuária e o Município de Planalto-PR, encaminhamos:

**PARA:**

- Secretaria de Finanças;
- à fins de indicação de recursos de ordem orçamentária para fazer frente à despesa;

**PARA:**

- Departamento de Materiais e Compras;
- à fins de elaboração da minuta do instrumento convocatório da licitação;

**PARA:**

- Departamento Jurídico;
- à fins de análise e indicação da modalidade a ser adotada.

Cordialmente,

*Luiz C. Boni*

---

**LUIZ CARLOS BONI**  
**Prefeito Municipal**

000040



# MUNICÍPIO DE PLANALTO

CNPJ: 76.460.526/0001-16

Fone: (46) 3555-8100 - Fax: (46) 3555-8101

E-mail: [planalto@planalto.pr.gov.br](mailto:planalto@planalto.pr.gov.br)

Praça São Francisco de Assis, 1583  
85750-000 PLANALTO - PARANÁ

Planalto – PR, 07 maio de 2026.

**DE:** Secretaria de Finanças

**PARA:** Prefeito Municipal

Senhor Prefeito,

Em atenção à solicitação visando a autorização de acordo com a aquisição de equipamentos agrícolas, destinados a apoiar as atividades de mecanização agrícola no auxílio dos produtores rurais, através da Proposta nº 007367/2024, Convênio Transferegov, que entre si celebram a união, por intermédio do Ministério da Agricultura e Pecuária e o Município de Planalto-PR, expedido por Vossa Excelência nesta data de 06/05/2026, com fulcro nos artigos 212 e 216, § 6º da Constituição Federal de 1988, vimos por meio deste, informar que a despesa decorrente do referido processo observadas as características e demais condições, especificações, valores e quantidades, definidas no edital e seus anexos, não comprometem os recursos mínimos destinados à saúde e a educação, conforme pedido exarado pela Secretária Monica Andreia Back, no valor total de **R\$ 134.000,00(Cento e trinta e quatro mil reais)**, do presente ato convocatório, sendo que o pagamento será efetuado através das Dotações Orçamentárias:

DOTAÇÕES		
Conta da despesa	Funcional programática	Destinação de recurso
03332	11.133.20.606.2001.2057	4.4.90.52.00.00.01872

Cordialmente,

JONES ROBERTO KINNER  
CONTADOR - C.I. RG Nº 3.654.820-7 – PR

ENSON ELEMAR SCHABO  
Secretário de Finanças

000041



# Prefeitura Municipal de Planalto - 2026

## Saldo das contas de despesa

Calculado em : 17/04/2026

Equilíbrio

Página:1

Órgão / Unidade / Projeto ou Atividade / Conta de despesa / Fonte de recurso ( F. PADRÃO/ ORIG/ APL/ DES/ DET )	Valor autorizado	Valor atualizado	Líquido empenhado	Saldo atual
11. Secretaria de Agricultura	0,00	291.275,00	291.275,00	0,00
133. Departamento de Agricultura	0,00	291.275,00	291.275,00	0,00
20.606.2001.2057 Apoio aos Produtores Rurais	0,00	291.275,00	291.275,00	0,00
4.4.90.52.00.00 EQUIPAMENTOS E MATERIAL PERMANENTE				
03332 E 01872 1006/12/99/01/02 MAPA - CONVENIO 957228/2024 - DF LEANDRE - ROLO COMPACTADOR	0,00	291.275,00	291.275,00	0,00
<b>Total Geral</b>	<b>0,00</b>	<b>291.275,00</b>	<b>291.275,00</b>	<b>0,00</b>

### Critérios de seleção:

Data do cálculo: 17/04/2026

Fonte de recurso entre: 01872 e 01872



# MUNICÍPIO DE PLANALTO

CNPJ: 76.460.526/0001-16

Fone: (46) 3555-8100 - Fax: (46) 3555-8101

E-mail: [planalto@planalto.pr.gov.br](mailto:planalto@planalto.pr.gov.br)

Praça São Francisco de Assis, 1583

85750-000 PLANALTO - PARANÁ

**MINUTA DE EDITAL DE PREGÃO (ELETRÔNICO) N° .../2026**

**PROCESSO LICITATÓRIO N° .../2026**

**DATA DA REALIZAÇÃO: .../.../2026**

**HORÁRIO DE INÍCIO DA DISPUTA: às 09:00 horas**

**LOCAL: Prefeitura do Município de Planalto– Paraná**

**[www.compras.gov.br](http://www.compras.gov.br) “Acesso Identificado”**

O **MUNICÍPIO DE PLANALTO**, Estado do Paraná, inscrito no CNPJ sob n.º 76.460.526/0001-16, através da Secretaria de Administração, sediado à Praça São Francisco de Assis n.º 1583 – centro – Planalto - Paraná, por intermédio do Excelentíssimo Prefeito Municipal, Luiz Carlos Boni, torna pública a realização de procedimento de licitação, na modalidade **PREGÃO ELETRÔNICO**, do tipo **MENOR PREÇO POR ITEM**, para atender à solicitação de todas as Secretarias Municipais, objetivando a Aquisição de equipamentos agrícolas, destinados a apoiar as atividades de mecanização agrícola no auxílio dos produtores rurais, através da Proposta n.º 007367/2024, Convênio Transferegov, que entre si celebram a união, por intermédio do Ministério da Agricultura e Pecuária e o Município de Planalto-PR. Segue as características e demais condições definidas no edital e seus anexos.

## **DATA E HORA DA ABERTURA DA SESSÃO PÚBLICA:**

**.. de ..... de 2026 às 09h00min**

**UASG: 987775 – MUNICÍPIO DE PLANALTO/PR**

**Local da Sessão Pública: [www.compras.gov.br](http://www.compras.gov.br)**

O certame deverá ser processado e julgado em conformidade com as disposições deste Edital e seus Anexos, nos termos da Lei Federal n.º. 14.133, de 1º de abril de 2021, Lei Complementar Federal n.º.123, de 14 de dezembro de 2006, alterada pela Lei Complementar Federal n.º 147, de 14 de agosto de 2014, Decretos Municipais n.º 5581 de 26 de dezembro de 2023 e n.º 5585 de 09 de janeiro de 2024, e demais legislações aplicáveis.

São Pregoeiras deste Município, na qualidade de Agentes de Contratação, as servidoras Carla Sabrina Rech Malinski e Fernanda Scherer Marzec, auxiliadas pelos membros da Equipe de Apoio, todos designados pela Portaria n.º 116/2026 de 12 de janeiro de 2026, publicada no Diário Oficial dos Municípios do Paraná, Edição n.º 3446 de 13 de janeiro de 2026.

## **1. DO ENCAMINHAMENTO DA PROPOSTA, DOCUMENTOS DE HABILITAÇÃO E DA SESSÃO PÚBLICA**

**1.1.** O recebimento das propostas, envio dos documentos de habilitação, abertura e disputa de preços, será exclusivamente por meio eletrônico, no endereço [www.compras.gov.br](http://www.compras.gov.br).

**1.2.** A abertura da sessão pública do PREGÃO ELETRÔNICO ocorrerá .. de ..... de 2026 às 09h00min, no site [www.compras.gov.br](http://www.compras.gov.br), nos termos das condições descritas neste Edital.



# MUNICÍPIO DE PLANALTO

CNPJ: 76.460.526/0001-16

Fone: (46) 3555-8100 - Fax: (46) 3555-8101

E-mail: [planalto@planalto.pr.gov.br](mailto:planalto@planalto.pr.gov.br)

Praça São Francisco de Assis, 1583  
85750-000 PLANALTO - PARANÁ

---

## 2. DO OBJETO

2.1. Constitui objeto deste PREGÃO a **Aquisição de equipamentos agrícolas, destinados a apoiar as atividades de mecanização agrícola no auxílio dos produtores rurais, através da Proposta nº 007367/2024, Convênio Transferegov, que entre si celebram a união, por intermédio do Ministério da Agricultura e Pecuária e o Município de Planalto-PR.**

2.2. Edital e seus Anexos poderão ser obtidos através da Internet pelos endereços eletrônicos: [www.compras.gov.br](http://www.compras.gov.br) e [www.planalto.pr.gov.br/licitacoes/](http://www.planalto.pr.gov.br/licitacoes/).

2.3. A licitação será dividida em itens, conforme tabela do ANEXO I do edital, facultando-se ao licitante a participação em quantos itens forem de seu interesse.

2.4. Em caso de **discordância** existente entre as especificações deste objeto descrito no **Compras Governamentais** e as especificações constantes deste **Edital**, prevalecerão as **últimas**.

2.5. As informações administrativas relativas a este Edital poderão ser obtidas junto ao Setor de Licitações pelo telefone nº (046) 3555-8100/ 35558121 ou pelo e-mail: [licitacao@planalto.pr.gov.br](mailto:licitacao@planalto.pr.gov.br), sendo o atendimento realizado no horário das 07:30h às 11:30h e das 13:30h às 17:30h.

2.6. As questões estritamente técnicas referentes ao objeto licitado serão prestadas pela Secretaria Municipal de Agricultura

2.7. , telefone nº (46) 3555-8100.

---

## 3. DO CRITÉRIO DE JULGAMENTO E MODO DE DISPUTA

3.1. O critério de julgamento será o de **MENOR PREÇO POR ITEM** observada às especificações técnicas constantes do **Anexo I** e demais condições definidas neste Edital.

3.1.1. Encerrada a fase de lances, após a negociação, as propostas que permanecerem acima (salvo a hipótese de critério de maior desconto com possibilidade de lances negativo) do(s) valor(es) unitário(s) máximo(s) do(s) item(s), serão desclassificadas.

3.2. Será utilizado o modo de disputa "**ABERTO**", em que os licitantes apresentarão lances públicos e sucessivos, com prorrogações.

---

## 4. DA IMPUGNAÇÃO AO EDITAL E DO PEDIDO DE ESCLARECIMENTO

4.1. Qualquer pessoa, física ou jurídica, é parte legítima para impugnar edital de licitação por irregularidade na aplicação da Lei Federal n.º 14.133, de 2021, ou para solicitar esclarecimentos e providências sobre os seus termos. O pedido deve ser protocolado no prazo de até 3 (três) dias úteis antes da data de abertura do certame, limitado ao último dia útil anterior à data da abertura do certame.

4.1.1. As impugnações ao Edital serão protocoladas em campo específico no sítio eletrônico [www.compras.gov.br](http://www.compras.gov.br) pelo qual serão respondidos os esclarecimentos solicitados, e deverão ser dirigidas a pregoeira e protocoladas em dias úteis, das 08h00 às 17h00, à Praça São Francisco de Assis, 1583, centro, Setor de Licitações, Centro, Planalto - PR, ou encaminhadas através de e-mail no endereço eletrônico: [licitacao@planalto.pr.gov.br](mailto:licitacao@planalto.pr.gov.br).



# MUNICÍPIO DE PLANALTO

CNPJ: 76.460.526/0001-16

Fone: (46) 3555-8100 - Fax: (46) 3555-8101

E-mail: [planalto@planalto.pr.gov.br](mailto:planalto@planalto.pr.gov.br)

Praça São Francisco de Assis, 1583  
85750-000 PLANALTO - PARANÁ

**4.1.2.** Caberá ao Pregoeiro(a), auxiliado pelos responsáveis pela elaboração deste Edital e seus anexos, decidir sobre a impugnação no prazo de até 02 (dois) dias úteis contados da data de recebimento da impugnação.

**4.1.3.** O pregoeiro deverá decidir sobre a impugnação antes da abertura do certame.

**4.1.4.** A impugnação não possui efeito suspensivo, sendo a sua concessão medida excepcional que deverá ser motivada pelo agente de contratação/pregoeiro ou pela comissão de contratação, quando o substituir, nos autos do processo de licitação.

**4.1.5.** Quando o acolhimento da impugnação implicar alteração do Edital capaz de afetar a formulação das propostas, será designada nova data para a realização deste PREGÃO e sua divulgação se dará na mesma forma de sua divulgação inicial.

**4.2.** A impugnação deverá, obrigatoriamente, estar acompanhada de CPF ou RG, em se tratando de pessoa física, e de CNPJ em se tratando de pessoa jurídica (por documento original ou cópia autenticada), bem como do respectivo ato constitutivo e procuração, na hipótese de procurador, que comprove que o signatário, efetivamente, representa e possui poderes de representação da impugnante.

**4.3.** Os pedidos de esclarecimentos referentes a este processo licitatório deverão ser enviados ao Pregoeiro(a), até 03 (três) dias úteis anteriores à data designada para abertura da sessão pública, em campo específico no sítio eletrônico [www.comprasgovernamentais.gov.br](http://www.comprasgovernamentais.gov.br) pelo qual serão respondidos os esclarecimentos solicitados, o deverão ser dirigidas a pregoeira e protocoladas em dias úteis, das 08h00 às 17h00, à Praça São Francisco de Assis, 1583, centro, Setor de Licitações, Centro, Planalto - PR, ou encaminhadas através de e-mail no endereço eletrônico: [licitacao@planalto.pr.gov.br](mailto:licitacao@planalto.pr.gov.br).

**4.3.1.** O pregoeiro(a) responderá aos pedidos de esclarecimentos no prazo de dois dias úteis, contado da data de recebimento do pedido, e poderá requisitar subsídios formais aos responsáveis pela elaboração do edital e dos anexos.

**4.4.** As impugnações e pedidos de esclarecimentos não suspendem os prazos previstos no certame.

**4.4.1.** A concessão de efeito suspensivo à impugnação é medida excepcional e deverá ser motivada pelo pregoeiro(a), nos autos do processo de licitação.

**4.4.2.** A resposta à impugnação ou ao pedido de esclarecimento será divulgada em sítio eletrônico oficial no prazo de até 03 (três) dias úteis, limitado ao último dia útil anterior à data da abertura do certame.

## 5. DAS CONDIÇÕES PARA PARTICIPAÇÃO NO PREGÃO

**5.1.** Poderão participar deste Pregão interessados empresas que sejam especializadas e credenciadas cujo ramo de atividade seja compatível com o objeto desta licitação, e que estejam com Credenciamento regular no Sistema de Cadastramento Unificado de Fornecedores – SICAF, conforme disposto na Instrução Normativa SEGES/MP nº 3, de 26 de abril de 2018.

**5.2.** É de responsabilidade do cadastrado, conferir a exatidão dos seus dados cadastrais nos Sistemas relacionados no item anterior e mantê-los atualizados junto aos órgãos responsáveis pela informação, devendo proceder, imediatamente, à correção ou à alteração dos registros, tão logo identifique incorreção ou aqueles se tornem desatualizados.



# MUNICÍPIO DE PLANALTO

CNPJ: 76.460.526/0001-16

Fone: (46) 3555-8100 - Fax: (46) 3555-8101

E-mail: [planalto@planalto.pr.gov.br](mailto:planalto@planalto.pr.gov.br)

Praça São Francisco de Assis, 1583  
85750-000 PLANALTO - PARANÁ

**5.2.1.** Além de ser exclusiva e formalmente responsável pelas transações efetuadas em seu nome, a licitante assume como firmes e verdadeiras suas propostas e seus lances, inclusive os atos praticados diretamente ou por seu representante, excluída a responsabilidade do provedor do sistema ou do órgão ou entidade promotora da licitação por eventuais danos decorrentes de uso indevido das credenciais de acesso, ainda que por terceiros.

**5.3.** Será concedido tratamento favorecido para as microempresas e empresas de pequeno porte, para as sociedades cooperativas mencionadas no artigo 34 da Lei nº 11.488, de 2007, para o agricultor familiar, o produtor rural pessoa física e para o microempreendedor individual - MEI, nos limites previstos da Lei Complementar nº 123, de 2006, alterada pela Lei Complementar nº 147/2014, de 07 de agosto de 2014.

**5.4.** Será vedada a participação de empresas:

**5.4.1.** proibidos de participar de licitações e celebrar contratos administrativos, e/ou impossibilitados de participar de licitação em decorrência de sanção que lhe foi imposta, na forma da legislação vigente, e aquelas declaradas inidôneas no âmbito da União, Estados, Distrito Federal e Municípios, em qualquer esfera da Administração Pública;

**5.4.2.** pessoas físicas ou jurídicas que constituíram as pessoas jurídicas que foram apenas conforme item "a", enquanto perdurarem as causas das penalidades, independentemente de nova pessoa jurídica que vierem a constituir ou de outra em que figurarem como sócios;

**5.4.3.** que não funcionem no País, se encontrem sob falência, dissolução ou liquidação, bem como as pessoas físicas sob insolvência;

**5.4.4.** as pessoas físicas e jurídicas enquadradas no art. 14 da Lei Federal n.º 14.133, de 2021;

**5.4.5.** que estejam sob falência, concurso de credores, em processo de dissolução ou liquidação;

**5.4.6.** o servidor ou dirigente de órgão ou entidade municipal, bem como a empresa da qual figurem como sócios, dirigentes ou da qual participem indiretamente, sendo que se considera participação indireta a existência de qualquer vínculo de natureza técnica, comercial, econômica, financeira ou trabalhista;

**5.5.** Como requisito para participação neste Pregão, o licitante assinalará "sim" ou "não", em campo próprio do sistema eletrônico, relativo às seguintes declarações:

**5.5.1.** Que cumpre os requisitos estabelecidos no artigo 3º da Lei Complementar n.º 123, de 2006, estando apta a usufruir do tratamento favorecido estabelecido em seus artigos 42 a 49;

**5.5.2.** Que está ciente e concorda com as condições contidas no Edital e seus anexos, bem como de que cumpre plenamente os requisitos de habilitação definidos neste Edital;

**5.5.3.** Que inexistem fatos impeditivos para sua habilitação no certame, ciente da obrigatoriedade de declarar ocorrências posteriores;

**5.5.4.** Que não emprega menor de 18 (dezoito) anos em trabalho noturno, perigoso ou insalubre e não emprega menor de 16 (dezesesseis) anos, salvo menor, a partir de 14 (quatorze) anos, na condição de aprendiz, nos termos do artigo 7º, inciso XXXIII, da Constituição Federal;

**5.5.5.** Que a proposta foi elaborada de forma independente;

**5.5.6.** Que não possui, em sua cadeia produtiva, empregados executando trabalho degradante ou forçado, observando o disposto nos incisos III e IV do artigo 1º e no inciso III do artigo 5º da Constituição Federal.

---

## 6. DO CREDENCIAMENTO

**6.1.** O Credenciamento é o nível básico do registro cadastral no SICAF, que permite a

---



# MUNICÍPIO DE PLANALTO

CNPJ: 76.460.526/0001-16

Fone: (46) 3555-8100 - Fax: (46) 3555-8101

E-mail: [planalto@planalto.pr.gov.br](mailto:planalto@planalto.pr.gov.br)

Praça São Francisco de Assis, 1583  
85750-000 PLANALTO - PARANÁ

participação dos interessados na modalidade licitatória Pregão, em sua forma eletrônica.

**6.2.** O cadastro no SICAF deverá ser feito no Portal de Compras do Governo Federal, no sítio [www.comprasgovernamentais.gov.br](http://www.comprasgovernamentais.gov.br), por meio de certificado digital conferido pela Infraestrutura de Chaves Públicas Brasileira – ICP - Brasil.

**6.3.** O credenciamento junto ao provedor do sistema implica a responsabilidade do licitante ou de seu representante legal e a presunção de sua capacidade técnica para realização das transações inerentes a este Pregão.

**6.4.** O licitante responsabiliza-se exclusiva e formalmente pelas transações efetuadas em seu nome, assume como firmes e verdadeiras suas propostas e seus lances, inclusive os atos praticados diretamente ou por seu representante, excluída a responsabilidade do provedor do sistema ou do órgão ou entidade promotora da licitação por eventuais danos decorrentes de uso indevido das credenciais de acesso, ainda que por terceiros.

**6.5.** É de responsabilidade do cadastrado conferir a exatidão dos seus dados cadastrais no SICAF e mantê-los atualizados junto aos órgãos responsáveis pela informação, devendo proceder, imediatamente, à correção ou à alteração dos registros tão logo identifique incorreção ou aqueles se tornem desatualizados.

**6.5.1.** A não observância do disposto no subitem anterior poderá ensejar desclassificação no momento da habilitação.

---

## 7. DA APRESENTAÇÃO DA PROPOSTA NO SISTEMA

---

**7.1.** Na presente licitação, a fase de habilitação sucederá as fases de apresentação de propostas e lances e de julgamento.

**7.2.** Os licitantes encaminharão exclusivamente pelo sistema, por meio de chave de acesso e senha, proposta com a descrição do objeto/serviço ofertado e o preço, até a data e o horário estabelecidos para abertura da sessão pública, quando, então, encerrar-se-á automaticamente a etapa de envio da proposta.

**7.2.1.** Serão consideradas inválidas as propostas apresentadas por quaisquer outros meios.

**7.3.** O licitante deverá comunicar imediatamente ao provedor do sistema qualquer acontecimento que possa comprometer o sigilo ou a segurança, para imediato bloqueio de acesso.

**7.4.** No cadastramento da proposta inicial, o licitante declarará, em campo próprio do sistema, que:

I - Está ciente e concorda com as condições contidas no edital e seus anexos, bem como de que a proposta apresentada compreende a integralidade dos custos para atendimento dos direitos trabalhistas assegurados na Constituição Federal, nas leis trabalhistas, nas normas infralegais, nas convenções coletivas de trabalho e nos termos de ajustamento de conduta vigentes na data de sua entrega em definitivo e que cumpre plenamente os requisitos de habilitação definidos no instrumento convocatório;

II - Não emprega menor de 18 anos em trabalho noturno, perigoso ou insalubre e não emprega menor de 16 anos, salvo menor, a partir de 14 anos, na condição de aprendiz, nos termos do artigo 7º, XXXIII, da Constituição;



# MUNICÍPIO DE PLANALTO

CNPJ: 76.460.526/0001-16

Fone: (46) 3555-8100 - Fax: (46) 3555-8101

E-mail: [planalto@planalto.pr.gov.br](mailto:planalto@planalto.pr.gov.br)

Praça São Francisco de Assis, 1583

85750-000 PLANALTO - PARANÁ

**III** - Não possui empregados executando trabalho degradante ou forçado, observando o disposto nos incisos III e IV do art. 1º e no inciso III do art. 5º da Constituição Federal;

**IV** - Cumpre as exigências de reserva de cargos para pessoa com deficiência e para reabilitado da Previdência Social, previstas em lei e em outras normas específicas;

**7.5.** O fornecedor enquadrado como microempresa ou empresa de pequeno porte deverá declarar, ainda, em campo próprio do sistema eletrônico, que cumpre os requisitos estabelecidos no artigo 3º da Lei Complementar nº 123, de 2006, estando apto a usufruir do tratamento favorecido estabelecido em seus arts. 42 a 49, observado o disposto nos §§ 1º ao 3º do art. 4º, da Lei nº 14.133, de 2021.

**7.5.1.** No item exclusivo para participação de microempresas e empresas de pequeno porte, a assinalação do campo “não” impedirá o prosseguimento no certame, para aquele item;

**7.5.2.** Nos itens em que a participação não for exclusiva para microempresas e empresas de pequeno porte, a assinalação do campo “não” apenas produzirá o efeito de o licitante não ter direito ao tratamento favorecido previsto na Lei Complementar nº 123, de 2006, mesmo que microempresa, empresa de pequeno porte ou sociedade cooperativa.

**7.5.3.** O licitante organizado em sociedade cooperativa deverá declarar, ainda, em campo próprio do sistema eletrônico, que cumpre os requisitos estabelecidos no artigo 16 da Lei nº 14.133, de 2021.

**7.6.** A falsidade da declaração de que trata os itens 5.4 e 5.5 sujeitará o licitante às sanções previstas na Lei nº 14.133, de 2021, e neste Edital.

**7.7.** Os licitantes poderão retirar ou substituir a proposta ou, na hipótese de a fase de habilitação anteceder as fases de apresentação de propostas e lances e de julgamento, os documentos de habilitação anteriormente inseridos no sistema, até a abertura da sessão pública.

**7.8.** Não haverá ordem de classificação na etapa de apresentação da proposta e dos documentos de habilitação pelo licitante, o que ocorrerá somente após os procedimentos de abertura da sessão pública e da fase de envio de lances.

**7.9.** Ao oferecer sua proposta no sistema eletrônico, o licitante deverá observar rigorosamente a descrição dos itens e considerar as condições estabelecidas no edital e seus anexos, descrevendo as características do objeto/serviço cotado, informando marca/fabricante (se for o caso) em campo próprio do sistema e o preço ofertado.

**7.10.** Os preços e os objetos/serviços propostos são de exclusiva responsabilidade da licitante, assumindo como firmes e verdadeiras suas propostas e lances, não lhe assistindo o direito de pleitear qualquer alteração, sob alegação de erro, omissão ou qualquer outro pretexto.

**7.11.** Nos valores propostos deverão estar inclusos todos os custos operacionais, encargos previdenciários, trabalhistas, tributários, comerciais, fretes e carretos e quaisquer outros que incidam direta ou indiretamente no fornecimento dos bens ou da prestação de serviços, de forma que o objeto do certame não tenha ônus para o Município de Planalto.



# MUNICÍPIO DE PLANALTO

CNPJ: 76.460.526/0001-16

Fone: (46) 3555-8100 - Fax: (46) 3555-8101

E-mail: [planalto@planalto.pr.gov.br](mailto:planalto@planalto.pr.gov.br)

Praça São Francisco de Assis, 1583  
85750-000 PLANALTO - PARANÁ

**7.12.** Até a abertura da sessão pública, os licitantes poderão retirar ou substituir a proposta e os documentos de habilitação anteriormente inseridos no sistema.

**7.13.** Os documentos que compõem a proposta do licitante melhor classificado somente serão disponibilizados para avaliação do Pregoeiro e para acesso público após o encerramento do envio de lances.

**7.14.** A apresentação das propostas implica obrigatoriedade do cumprimento das disposições nelas contidas, em conformidade com o que dispõe o Termo de Referência, assumindo o proponente o compromisso de executar o objeto licitado nos seus termos, bem como de fornecer os materiais, equipamentos, ferramentas e utensílios necessários, em quantidades e qualidades adequadas à perfeita execução contratual, promovendo, quando requerido, sua substituição.

**7.15.** Serão disponibilizados para acesso público os documentos que compõem a proposta dos licitantes convocados para apresentação de propostas, após a fase de envio de lances.

## **8. DA ABERTURA DA SESSÃO PÚBLICA, CLASSIFICAÇÃO DAS PROPOSTAS E FORMULAÇÃO DE LANCES, NEGOCIAÇÃO E JULGAMENTO**

**8.1.** A abertura da sessão pública deste Pregão, conduzida pelo Pregoeiro, ocorrerá na data e na hora indicadas no preâmbulo deste edital, no sítio <https://www.gov.br/compras/pt-br>.

**8.2.** Durante a sessão pública, a comunicação entre o Pregoeiro e as licitantes ocorrerá mediante troca de mensagens, em campo próprio do sistema eletrônico ("chat").

**8.3.** Cabe a licitante acompanhar as operações no sistema eletrônico durante a sessão pública do Pregão, ficando responsável pelo ônus decorrente da perda de negócios em razão de sua própria desconexão ou diante de inobservância de qualquer mensagem emitida pelo sistema.

**8.4.** Se ocorrer a desconexão do Pregoeiro no decorrer da etapa de lances, e o sistema eletrônico permanecer acessível as licitantes, os lances continuara o sendo recebidos, sem prejuízo dos atos realizados.

**8.5.** No caso de a desconexão do Pregoeiro persistir por tempo superior a 10 (dez) minutos, a sessão do Pregão será suspensa automaticamente e terá reinício somente decorridas 24 (vinte e quatro) horas após comunicação expressa aos participantes no sítio <https://www.gov.br/compras/pt-br>.

**8.6.** O Pregoeiro poderá suspender a sessão pública do certame, justificando, no "chat", os motivos da suspensão e informando a data e o horário previstos para a reabertura da sessão.

**8.7.** A fase de lances deste Pregão será processada pelo modo de disputa "aberto", conforme procedimento estabelecido no art. 23 da Instrução Normativa SEGES/ME nº 73/2022 e da seguinte forma:



# MUNICÍPIO DE PLANALTO

CNPJ: 76.460.526/0001-16

Fone: (46) 3555-8100 - Fax: (46) 3555-8101

E-mail: [planalto@planalto.pr.gov.br](mailto:planalto@planalto.pr.gov.br)

Praça São Francisco de Assis, 1583  
85750-000 PLANALTO - PARANÁ

**8.7.1.** A etapa de lances da sessão pública terá duração de 10 (dez) minutos e, após isso, será prorrogada automaticamente pelo sistema quando houver lance ofertado nos últimos 02 (dois) minutos do período de duração da sessão pública.

**8.7.2.** A prorrogação automática da etapa de lances, de que trata o item anterior, será de 02 (dois) minutos e ocorrerá sucessivamente sempre que houver lances enviados nesse período de prorrogação, inclusive no caso de lances intermediários.

**8.7.3.** Não havendo novos lances na forma estabelecida nos itens anteriores, a sessão pública encerrar-se-á automaticamente.

**8.8.** A verificação da conformidade da proposta será feita exclusivamente na fase de julgamento, ressalvado o disposto no item 8.9.

**8.9.** Durante a etapa de envio de lances, tendo por fundamento o disposto nos arts. 5º, 9º e 11 da Lei nº 14.133/2021, o Pregoeiro poderá desclassificar a proposta que possa comprometer a regularidade do certame, a dinâmica da disputa e/ou causar prejuízo a competitividade do processo licitatório, assim compreendidos:

**8.9.1.** Proposta que apresente objeto em manifesta desconformidade com as características especificadas no edital ou que apresente elemento que possibilite a pronta identificação da licitante;

**8.9.2.** Proposta com preços manifestamente inconsistentes ou com presunção absoluta de inexequibilidade.

**8.10.** Serão considerados preços manifestamente inconsistentes quando ofertados valores ou percentuais simbólicos ou irrisórios, claramente incompatíveis com os praticados pelo mercado e estabelecidos no Edital.

**8.11.** Mediante despacho fundamentado registrado no sistema e acessível a todos, o Pregoeiro apresentará as razões para a prévia desclassificação da proposta, esclarecendo os motivos que ensejaram a decisão em vista do disposto no item 8.9.

**8.12.** Aberta a etapa de lances, as licitantes classificadas poderão encaminhar lances sucessivos, exclusivamente por meio do sistema eletrônico, sendo imediatamente informadas do horário e do valor consignados no registro de cada lance.

**8.13.** A licitante somente poderá oferecer lance inferior ao último por ela ofertado e registrado no sistema.

**8.14.** Durante o transcurso da sessão, as licitantes serão informadas, em tempo real, do valor do menor lance registrado, mantendo-se em sigilo a identificação da ofertante.

**8.15.** Havendo empate entre as ofertas, o sistema aplicará, sucessivamente, o disposto no art. 44 e 45 da Lei Complementar nº 123/2006 e, após, se for o caso, os critérios de desempate previstos no art. 60 da Lei nº 14.133/2021.

**8.15.1.** Não será aplicado o disposto no art. 44 e 45 da Lei Complementar nº 123/2006 na hipótese estabelecida no § 1º do art. 4º da Lei nº 14.133/2021.

**8.16.** Os lances apresentados e levados em consideração para efeito de julgamento serão de exclusiva e total responsabilidade da licitante, não lhe cabendo o direito de pleitear qualquer



# MUNICÍPIO DE PLANALTO

CNPJ: 76.460.526/0001-16

Fone: (46) 3555-8100 - Fax: (46) 3555-8101

E-mail: [planalto@planalto.pr.gov.br](mailto:planalto@planalto.pr.gov.br)

Praça São Francisco de Assis, 1583  
85750-000 PLANALTO - PARANÁ

alteração.

**8.16.1.** O licitante poderá, uma única vez, excluir seu último lance ofertado, no intervalo de quinze segundos após o registro no sistema, na hipótese de lance inconsistente ou inexecuível.

**8.17.** Durante a fase de lances, o Pregoeiro poderá excluir o lance cujo valor seja manifestamente inexecuível.

**8.17.1.** A possibilidade de exclusão de lance inexecuível por parte do Pregoeiro não retira da licitante a responsabilidade pelo registro da oferta, ainda que haja erro manifesto.

**8.18.** Para a formulação dos lances, a licitante deverá observar o intervalo mínimo de R\$ 500,00 (Quinhentos reais).

**8.19.** O critério de julgamento adotado será o de menor preço por ITEM.

**8.20.** Após o encerramento da etapa de lances da sessão pública, nos termos do art. 61 da Lei nº 14.133/2021, o Pregoeiro poderá negociar condições mais vantajosas com a licitante mais bem classificada, observado o critério de julgamento e o valor estimado para a contratação.

**8.20.1.** A negociação será realizada por meio do sistema, podendo ser acompanhada pelas demais licitantes.

**8.20.2.** Quando o primeiro colocado, mesmo após a negociação, for desclassificado, a negociação poderá ser feita com os demais licitantes classificados, exclusivamente por meio do sistema, respeitada a ordem de classificação.

**8.21. NÃO SERÃO ADJUDICADOS VALORES ACIMA DOS VALORES DE REFERÊNCIA ESTABELECIDOS NO TERMO DE REFERÊNCIA CONSTANTE NO ANEXO I DESTE EDITAL.**

## **9. DA CONVOCAÇÃO DA PROPOSTA DE PREÇOS AJUSTADA AO ÚLTIMO LANCE**

**9.1.** O Pregoeiro solicitará a licitante provisoriamente vencedora o envio da proposta de preços formatada de acordo com o Anexo II do edital e devidamente adequada ao último lance, por meio de campo próprio do sistema.

**9.1.1.** Em caso de problemas técnicos ou operacionais que inviabilizem o envio da proposta pelo sistema, será admitido o envio do respectivo arquivo para o e-mail [licitacao@planalto.pr.gov.br](mailto:licitacao@planalto.pr.gov.br), devendo o Pregoeiro, nessa hipótese, informar no "chat" a data e o horário do recebimento e disponibilizar o conteúdo para os demais licitantes interessados.

**9.1.2.** O prazo para envio da proposta e de, no máximo, 02 (duas) horas úteis a contar da convocação pelo sistema, podendo tal prazo ser alargado por igual período e motivadamente pelo Pregoeiro a depender das circunstâncias ou, havendo justo motivo, mediante solicitação formal de prorrogação por parte da licitante.

**9.1.3.** Para a contagem do prazo de que trata o item anterior não será considerado o tempo de suspensão da sessão realizada pelo Pregoeiro.

**9.1.4.** O Pregoeiro poderá solicitar a apresentação de folders, prospectos e outros documentos ou materiais de divulgação que contenham informações técnicas e detalhamentos acerca dos objetos e/ou equipamentos ofertados, antes mesmo da apresentação de eventual amostra.

**9.1.5.** A apresentação dos materiais e documentos a que se referem o subitem 9.1.4 não desonera a licitante da obrigação de apresentar amostras que venham a ser solicitadas.

**9.1.6.** Em caso de não envio da proposta no prazo indicado ou expirada eventual prorrogação concedida pelo Pregoeiro, a licitante será desclassificada e sujeitar-se-á as sanções previstas



# MUNICÍPIO DE PLANALTO

CNPJ: 76.460.526/0001-16

Fone: (46) 3555-8100 - Fax: (46) 3555-8101

E-mail: [planalto@planalto.pr.gov.br](mailto:planalto@planalto.pr.gov.br)

Praça São Francisco de Assis, 1583  
85750-000 PLANALTO - PARANÁ

neste edital.

**9.1.7.** A apresentação da proposta implicará na plena aceitação das condições estabelecidas neste edital e seus anexos.

**9.2.** A PROPOSTA DE PREÇOS AJUSTADA DEVERÁ SER APRESENTADA contendo, preferencialmente: Razão social ou denominação social, número do CNPJ, endereço completo, com CEP e os números de veículos de comunicação à distância (telefone, e-mail) da empresa, redigida com clareza, sem emendas, rasuras ou borrões, acréscimos ou entrelinhas, devidamente datada e assinada pelo representante legal da empresa (se Procurador acompanhado da respectiva Procuração) e conter a descrição completa dos itens/lotos vencidos, marca,/modelo (quando for o caso), quantidade estimada, preço ofertado, prazo de validade da proposta, e conter a declaração de que suas propostas econômicas compreendem a integralidade dos custos para atendimento dos direitos trabalhistas assegurados na Constituição Federal, nas leis trabalhistas, nas normas infralegais, nas convenções coletivas de trabalho e nos termos de ajustamento de conduta vigentes na data de entrega das propostas, conforme modelo de proposta, ANEXO II deste edital.

**9.3.** A validade da proposta será de no mínimo 60 (sessenta) dias, contados a partir da data da sessão pública do Pregão.

**9.4.** A proposta será desclassificada quando:

**9.4.1.** não obedecer às especificações técnicas pormenorizadas no edital;

**9.4.2.** apresentar preços inexequíveis ou permanecer acima do orçamento estimado para a contratação;

**9.4.3.** não tiver sua exequibilidade demonstrada, quando exigido pela Administração; e

**9.4.4.** apresentar desconformidade com quaisquer outras exigências do edital, desde que insanável.

**9.5.** O Pregoeiro poderá realizar diligências para aferir a exequibilidade da proposta ou exigir do licitante que ela seja demonstrada, conforme disposto na alínea "c" acima.

**9.6.** O Pregoeiro examinará a proposta mais bem classificada quanto a compatibilidade com as especificações técnicas estabelecidas no edital e quanto aos preços unitários ofertados, que não poderão ser superiores aos valores estimados constantes na tabela do Anexo I.

**9.6.1.** O Pregoeiro poderá promover diligência destinada a embasar sua decisão no que tange ao julgamento da melhor proposta, admitindo a complementação de informações e a juntada posterior de documentos complementares a proposta.

**9.6.2.** Havendo falhas na proposta, o Pregoeiro deverá empreender diligências para a sua correção e/ou saneamento, de modo que a desclassificação da proposta somente será cabível se os vícios porventura existentes forem insanáveis, observando-se, para tanto, o disposto no inciso III do art. 12 da Lei nº 14.133/2021.

**9.7.** A empresa deverá anexar junto com a proposta, **FOLDERS, ENCARTES, FOLHETOS TÉCNICOS** ou **CATÁLOGOS** dos itens ofertados, onde constem as especificações técnicas e a caracterização dos mesmos, permitindo a consistente avaliação da equipe técnica.

---

## 10. DA FASE DE HABILITAÇÃO

**10.1.** A habilitação das licitantes será verificada por meio do SICAF, podendo abranger o Nível

---



# MUNICÍPIO DE PLANALTO

CNPJ: 76.460.526/0001-16

Fone: (46) 3555-8100 - Fax: (46) 3555-8101

E-mail: [planalto@planalto.pr.gov.br](mailto:planalto@planalto.pr.gov.br)

Praça São Francisco de Assis, 1583  
85750-000 PLANALTO - PARANÁ

I ao VI do Cadastro de Pessoa Jurídica, e da documentação especificada neste edital.

**10.1.1.** Diante da expiração de validade dos documentos registrados no SICAF referentes aos Níveis III, IV e VI; em relação a aqueles solicitados pelo Pregoeiro, as licitantes deverão apresentar documentação complementar a fim de suprir tais exigências, observado em relação as empresas enquadradas como ME/EPP o disposto no art. 43, § 1º, da Lei Complementar nº 123/2006.

**10.2.** Para fins de habilitação jurídica, o Pregoeiro verificara a compatibilidade entre o objeto do certame e as atividades previstas como "objeto social" no ato constitutivo das licitantes, conforme natureza da pessoa jurídica.

**10.3.** Caso não estejam digitalmente disponíveis no SICAF, em observância ao disposto no item 7.4 deste edital, no ato do cadastramento da proposta, a licitante deverá apresentar a documentação comprobatória dos seguintes requisitos de habilitação:

#### **10.4. A HABILITAÇÃO DO LICITANTE SERÁ AFERIDA POR INTERMÉDIO DOS SEGUINTE DOCUMENTOS:**

**10.4.1.** A documentação relativa à **HABILITAÇÃO JURÍDICA** consistirá em:

**10.4.1.1.** No caso de empresário individual: **inscrição no Registro Público de Empresas Mercantis**, a cargo da Junta Comercial da respectiva sede;

**10.4.1.2.** No caso de sociedade empresária ou empresa individual de responsabilidade limitada - EIRELI: **ato constitutivo, estatuto ou contrato social em vigor**, devidamente registrado na Junta Comercial da respectiva sede.

**10.4.1.3.** Em se tratando de Microempreendedor Individual – MEI: **Certificado da Condição de Microempreendedor Individual - CCMEI**, na forma da Resolução CGSIM nº 16, de 2009, cuja aceitação ficará condicionada à verificação da autenticidade no sítio [www.portaldoempreendedor.gov.br](http://www.portaldoempreendedor.gov.br);

**10.4.2.** A documentação relativa à **QUALIFICAÇÃO ECONÔMICO-FINANCEIRA** consistirá em:

**10.4.2.1.** **Certidão negativa de pedido de falência ou recuperação judicial ou extrajudicial**, expedida pelo distribuidor da sede da pessoa jurídica, referente à matriz e, quando for o caso, igualmente da filial licitante, em data não anterior a 120 (cento e vinte) dias da abertura da sessão pública deste PREGÃO, se outro prazo não constar do documento.

**10.4.2.2.** Balanço patrimonial, demonstração de resultado de exercício e demais demonstrações contábeis dos 2 (dois) últimos exercícios sociais, que comprovem a boa situação financeira da empresa, vedada a sua substituição por balancetes ou balanços provisórios, podendo ser atualizados por índices oficiais quando encerrado há mais de 3 (três) meses da data de apresentação da proposta.

**10.4.2.3.** O balanço patrimonial exigido será limitado ao último exercício no caso de a pessoa jurídica ter sido constituída há menos de 2 (dois) anos.

**10.4.2.4.** As empresas criadas no exercício financeiro da licitação deverão atender a todas as exigências da habilitação e ficarão autorizadas a substituir os demonstrativos contábeis pelo balanço de abertura.

**10.4.2.5.** A proponente que é Microempreendedor Individual deverá apresentar a Declaração Anual do Simples Nacional - DASN SIMEI.

**10.4.3.** A documentação relativa à **REGULARIDADE FISCAL E TRABALHISTA** consistirá



# MUNICÍPIO DE PLANALTO

CNPJ: 76.460.526/0001-16

Fone: (46) 3555-8100 - Fax: (46) 3555-8101

E-mail: [planalto@planalto.pr.gov.br](mailto:planalto@planalto.pr.gov.br)

Praça São Francisco de Assis, 1583  
85750-000 PLANALTO - PARANÁ

em:

**10.4.3.1. Prova de inscrição no Cadastro Nacional de Pessoa Jurídica – CNPJ;**

**10.4.3.2. Prova de inscrição no Cadastro de Contribuinte Estadual ou Municipal, relativa ao domicílio ou sede da proponente, pertinente ao seu ramo de atividade e compatível com o objeto contratual.**

**10.4.3.3. Prova de regularidade para com a Fazenda Federal, mediante a apresentação de Certidão Conjunta de Débitos relativos a Tributos Federais e a Dívida Ativa da União, expedida pela Secretaria da Receita Federal do Ministério da Fazenda;**

**10.4.3.4. Prova de regularidade para com a Fazenda Estadual do domicílio ou sede do licitante, relativa aos tributos relacionados com o objeto licitado;**

**10.4.3.4.1. Caso o licitante seja considerado isento dos tributos estaduais relacionados ao objeto licitatório, deverá comprovar tal condição mediante declaração da Fazenda Estadual do seu domicílio ou sede, ou outra equivalente, na forma da lei;**

**10.4.3.5. Prova de regularidade para com a Fazenda Municipal, relativa aos tributos relacionados com o objeto licitado;**

**10.4.3.6. Certificado de Regularidade de Situação para com o Fundo de Garantia de Tempo de Serviço (FGTS);**

**10.4.3.7. Prova de inexistência de débitos inadimplidos perante a Justiça do Trabalho, mediante a apresentação de Certidão Negativa de Débitos Trabalhistas (CNDT), nos termos da Lei nº 12.440, de 07 de julho de 2011;**

**10.4.4. As microempresas e empresas de pequeno porte deverão apresentar toda a documentação exigida para efeito de comprovação de regularidade fiscal, mesmo que esta apresente alguma restrição, nos termos do art. 43, § 1º da Lei Complementar n.º 123/2006 e alterações.**

**10.4.5. Em se tratando de microempresa ou empresa de pequeno porte, havendo alguma restrição na comprovação da regularidade fiscal e trabalhista, desde que atendidos os demais requisitos do Edital, as empresas nesta condição serão declaradas habilitadas sob condição de regularização da documentação no prazo de 05 (cinco) dias úteis, prorrogáveis por igual período, a critério da Administração Pública.**

**10.4.6. A não regularização da documentação, no prazo previsto no item supra, implicará na decadência do direito à contratação, sem prejuízo das sanções previstas no Artigo 90 da Lei nº 14.133/21, sendo facultado à Administração convocar os licitantes remanescentes, na ordem de classificação, para a assinatura do contrato ou revogar a licitação.**

**10.4.7. Na falta da regularização da documentação, no mesmo prazo previsto, a Administração poderá aplicar a multa de 10% (dez por cento) do valor total do objeto licitado pela proponente vencedora da licitação.**

**10.4.8. Será considerada microempresa aquela que tiver auferido, no exercício social anterior, receita bruta igual ou inferior a R\$ 360.000,00 (trezentos e sessenta mil reais), e empresa de pequeno porte aquela que tenha auferido receita bruta superior à R\$ 360.000,00 (trezentos e sessenta mil reais) e igual ou inferior a R\$ 4.800.000,00 (quatro milhões e oitocentos mil reais), nos termos da Lei Complementar nº 123, de 14 de dezembro de 2006 e suas posteriores alterações. Sendo comprovada através dos balanços patrimoniais exigidos como comprovação de qualificação econômica no item 8.5.3, "a".**

**10.4.9. Deverá apresentar ainda as DECLARAÇÕES:**

**10.4.9.1. Declaração Unificada conforme modelo. (ANEXO III);**

**10.4.9.2. Declaração de Garantia/Fornecimento. (ANEXO IV);**

**10.4.9.3. Declaração de Assistência Técnica (ANEXO V);**



# MUNICÍPIO DE PLANALTO

CNPJ: 76.460.526/0001-16

Fone: (46) 3555-8100 - Fax: (46) 3555-8101

E-mail: [planalto@planalto.pr.gov.br](mailto:planalto@planalto.pr.gov.br)

Praça São Francisco de Assis, 1583  
85750-000 PLANALTO - PARANÁ

**10.4.9.3.1.** No caso de a licitante ser revendedora do equipamento, deverá apresentar autorização do fabricante responsável pelo objeto delegando poderes para que a empresa possa efetuar atividades de manutenção ou assistência técnica.

**10.5.** O CADASTRO no SICAF, ou Certificado de Registro Cadastral (CRC) emitido pela Divisão de Licitações do Município de Planalto (DESDE QUE VÁLIDO) poderá substituir os documentos indicados nos subitens 10.5.1 a 10.5.3, para a documentação por ele abrangida.

**10.5.1.** Caso os documentos válidos não estejam disponíveis para consulta e download, o licitante deverá encaminhá-los no prazo da convocação realizada pela Pregoeira.

**10.5.2.** O prazo para envio dos documentos de que trata o item 10.5.1 e de 02 (duas) horas, a contar da convocação pelo sistema, podendo tal prazo ser alargado por igual período e motivadamente pelo Pregoeiro a depender das circunstâncias ou, havendo justo motivo, mediante solicitação formal de prorrogação por parte da licitante.

**10.5.3.** Para a contagem do prazo de que trata o item anterior, não será considerado o tempo de suspensão da sessão realizada pelo Pregoeiro.

**10.5.4.** Em caso de não envio dos documentos complementares no prazo indicado ou expirada eventual prorrogação concedida pelo Pregoeiro, a licitante será inabilitada e sujeitar-se-á as sanções previstas neste edital.

**10.6.** Será verificado quanto às declarações obrigatórias no momento do cadastramento da proposta se o licitante apresentou via sistema, sob pena de inabilitação:

**10.8.1.** Declaração de que atende aos requisitos de habilitação, e o declarante responderá pela veracidade das informações prestadas, na forma da lei (art. 63, I, da Lei nº 14.133/2021).

**10.8.2.** Declaração de que cumpre as exigências de reserva de cargos para pessoa com deficiência e para reabilitado da Previdência Social, previstas em lei e em outras normas específicas.

**10.7.** O licitante se responsabiliza pela veracidade e autenticidade dos documentos por ele encaminhados.

**10.7.1.** Havendo dúvida razoável quanto a autenticidade ou em razão de outro motivo devidamente justificado, o Pregoeiro, a qualquer momento, poderá solicitar ao licitante o envio, em original ou por cópia autenticada, dos documentos remetidos nos termos do item anterior.

**10.7.1.1.** Os originais ou cópias autenticadas, caso sejam solicitados, deverão ser encaminhados a Praça São Francisco de Assis, 1583, Centro, Planalto – PR CEP:85.750-000, no prazo estipulado pelo Pregoeiro.

**10.8.** Caso seja necessário, para fins de confirmação, esclarecimento ou saneamento da documentação de habilitação, o Pregoeiro, a título de diligência, poderá solicitar a licitante o envio de documentação complementar, por meio do campo de “anexos” do sistema.

**10.9.** Na hipótese de o licitante não atender às exigências para habilitação, a Pregoeira examinará a proposta subsequente e assim sucessivamente, na ordem de classificação, até a apuração de uma proposta que atenda ao presente edital, observados os prazos e procedimentos previstos em edital.

**10.10.** Constatando o atendimento das exigências fixadas no Edital, o objeto será adjudicado ao autor da proposta ou lance de menor preço.



# MUNICÍPIO DE PLANALTO

CNPJ: 76.460.526/0001-16

Fone: (46) 3555-8100 - Fax: (46) 3555-8101

E-mail: [planalto@planalto.pr.gov.br](mailto:planalto@planalto.pr.gov.br)

Praça São Francisco de Assis, 1583  
85750-000 PLANALTO - PARANÁ

---

## 11. DISPOSIÇÕES GERAIS DE HABILITAÇÃO

---

**11.1.** A confirmação de regularidade perante os órgãos oficiais será realizada junto aos "sites" na INTERNET.

**11.2.** Todos os documentos exigidos para habilitação deverão estar dentro dos respectivos prazos de validade.

**11.3.** Para que a licitante seja considerada vencedora, além de ter sua proposta aceita, deverá enviar todos os documentos previstos no edital dentro do prazo estipulado.

**11.4.** Não serão aceitos documentos em forma de FAX ou equivalente e nem a apresentação de protocolo ou comprovantes de pagamento em substituição a documento solicitado como definitivo.

**11.5.** Sob pena de inabilitação, todos os documentos apresentados deverão estar:

I - Em nome do licitante, com número do CNPJ e endereço respectivo.

II - Em nome da sede (matriz), se o licitante for à sede (matriz).

III - Em nome da filial, se o licitante for à filial, salvo aqueles documentos que, pela própria natureza, comprovadamente forem emitidos somente em nome da sede (matriz).

**11.6.** A falta de quaisquer documentos ou o descumprimento das exigências previstas nos subitens anteriores implicará a INABILITAÇÃO do licitante e sua consequente exclusão do processo.

**11.7.** Havendo superveniência de fato impeditivo, fica o licitante obrigado a declará-lo, sob as penalidades legais cabíveis.

**11.8.** A apresentação da proposta por parte do licitante significa o pleno conhecimento e sua integral concordância e adesão para com as cláusulas deste edital e seus respectivos anexos.

**11.9.** Como condição para celebração do Contrato, o licitante vencedor deverá manter as mesmas condições de habilitação.

**11.10.** Somente serão disponibilizados para acesso público os documentos de habilitação do licitante cuja proposta atenda ao edital de licitação, após concluídos os procedimentos de classificação e habilitação.

**11.11.** Somente haverá a necessidade de comprovação do preenchimento de requisitos mediante apresentação dos documentos originais não-digitais quando houver dúvida em relação à integridade do documento digital ou quando a lei expressamente o exigir. (IN nº 3/2018, art. 4º, §1º, e art. 6º, §4º).

**11.12.** É de responsabilidade do licitante conferir a exatidão dos seus dados cadastrais no SICAF e mantê-los atualizados junto aos órgãos responsáveis pela informação, devendo proceder, imediatamente, à correção ou à alteração dos registros tão logo identifique incorreção ou aqueles se tornem desatualizados.



# MUNICÍPIO DE PLANALTO

CNPJ: 76.460.526/0001-16

Fone: (46) 3555-8100 - Fax: (46) 3555-8101

E-mail: [planalto@planalto.pr.gov.br](mailto:planalto@planalto.pr.gov.br)

Praça São Francisco de Assis, 1583  
85750-000 PLANALTO - PARANÁ

**11.13.** A verificação pelo Pregoeiro, em sítios eletrônicos oficiais de órgãos e entidades emissores de certidões constitui meio legal de prova, para fins de habilitação.

**11.14.** Na análise dos documentos de habilitação, o Pregoeiro poderá sanar erros ou falhas, que não alterem a substância dos documentos e sua validade jurídica, mediante decisão fundamentada, registrada em ata e acessível a todos, atribuindo-lhes eficácia para fins de habilitação e classificação.

---

## 12. DA DECLARAÇÃO DA LICITANTE VENCEDORA

**12.1.** Diante da desclassificação ou inabilitação da primeira colocada, o Pregoeiro examinará a proposta subsequente e assim sucessivamente, na ordem de classificação, até a seleção da proposta que melhor atenda a este edital.

**12.2.** Constatado que a licitante detentora da melhor proposta atende as exigências habilitatórias fixadas neste edital, a licitante será declarada vencedora.

---

## 13. DOS RECURSOS

**13.1.** A interposição de recurso referente ao julgamento das propostas, à habilitação ou inabilitação de licitantes, à anulação ou revogação da licitação, observará o disposto no art. 165 da Lei nº 14.133, de 2021.

**13.2.** O prazo recursal é de 3 (três) dias úteis, contados da data de intimação ou de lavratura da ata.

**13.3.** Quando o recurso apresentado impugnar o julgamento das propostas ou o ato de habilitação ou inabilitação do licitante:

**13.4.** A intenção de recorrer deverá ser manifestada imediatamente, sob pena de preclusão;

**13.5.** O prazo para apresentação das razões recursais será iniciado na data de intimação ou de lavratura da ata de habilitação ou inabilitação;

**13.6.** Os recursos deverão ser encaminhados em campo próprio do sistema.

**13.7.** O recurso será dirigido à autoridade que tiver editado o ato ou proferido a decisão recorrida, a qual poderá reconsiderar sua decisão no prazo de 3 (três) dias úteis, ou, nesse mesmo prazo, encaminhar recurso para a autoridade superior, a qual deverá proferir sua decisão no prazo de 10 (dez) dias úteis, contado do recebimento dos autos.

**13.8.** Os recursos interpostos fora do prazo não serão conhecidos.

**13.9.** O prazo para apresentação de contrarrazões ao recurso pelos demais licitantes será de 3 (três) dias úteis, contados da data da intimação pessoal ou da divulgação da interposição do recurso, assegurada a vista imediata dos elementos indispensáveis à defesa de seus interesses.

**13.10.** O recurso e o pedido de reconsideração terão efeito suspensivo do ato ou da decisão recorrida até que sobrevenha decisão final da autoridade competente.



# MUNICÍPIO DE PLANALTO

CNPJ: 76.460.526/0001-16

Fone: (46) 3555-8100 - Fax: (46) 3555-8101

E-mail: [planalto@planalto.pr.gov.br](mailto:planalto@planalto.pr.gov.br)

Praça São Francisco de Assis, 1583  
85750-000 PLANALTO - PARANÁ

**13.11.** O acolhimento do recurso invalida tão somente os atos insuscetíveis de aproveitamento.

**13.12.** Os autos do processo permanecerão com vista franqueada aos interessados no sítio eletrônico <https://www.planalto.pr.gov.br/>.

## **14. DA REABERTURA DA SESSÃO PÚBLICA**

**14.1.** A sessão pública poderá ser reaberta:

**14.1.1.** Nas hipóteses de provimento de recurso que leve à anulação de atos anteriores à realização da sessão pública precedente ou em que seja anulada a própria sessão pública, situação em que serão repetidos os atos anulados e os que dele dependam.

**14.1.2.** Quando houver erro na aceitação do preço melhor classificado ou quando o licitante declarado vencedor não assinar o contrato, não retirar o instrumento equivalente ou não comprovar a regularização fiscal e trabalhista, nos termos do art. 43, §1º da LC nº 123/2006. Nessas hipóteses, serão adotados os procedimentos imediatamente posteriores ao encerramento da etapa de lances.

**14.2.** Todos os licitantes remanescentes deverão ser convocados para acompanhar a sessão reaberta.

**14.2.1.** A convocação se dará por meio do sistema eletrônico ("chat") ou e-mail, de acordo com a fase do procedimento licitatório.

**14.2.2.** A convocação feita por e-mail dar-se-á de acordo com os dados contidos no SICAF, sendo responsabilidade do licitante manter seus dados cadastrais atualizados.

## **15. DA ADJUDICAÇÃO E HOMOLOGAÇÃO**

**15.1.** Constatado o atendimento das exigências fixadas neste Edital, o licitante classificado em primeiro lugar será declarado vencedor.

**15.1.1.** Se o primeiro proponente classificado não atender às exigências de habilitação, será examinada a documentação do segundo proponente classificado, na ordem de classificação, e assim sucessivamente, até o encontro de uma proposta que atenda a todas as exigências do edital, sendo o respectivo proponente declarado vencedor e a ele adjudicado o objeto da licitação.

**15.1.2.** A adjudicação e a homologação do resultado da licitação são de responsabilidade da autoridade competente, nos termos do art. 71 da Lei nº. 14.133, de 2021.

**15.1.3.** A homologação do resultado desta licitação não obriga esta Administração à aquisição do objeto licitado.

## **16. DO RECEBIMENTO E CONDIÇÕES DOS ITENS**

**16.1.** A empresa contratada deverá entregar os objetos no prazo máximo de 60 (sessenta) dias consecutivos, contados a partir do recebimento da solicitação da Secretaria responsável. A entrega deverá ser realizada na sede da Secretaria, localizada na Praça São Francisco de Assis, nº 1583, Centro, junto à Prefeitura, de segunda a sexta-feira, em horário comercial, das 7h30 às 11h30 e das 13h30 às 17h30;

**16.2.** O requerimento formal mencionado no subitem anterior deverá conter as seguintes informações:

- a) Identificação da Secretaria municipal solicitante;
- b) Identificação dos objetos a serem adquiridos;



# MUNICÍPIO DE PLANALTO

CNPJ: 76.460.526/0001-16

Fone: (46) 3555-8100 - Fax: (46) 3555-8101

E-mail: [planalto@planalto.pr.gov.br](mailto:planalto@planalto.pr.gov.br)

Praça São Francisco de Assis, 1583

85750-000 PLANALTO - PARANÁ

- c) Quantidade e medida (quando necessário) dos objetos;
- d) Local e prazo de entrega dos objetos;
- e) Assinatura do Secretário(a) municipal responsável;

**16.3.** Os objetos serão recebidos, imediatamente depois de efetuada as entregas, pelo(a) responsável pelo acompanhamento e fiscalização do contrato, para efeito de posterior verificação de sua conformidade com as especificações constantes neste edital;

**16.4.** A CONTRATADA deverá fazer a entrega dos objetos licitado junto à Secretaria Municipal solicitante no Município de Planalto – PR, sem custos adicionais ao município;

**16.5.** Não será aceito nenhum objeto que esteja em desacordo com o solicitado pelo departamento responsável neste edital;

**16.6.** Os objetos poderão ser rejeitados, no todo ou em parte, quando em desacordo com as especificações constantes neste edital, devendo ser substituídos no prazo de 20 (vinte) dias consecutivos, a contar da notificação da contratada, às suas custas, sem prejuízo da aplicação das penalidades;

**16.7.** Os objetos deverão ser entregues por meio de transporte da(s) Contratada(s) e através de seus próprios funcionários ou por intermédio de empresa contratada pela(s) licitante(s) vencedora(s), ficando sob inteira responsabilidade desta(s) o ressarcimento de eventuais danos provenientes de acidente(s) porventura sofridos por seus colaboradores ou por interpostas pessoas;

**16.8.** A Contratada fica obrigada a substituir, às suas expensas, no todo ou em parte, os objetos em que se verificarem vícios, defeitos ou incorreções, cabendo à fiscalização não atestar o recebimento do objeto até que sejam sanadas todas as eventuais pendências que possam vir a ser apontadas;

**16.9.** Responsabilizar-se pelo transporte apropriado dos objetos, assumindo exclusivamente a responsabilidade por todas as despesas relativas à entrega do objeto até o devido atesto da Nota Fiscal, inclusive o frete;

**16.10.** O objeto deve estar acompanhado do manual do usuário, com uma versão em português;

**16.11.** Na entrega técnica, a Contratada apresentará a Contratante todas as informações sobre os recursos que seu objeto oferece e suas funcionalidades e instruções sobre a importância da manutenção preventiva;



# MUNICÍPIO DE PLANALTO

CNPJ: 76.460.526/0001-16

Fone: (46) 3555-8100 - Fax: (46) 3555-8101

E-mail: [planalto@planalto.pr.gov.br](mailto:planalto@planalto.pr.gov.br)

Praça São Francisco de Assis, 1583  
85750-000 PLANALTO - PARANÁ

**16.12.** A Contratada se responsabilizará por todas as despesas relativas ao pagamento de seus empregados, encargos trabalhistas, previdenciários, bem como imposto e taxas incidentes sobre o presente contrato, além das despesas diretas e indiretas decorrentes de transporte, materiais e equipamentos correrão pôr conta da Contratada, assim como as despesas referentes aos seguros e quaisquer danos causados a terceiros, correndo ainda por sua conta o pagamento de impostos de quaisquer naturezas do presente contrato;

**16.13.** A Contratada deverá fornecer garantia contra defeitos de fabricação e de montagem de 12 (doze) meses, sem limite de horas, contados a partir da entrega técnica do equipamento conforme Termo de Garantia do Fabricante.

**16.14.** Caso seja necessário o acionamento da garantia, a Contratada será integralmente responsável pela retirada, transporte e devolução do equipamento objeto deste contrato, sem qualquer ônus adicional à Contratante. A retirada deverá ocorrer no local onde o equipamento estiver instalado, mediante prévio agendamento, devendo a Contratada assegurar todos os cuidados necessários ao manuseio, preservação e segurança do bem até sua devolução em perfeitas condições de funcionamento.

**16.15.** A Contratada terá que ter uma assistência técnica própria ou, alternativamente, manter parceria formal com empresa ou oficina autorizada situada em um raio máximo de 250 km do Município contratante, apta a realizar manutenções corretivas e preventivas no equipamento objeto deste contrato. A assistência deverá possuir capacidade técnica para atender eventuais necessidades futuras, incluindo o fornecimento e substituição de peças específicas do maquinário, garantindo a continuidade e a eficiência do seu funcionamento. Quando solicitado, a Contratada deverá apresentar comprovação da existência e localização da assistência técnica ou empresa parceira, bem como da disponibilidade de peças compatíveis para reparos.

**16.16.** A licitante contratada deverá seguir a regulamentação imposta pelo Decreto municipal Nº5548/2023 o qual trata sobre a retenção de Imposto de Renda (IR), para emissão dos documentos fiscais.

**16.17.** O contrato terá validade de no máximo 12 (doze) meses, a partir de sua assinatura.

---

## 17. DAS OBRIGAÇÕES

### 17.1. São Obrigações da CONTRATANTE:

**17.1.1.** Receber os objetos no prazo e condições estabelecidas no Termo de Referência e Edital;

**17.1.2.** Comunicar à Contratada, por escrito, sobre imperfeições, falhas ou irregularidades verificadas no objeto fornecido, para que seja substituído, reparado ou corrigido;

**17.1.3.** Acompanhar e fiscalizar o cumprimento das obrigações da Contratada, através de comissão/servidor especialmente designado;

**17.1.4.** Efetuar o pagamento à Contratada no valor correspondente ao fornecimento do objeto, após o ATESTO da Nota Fiscal/Fatura pelo servidor da Secretaria municipal de Administração;



# MUNICÍPIO DE PLANALTO

CNPJ: 76.460.526/0001-16

Fone: (46) 3555-8100 - Fax: (46) 3555-8101

E-mail: [planalto@planalto.pr.gov.br](mailto:planalto@planalto.pr.gov.br)

Praça São Francisco de Assis, 1583  
85750-000 PLANALTO - PARANÁ

**17.1.5.** Prestar as informações e os esclarecimentos que venham a ser solicitados pela empresa fornecedora atinentes ao objeto do edital;

**17.1.6.** A Administração não responderá por quaisquer compromissos assumidos pela Contratada com terceiros, ainda que vinculados à execução do presente Termo de Contrato, bem como por qualquer dano causado a terceiros em decorrência de ato da Contratada, de seus empregados, prepostos ou subordinados.

## **17.2. São Obrigações da CONTRATADA:**

**17.1.1.** Cumprir todas as obrigações constantes no Termo de Referência e Edital, assumindo como exclusivamente seus os riscos e as despesas decorrentes da boa e perfeita execução do objeto;

**17.1.2.** Efetuar a entrega dos objetos em perfeitas condições, conforme especificações, prazo e local constantes no Edital e seus anexos, acompanhado da respectiva nota fiscal, na qual constarão as indicações referentes a: marca, fabricante, procedência e validade;

**17.1.3.** Responsabilizar-se pelos vícios e danos decorrentes do objeto, de acordo com os artigos 12, 13 e 17 a 27, do Código de Defesa do Consumidor (Lei nº 8.078, de 1990);

**17.1.4.** Substituir, reparar ou corrigir, às suas expensas, no prazo fixado neste edital, o objeto com avarias ou defeitos;

**17.1.5.** Comunicar à Contratante, no prazo máximo de 24 (vinte e quatro) horas que antecede a data da entrega, os motivos que impossibilitem o cumprimento do prazo previsto, com a devida comprovação;

**17.1.6.** Manter, durante toda a execução do contrato, em compatibilidade com as obrigações assumidas, todas as condições de habilitação e qualificação exigidas na licitação;

**17.1.7.** Responder, integralmente, por perdas e danos que vier a causar ao Município ou a terceiros em razão de ação ou omissão, dolosa ou culposa, sua ou de seus prepostos, independentemente de outras cominações contratuais ou legais a que estiver sujeita;

**17.1.8.** Todos os objetos poderão ser rejeitados, no todo ou em parte, quando em desacordo com as especificações constantes neste edital e na proposta;

**17.1.9.** Se os objetos entregues não estiverem de acordo com as especificações solicitadas ou apresentar defeito sistemático de fabricação, devidamente comprovados pela frequência de manutenções corretivas realizadas pelo fabricante/concessionária, deverá ser substituído no prazo máximo de 20 (vinte) dias consecutivos;

**17.1.10.** Apresentar documentos que comprovem a procedência dos objetos fornecidos, sempre que solicitado;

**17.1.11.** Assumir os ônus e responsabilidades pelo recolhimento de todos os tributos federais, estaduais e municipais que incidam ou venham a incidir sobre o objeto deste edital;

**17.1.12.** Cumprir, as suas expensas, todas as cláusulas contratuais que definam suas obrigações.

**17.1.13.** Ter uma assistência técnica própria ou, alternativamente, manter parceria formal com empresa ou oficina autorizada situada em um raio máximo de 250 km do Município contratante, apta a realizar manutenções corretivas e preventivas no equipamento objeto deste contrato. A assistência deverá possuir capacidade técnica para atender eventuais necessidades futuras, incluindo o fornecimento e substituição de peças específicas do maquinário, garantindo a continuidade e a eficiência do seu funcionamento. Quando solicitado, a Contratada deverá apresentar comprovação da existência e localização da assistência técnica ou empresa parceira, bem como da disponibilidade de peças compatíveis para reparos.

**17.1.14.** Responsabilizar-se pelo transporte apropriado dos objetos, assumindo exclusivamente a responsabilidade por todas as despesas relativas à entrega e a montagem



# MUNICÍPIO DE PLANALTO

CNPJ: 76.460.526/0001-16

Fone: (46) 3555-8100 - Fax: (46) 3555-8101

E-mail: [planalto@planalto.pr.gov.br](mailto:planalto@planalto.pr.gov.br)

Praça São Francisco de Assis, 1583  
85750-000 PLANALTO - PARANÁ

dos objetos até o devido atesto da Nota Fiscal, inclusive o frete.

## 18. DO PAGAMENTO

**18.1.** O pagamento será efetuado através de transferência eletrônica para a conta bancária da Contratada indicada pela mesma após 30 dias da entrega e da apresentação da Nota Fiscal, após o recebimento definitivo do objeto.

**18.2.** A vencedora do certame deverá apresentar as certidões (FGTS, TRABALHISTA, CERTIDÃO ESTADUAL, FEDERAL E MUNICIPAL) em validade para o pagamento.

**18.3.** Quaisquer erros ou emissão ocorrido na documentação fiscal será motivo de correção por parte da adjudicatária e haverá em decorrência, suspensão do prazo de pagamento até que o problema seja definitivamente sanado.

**18.4.** O pagamento ficara condicionado ao repasse dos recursos financeiros oriundos da Proposta nº 007367/2024, Convênio Transferegov;

**18.5.** Valor máximo estimado da licitação é de **R\$ 134.000,00(Cento e trinta e quatro mil reais)**.

**18.6.** O pagamento ficará condicionado ao repasse dos recursos financeiros oriundos da Proposta nº 007367/2024, Convênio Transferegov, Proveniente da seguinte DOTAÇÃO ORÇAMENTÁRIA:

DOTAÇÕES		
Conta da despesa	Funcional programática	Destinação de recurso
03332	11.133.20.606.2001.2057	4.4.90.52.00.00.01872

**18.7.** Em caso de atraso de pagamento motivado exclusivamente pelo CONTRATANTE, o valor devido deverá ser acrescido de atualização financeira, e sua apuração se fara desde a data de seu vencimento até a data do efetivo pagamento, em que os juros de mora será o calculados a taxa de 0,5% (meio por cento) ao me s, ou 6% (seis por cento) ao ano.

## 19. DO REAJUSTE

**19.1.** O reequilíbrio econômico-financeiro do contrato, para mais ou para menos, se justifica nas seguintes ocorrências:

**19.1.1.** Para mais, na hipótese de sobreviver fatos supervenientes imprevisíveis, ou previsíveis, porém, de consequências incalculáveis, retardadores ou impeditivos da execução do que foi contratado, ou ainda, em caso de força maior, caso fortuito ou fato do príncipe, configurado alea econômica (probabilidade de perda concomitante a probabilidade de lucro) extraordinária e extracontratual.

**19.1.2.** Para menos, na hipótese de o valor contratado ficar superior ao valor de mercado.

**19.2.** Para a caracterização do pedido de reequilíbrio, a CONTRATADA deverá apresentar no setor de Contratos, a documentação que comprove o pedido de reequilíbrio.



# MUNICÍPIO DE PLANALTO

CNPJ: 76.460.526/0001-16

Fone: (46) 3555-8100 - Fax: (46) 3555-8101

E-mail: [planalto@planalto.pr.gov.br](mailto:planalto@planalto.pr.gov.br)

Praça São Francisco de Assis, 1583  
85750-000 PLANALTO - PARANÁ

**19.3.** A iniciativa e o encargo da demonstração do desequilíbrio econômico-financeiro serão do CONTRATADO, cabendo o MUNICÍPIO a análise e deliberação a respeito do pedido.

**19.4.** A licitante fica ciente de que os lances ofertados durante a sessão são de sua exclusiva responsabilidade, não cabendo reequilíbrio de preços em consequência de altos descontos com o intuito único de ganhar a licitação e posteriormente buscar via revisão do preço aumentar ou regularizar sua margem operacional, sob pena de rescisão do contrato e de aplicação das penalidades administrativas previstas em lei e no edital.

**19.5.** Se a CONTRATADA não comprovar o desequilíbrio econômico-financeiro e a existência de fato superveniente, o pedido será INDEFERIDO pelo Município e a Contratada continuará obrigado a cumprir com os compromissos pelo valor arrematado, sob pena de rescisão do contrato e aplicação das penalidades administrativas previstas em lei e no edital.

**19.6.** Para deferimento do reequilíbrio, se ocorrida alguma das situações descritas nos itens acima a CONTRATADA deverá apresentar, a cada mês, Planilha de custos atualizada, novamente acompanhada de todas as notas fiscais e demais documentos que a justifiquem, sendo que o realinhamento se dará mediante a comprovação do preço pago ao(s) fornecedores(es).

**19.7.** O Município se reserva no direito de realizar cotação paralela, para averiguar os valores informados nas planilhas supracitadas. E apresentando-se como uma situação confortável, através da troca de fornecedores por parte da empresa, será considerado justificado o pedido, mantendo-se os valores originais.

**19.8.** A Administração deverá, quando autorizado o reequilíbrio dos preços, lavrar Termo Aditivo com os preços revisados e emitir Nota de empenho complementar para as novas despesas, sendo que a atualização não retroagira a ordens de fornecimento já emitidas.

**19.9.** O novo preço só terá validade após parecer jurídico e não terá efeito retroativo.

**19.10.** Da mesma forma, para a realização de reequilíbrio econômico do contrato para menos, a Administração deverá comprovar a queda dos preços através de juntada de planilha de composição de custos e/ou cotações de preços de mercado.

**19.11.** O reajuste de preço será admitido caso a vigência do contrato ultrapasse o período de 12 (doze) meses, contados a partir da data limite para apresentação da proposta ou do orçamento a que essa se referir.

**19.12.** O reajuste obedecerá a variação do índice INPC ou aquele que venha a lhe substituir, bem como, a administração possui discricionariedade para aplicação de outro índice menor que reflita as condições de mercado.

---

## **20. DAS CONDIÇÕES PARA ASSINATURA DO CONTRATO**

**20.1.** As obrigações decorrentes deste PREGÃO consubstanciar-se-ão no **TERMO DE CONTRATUAL**, cuja minuta consta como **Anexo VI** deste Edital.

**20.2.** Uma vez homologado o resultado da licitação pela Autoridade Superior, o licitante



# MUNICÍPIO DE PLANALTO

CNPJ: 76.460.526/0001-16

Fone: (46) 3555-8100 - Fax: (46) 3555-8101

E-mail: [planalto@planalto.pr.gov.br](mailto:planalto@planalto.pr.gov.br)

Praça São Francisco de Assis, 1583

85750-000 PLANALTO - PARANÁ

vencedor será convocado, dentro do prazo de 5 (cinco) dias úteis após o ato convocatório, para assinatura do Instrumento Contratual.

**20.2.1.** Alternativamente à convocação para comparecer perante o órgão para a assinatura do Instrumento Contratual, a Administração poderá encaminhá-la para assinatura por meio eletrônico, para que seja assinada e devolvida no prazo de até 5 (cinco) dias úteis, a contar da data de seu recebimento.

**20.3.** O prazo previsto no subitem anterior poderá ser prorrogado uma vez, por igual período, quando, durante o seu transcurso, for solicitado pelo licitante convocado, desde que ocorra motivo justificado e aceito pelo órgão gerenciador.

**20.4.** A recusa injustificada do fornecedor classificado em assinar o Instrumento Contratual, dentro do prazo estabelecido pela Administração, ensejará a decadência do direito à contratação, sem prejuízo da aplicação das penalidades estabelecidas em lei ou no presente instrumento convocatório.

**20.5.** Para assinatura do Instrumento Contratual, esta deverá ser realizada pelo representante legal da adjudicatária (diretor, sócio da empresa ou procurados), mediante apresentação do contrato social e procuração, na hipótese de nomeação de procurador, e cédula de identidade do representante.

## **21. DAS MULTAS E SANÇÕES ADMINISTRATIVAS**

**21.1.** A recusa injustificada do adjudicatário em assinar o contrato ou a Ata no prazo estabelecido no item 20.1 caracterizara o descumprimento total da obrigação assumida e o sujeitara a multa de 20% (vinte por cento) sobre o valor total do contrato ou da Ata, sem prejuízo das outras sanções previstas em lei e no instrumento convocatório.

**21.2.** As licitantes subsequentes, na hipótese de aceitarem a convocação e, posteriormente, recusarem-se a assinar o contrato ou a Ata, ficara o também sujeitas as sanções referidas no item 21.1.

**21.3.** Comete infração administrativa, nos termos da Lei nº 14.133, de 2021, o contratado que:

- a) Der causa a inexecução parcial do contrato;
- b) Der causa a inexecução parcial do contrato que cause grave dano a Administração ou ao funcionamento dos serviços públicos ou ao interesse coletivo;
- c) Der causa a inexecução total do contrato;
- d) Ensejar o retardamento da execução ou da entrega do objeto da contratação sem motivo justificado;
- e) Apresentar documentação falsa ou prestar declaração falsa durante a execução do contrato;
- f) Praticar ato fraudulento na execução do contrato;
- g) Comportar-se de modo inidôneo ou cometer fraude de qualquer natureza;
- h) Praticar ato lesivo previsto no art. 5º da Lei nº 12.846, de 1º de agosto de 2013.

**21.4.** Serão aplicadas a CONTRATADA que incorrer nas infrações acima descritas as seguintes sanções:

I - Advertência, quando a CONTRATADA der causa a inexecução parcial do contrato, sempre que não se justificar a imposição de penalidade mais grave (art. 156, § 2º, da Lei nº 14.133, de 2021);

II - Impedimento de licitar e contratar, quando praticadas as condutas descritas nas alíneas "b", "c" e "d" do subitem acima deste Contrato, sempre que na o se justificar a imposição de



# MUNICÍPIO DE PLANALTO

CNPJ: 76.460.526/0001-16

Fone: (46) 3555-8100 - Fax: (46) 3555-8101

E-mail: [planalto@planalto.pr.gov.br](mailto:planalto@planalto.pr.gov.br)

Praça São Francisco de Assis, 1583  
85750-000 PLANALTO - PARANÁ

penalidade mais grave (art. 156, § 4º, da Lei nº 14.133, de 2021);

III - Declaração de inidoneidade para licitar e contratar, quando praticadas as condutas descritas nas alíneas "e", "f", "g" e "h" do subitem acima deste contrato, bem como nas alíneas "b", "c" e "d", que justifiquem a imposição de penalidade mais grave (art. 156, § 5º, da Lei nº 14.133, de 2021).

IV - Multa:

1. Moratória de 0,5% (meio por cento) por dia de atraso injustificado sobre o valor da parcela inadimplida, até o limite de 15 (quinze) dias;
2. O atraso superior a 60 (sessenta) dias autoriza a Administração a promover a extinção do contrato por descumprimento ou cumprimento irregular de suas cláusulas, conforme dispõe o inciso I do art. 137 da Lei n. 14.133, de 2021.
3. Compensatória, para as infrações descritas nas alíneas "e" até "h" do caput da Clausula Nona, de 20% (vinte por cento) a 30% (trinta por cento) do valor do contrato.
4. Compensatória, para a inexecução total do contrato prevista na alínea "c" do caput da Clausula Nona, de 20% (vinte por cento) a 30% (trinta por cento) do valor do contrato.
5. Compensatória, para infração descrita na alínea "b" do caput da Clausula Nona, a multa será de 15% (quinze por cento) a 20% (vinte por cento) do valor do contrato.
6. Compensatória, para a infração descrita na alínea "a" do caput da Clausula Nona, a multa será de 10% (dez por cento) a 15% (quinze por cento) do valor do contrato.
7. Compensatória, para infrações descritas na alínea "d" do caput da Clausula Nona, a multa será de 5% (cinco por cento) a 15% (quinze por cento) do valor do contrato.

**21.5.** A aplicação das sanções previstas neste contrato não exclui, em hipótese alguma, a obrigação de reparação integral do dano causado ao CONTRATANTE (art. 156, § 9º, da Lei nº 14.133, de 2021).

**21.6.** Todas as sanções previstas neste contrato poderão ser aplicadas cumulativamente com a multa (art. 156, § 7º, da Lei nº 14.133, de 2021), sendo que a somatória das multas previstas acima não poderá ultrapassar ao percentual de 30% (trinta por cento) sobre o valor total do contrato.

**21.7.** Antes da aplicação da multa, será facultada a defesa da CONTRATADA no prazo de 15 (quinze) dias úteis, contado da data de sua intimação (art. 157, da Lei nº 14.133, de 2021).

**21.8.** Se a multa aplicada e as indenizações cabíveis forem superiores ao valor do pagamento eventualmente devido pelo CONTRATANTE a CONTRATADA, além da perda desse valor, a diferença será descontada da garantia prestada, se houver, ou será cobrada judicialmente (art. 156, § 8º, da Lei nº 14.133, de 2021).

**21.9.** Previamente ao encaminhamento a cobrança judicial, a diferença da multa não descontada das faturas devidas pelo CONTRATANTE a CONTRATADA poderá ser recolhida administrativamente no prazo máximo de 30 (trinta) dias, a contar da data do recebimento da comunicação enviada pela autoridade competente.

**21.10.** Se os valores das faturas forem insuficientes ou inexistentes, fica a CONTRATADA obrigada a recolher a importância de multa aplicada no prazo de 30 (trinta) dias, contados da comunicação oficial.

**21.11.** A aplicação das sanções realizar-se-á em processo administrativo que assegure o contraditório e a ampla defesa a CONTRATADA, observando-se o procedimento previsto no



# MUNICÍPIO DE PLANALTO

CNPJ: 76.460.526/0001-16

Fone: (46) 3555-8100 - Fax: (46) 3555-8101

E-mail: [planalto@planalto.pr.gov.br](mailto:planalto@planalto.pr.gov.br)

Praça São Francisco de Assis, 1583  
85750-000 PLANALTO - PARANÁ

caput e para grafos do art. 158 da Lei nº 14.133, de 2021, para as penalidades de impedimento de licitar e contratar e de declaração de inidoneidade para licitar ou contratar.

**21.12.** Na aplicação das sanções serão considerados (art. 156, § 1º, da Lei nº 14.133, de 2021):

- a) A natureza e a gravidade da infração cometida;
- b) As peculiaridades do caso concreto;
- c) As circunstâncias agravantes ou atenuantes, como o caráter educativo da pena e a reincidência de transgressões por parte da CONTRATADA;
- d) Os danos que dela provierem para o CONTRATANTE;
- e) A implantação ou o aperfeiçoamento de programa de integridade, conforme normas e orientações dos órgãos de controle.

**21.13.** Os atos previstos como infrações administrativas na Lei nº 14.133, de 2021, ou em outras leis de licitações e contratos da Administração Pública que também sejam tipificados como atos lesivos na Lei nº 12.846, de 2013, serão apurados e julgados conjuntamente, nos mesmos autos, observados o rito procedimental e autoridade competente definidos na referida Lei (art. 159 da Lei nº 14.133, de 2021).

**21.14.** A personalidade jurídica da CONTRATADA poderá ser desconsiderada sempre que utilizada com abuso do direito para facilitar, encobrir ou dissimular a prática dos atos ilícitos previstos neste contrato ou para provocar confusão patrimonial, e, nesse caso, todos os efeitos das sanções aplicadas a pessoa jurídica serão estendidos aos seus administradores e sócios com poderes de administração, a pessoa jurídica sucessora ou a empresa do mesmo ramo com relação de coligação ou controle, de fato ou de direito, com a CONTRATADA, observados, em todos os casos, o contraditório, a ampla defesa e a obrigatoriedade de análise jurídica previa (art. 160, da Lei nº 14.133, de 2021).

**21.15.** O CONTRATANTE deverá, no prazo máximo de 15 (quinze) dias úteis, contado da data de aplicação da sanção, informar e manter atualizados os dados relativos as sanções por ele aplicadas, para fins de publicidade no Cadastro Nacional de Empresas Inidôneas e Suspensas (CEIS) e no Cadastro Nacional de Empresas Punidas (CNEP), conforme art. 161, da Lei nº 14.133, de 2021, assim como as sanções serão obrigatoriamente registradas no Sistema de Cadastramento Unificado de Fornecedores (SICAF) e no Tribunal de Contas do Estado do Paraná (TCE-PR).

**21.16.** As sanções de impedimento de licitar e contratar e declaração de inidoneidade para licitar ou contratar são passíveis de reabilitação na forma do art. 163 da Lei nº 14.133/21.

---

## 22. DA REVOGAÇÃO E ANULAÇÃO

---

**22.1.** Fica assegurado ao Município de Planalto o direito de revogar a licitação por razões de interesse público decorrentes de fato superveniente devidamente comprovado, ou anulá-la em virtude de vício insanável.

**22.2.** A declaração de nulidade de algum ato do procedimento somente resultará na nulidade dos atos que diretamente dele dependam.

**22.3.** Quando da declaração de nulidade de algum ato do procedimento, a autoridade competente indicará expressamente os atos a que ela se estende.



# MUNICÍPIO DE PLANALTO

CNPJ: 76.460.526/0001-16

Fone: (46) 3555-8100 - Fax: (46) 3555-8101

E-mail: [planalto@planalto.pr.gov.br](mailto:planalto@planalto.pr.gov.br)

Praça São Francisco de Assis, 1583  
85750-000 PLANALTO - PARANÁ

**22.4.** A nulidade do procedimento de licitação não gera obrigação de indenizar pela Administração.

**22.5.** A nulidade da contratação opera efeitos retroativamente, impedindo os efeitos jurídicos que o contrato, ordinariamente, deveria produzir, além de desconstituir os já produzidos.

**22.6.** Nenhum ato será declarado nulo se do vício não resultar prejuízo ao interesse público ou aos demais interessados.

**22.7.** A revogação ou anulação será precedida de procedimento administrativo, assegurado o contraditório e a ampla defesa, e formalizada mediante parecer escrito e devidamente fundamentado.

**22.8.** A autoridade competente para anular ou revogar a licitação é o Prefeito Municipal de Planalto - PR.

---

## **23. DA FRAUDE E DA CORRUPÇÃO**

**23.1.** As partes declaram conhecer as normas de prevenção à corrupção previstas na legislação brasileira, dentre elas, a Lei de Improbidade Administrativa (Lei Federal nº 14.230/2021), a Lei Federal nº 12.846/2013 e seus regulamentos, se comprometem que para a execução deste contrato nenhuma das partes poderá oferecer, dar ou se comprometer a dar, a quem quer que seja, aceitar ou se comprometer a aceitar, de quem quer que seja, tanto por conta própria quanto por intermédio de outrem, qualquer pagamento, doação, compensação, vantagens financeiras ou benefícios indevidos de qualquer espécie, de modo fraudulento que constituam prática ilegal ou de corrupção, bem como de manipular ou fraudar o equilíbrio econômico financeiro do presente contrato, seja de forma direta ou indireta quanto ao objeto deste contrato, devendo garantir, ainda que seus prepostos, administradores e colaboradores ajam da mesma forma.

---

## **24. DAS RETENÇÕES TRIBUTÁRIAS**

**24.1.** O Município de Planalto realizará todas as retenções tributárias a que for legalmente obrigado.

**24.2.** O Município de Planalto fará as retenções do imposto de renda na fonte sobre todos os rendimentos pagos a qualquer título pelo ente público municipal, nos termos da Instrução Normativa nº. 1234/2012 da Receita Federal, a qual consolida o entendimento acerca da amplitude e efeitos do inciso I do artigo 158 da Constituição Federal de 1988.

**24.2.1.** As alíquotas a serem aplicadas são aquelas previstas nos anexos da IN RFB nº. 1234/2012, e atualizações posteriores, editada nos termos do artigo 64 da Lei Federal nº. 9.430/96, aplicado por extensão aos pagamentos realizados por esta Municipalidade.

**24.2.2.** As hipóteses de retenção do IR na fonte e deduções na base de cálculo deverão ser informadas nos documentos fiscais apresentados pelas empresas contratadas, bem como as hipóteses de dispensa de retenção, nos termos da IN RFB nº. 1234/2012.

**24.2.3.** As retenções serão realizadas no momento do pagamento dos valores decorrentes da prestação dos serviços contratados/fornecimento dos bens contratados, uma vez atestados e liquidados, mediante recolhimento aos cofres municipais, nos termos do inciso I do artigo 158 da Constituição Federal de 1988.



# MUNICÍPIO DE PLANALTO

CNPJ: 76.460.526/0001-16

Fone: (46) 3555-8100 - Fax: (46) 3555-8101

E-mail: [planalto@planalto.pr.gov.br](mailto:planalto@planalto.pr.gov.br)

Praça São Francisco de Assis, 1583  
85750-000 PLANALTO - PARANÁ

**24.3.** A licitante contratada deverá seguir a regulamentação imposta pelo Decreto municipal Nº 5548/2023 o qual trata sobre a retenção de Imposto de Renda (IR), para emissão dos documentos fiscais.

---

## 25. DA FISCALIZAÇÃO E GESTÃO

**25.1.** Caberá aos gestores e fiscais designados pela autoridade competente do Município promover todas as ações necessárias ao fiel cumprimento dos ajustes decorrentes do contrato ou da Ata.

**25.2.** A CONTRATADA deverá indicar preposto, durante o período de vigência, para representa -lá sempre que for necessário.

---

## 26. DAS DISPOSIÇÕES GERAIS

**26.1.** O resultado e demais atos do presente certame serão divulgados no Diário Oficial dos Municípios do Paraná através do endereço eletrônico [www.diariomunicipal.com.br/amp/](http://www.diariomunicipal.com.br/amp/), e no Portal da Transparência do Município através do endereço eletrônico [www.planalto.pr.gov.br/](http://www.planalto.pr.gov.br/).

**26.2.** As normas disciplinadoras desta licitação serão sempre interpretadas em favor da ampliação da disputa entre os interessados, desde que a interpretação não viole a lei e não comprometa o interesse da Administração, a finalidade e a segurança da contratação.

**26.3.** O sistema disponibilizará campo próprio para troca de mensagens entre o Pregoeiro e os licitantes.

**26.4.** Os proponentes intimados para prestar quaisquer esclarecimentos adicionais deverão fazê-lo no prazo determinado pela pregoeira.

**26.5.** Será facultado ao Pregoeiro ou à autoridade superior, em qualquer fase do julgamento, promover diligência destinada a esclarecer ou a complementar a instrução do processo, inclusive parecer técnico à Secretaria requerente do certame com relação aos objetos cotados, bem como solicitar aos órgãos competentes, elaboração de parecer técnico destinado a fundamentar a decisão.

**26.6.** A Pregoeira poderá, ainda, relevar erros formais, ou simples omissões em quaisquer documentos, para fins de habilitação e classificação da proponente, desde que sejam irrelevantes, não firam o entendimento da proposta e o ato não acarrete violação aos princípios básicos da licitação e não gerem a majoração do preço proposto.

**26.7.** As licitantes devem acompanhar rigorosamente todas as fases do certame e as operações no sistema eletrônico, inclusive mensagem via chat, sendo responsável pelo ônus decorrente da perda de negócios diante da inobservância de qualquer mensagem enviada ou emitida pelo Sistema ou de sua desconexão, bem como será responsável pela apresentação dos documentos solicitados nos prazos previstos.

**26.8.** Nenhuma indenização será devida às licitantes pela elaboração ou pela apresentação de documentação referente ao presente Edital.



# MUNICÍPIO DE PLANALTO

CNPJ: 76.460.526/0001-16

Fone: (46) 3555-8100 - Fax: (46) 3555-8101

E-mail: [planalto@planalto.pr.gov.br](mailto:planalto@planalto.pr.gov.br)

Praça São Francisco de Assis, 1583

85750-000 PLANALTO - PARANÁ

- 26.9.** A homologação do resultado desta licitação não implicará direito à contratação.
- 26.10.** Na contagem dos prazos estabelecidos neste Edital, exclui-se o dia do início e inclui-se o do vencimento, observando-se que só se iniciam e vencem prazos em dia de expediente normal na Prefeitura Municipal de Planalto, exceto quando explicitamente disposto em contrário.
- 26.11.** Fica assegurado ao Município de Planalto o direito de revogar a licitação por razões de conveniência e oportunidade, ou anulá-la em virtude de ilegalidade insanável, nos termos do art. 71, da Lei nº. 14.133, de 2021.
- 26.12.** A anulação do procedimento licitatório induz a da Ata de Registro de Preços, ressalvado o disposto no Art. 148, da Lei nº14.133, de 2021.
- 26.13.** O resultado da licitação será divulgado pelo Portal COMPRASGOV através do site <http://www.comprasgovernamentais.gov.br> e estará disponível junto a Divisão de Licitações do Município de Planalto.
- 26.14.** No caso de alteração deste Edital no curso do prazo estabelecido para a realização do Pregão, este prazo será reaberto, exceto quando, inquestionavelmente, a alteração não afetar a formulação das propostas.
- 26.15.** É obrigação da proponente observar e acompanhar rigorosamente os editais, todas as fases do certame e comunicados oficiais divulgados conforme item anterior, ler e interpretar o conteúdo destes, desobrigando totalmente o órgão licitador, por interpretações errôneas ou inobservâncias.
- 26.16.** A proponente deverá indicar à Pregoeira todos os meios de contato (telefone/endereço eletrônico (e-mail), para comunicação, e obriga-se a manter os dados devidamente atualizados durante todo o decurso processual. Será de sua inteira responsabilidade o retorno imediato de todos os atos comunicados, os quais serão considerados recebidos, não lhe cabendo qualquer alegação de não recebimentos dos documentos.
- 26.17.** A pregoeira não se responsabilizará por e-mails que, por qualquer motivo, não forem recebidos em virtude de problemas no servidor ou navegador, tanto do Município de Planalto, quanto do emissor.
- 26.18.** Incumbirá ao Licitante acompanhar as operações no Sistema Eletrônico, sendo responsável pelo ônus decorrente da perda de negócios diante da inobservância de qualquer mensagem enviada e emitida pelo Sistema ou de sua desconexão.
- 26.19.** Caso o sistema eletrônico desconectar para o pregoeiro no decorrer da etapa de lances da sessão pública, e permanecendo acessíveis aos licitantes, os lances continuarão sendo recebidos, sem o prejuízo dos atos realizados.
- 26.20.** Se a desconexão do pregoeiro persistir por tempo superior a 10min (dez minutos), a sessão pública será suspensa e só poderá ser reiniciada após decorrido, no mínimo 24h (vinte e quatro horas), após a comunicação do fato aos participantes em campo próprio no sistema



# MUNICÍPIO DE PLANALTO

CNPJ: 76.460.526/0001-16

Fone: (46) 3555-8100 - Fax: (46) 3555-8101

E-mail: [planalto@planalto.pr.gov.br](mailto:planalto@planalto.pr.gov.br)

Praça São Francisco de Assis, 1583  
85750-000 PLANALTO - PARANÁ

eletrônico.

**26.21.** CASO A ETAPA DE LANCES ULTRAPASSE O HORÁRIO DE EXPEDIENTE, O PREGÃO SERÁ SUSPENSO E RETORNARÁ NO HORÁRIO INFORMADO PELA PREGOEIRA VIA CHAT.

**26.22.** Não havendo expediente, ocorrendo qualquer fato superveniente, ou mesmo indisponibilidade no Sistema ComprasGov que impeça a realização do certame na data e horário marcado, a sessão pública será automaticamente transferida para o primeiro dia útil subsequente, no horário estabelecido neste Edital, desde que não haja comunicação do Pregoeiro em contrário.

**26.23.** Na hipótese de necessidade de suspensão da sessão pública para a realização de diligências, com vistas ao saneamento das propostas, a sessão pública somente poderá ser reiniciada mediante aviso prévio no sistema com, no mínimo, vinte e quatro horas de antecedência, e a ocorrência será registrada em ata.

**26.24.** EM CASO DE DIVERGÊNCIA, EM RELAÇÃO AO DESCRITIVO CONSTANTE NO EDITAL E NO PORTAL COMPRASGOV PREVALECERÁ O DESCRITIVO DO EDITAL.

**26.25.** Para dirimir, na esfera judicial, as questões oriundas do presente Edital, será competente o Foro da Comarca de Capanema - PR.

**26.26.** Os casos omissos e as dúvidas suscitadas em qualquer fase do presente pregão serão resolvidos pelo Pregoeiro.

**26.27.** Integram este Edital, para todos os fins e efeitos, os seguintes Anexos:

<b>ANEXO I</b>	Termo de Referência - Especificações Técnicas e Condições de Fornecimento;
<b>ANEXO II</b>	Modelo Padrão de Proposta Comercial;
<b>ANEXO III</b>	Modelo de Declaração Unificada;
<b>ANEXO IV</b>	Modelo de Declaração de Garantia;
<b>ANEXO V</b>	Modelo de Declaração De Responsabilidade Da Assistência Técnica;
<b>ANEXO VI</b>	Modelo de Minuta de Contrato.

Planalto – PR, de maio de 2026.

.....  
**LUIZ CARLOS BONI**  
**PREFEITO MUNICIPAL**



# MUNICÍPIO DE PLANALTO

CNPJ: 76.460.526/0001-16

Fone: (46) 3555-8100 - Fax: (46) 3555-8101

E-mail: [planalto@planalto.pr.gov.br](mailto:planalto@planalto.pr.gov.br)

Praça São Francisco de Assis, 1583  
85750-000 PLANALTO - PARANÁ

**EDITAL DE PREGÃO Nº .../2026**  
**PROCESSO ADMINISTRATIVO Nº .../2026**  
**MODALIDADE: PREGÃO ELETRÔNICO**  
**TIPO: MENOR PREÇO POR ITEM**

**OBJETO:** Aquisição de equipamentos agrícolas, destinados a apoiar as atividades de mecanização agrícola no auxílio dos produtores rurais, através da Proposta nº 007367/2024, Convênio Transferegov, que entre si celebram a união, por intermédio do Ministério da Agricultura e Pecuária e o Município de Planalto-PR.

## ANEXO I

### TERMO DE REFERÊNCIA

#### 1. ÓRGÃO INTERESSADO:

1.1. Secretaria Municipal de Agricultura.

#### 2. OBJETO:

2.1. Aquisição de equipamentos agrícolas, destinados a apoiar as atividades de mecanização agrícola no auxílio dos produtores rurais, através da Proposta nº 007367/2024, Convênio Transferegov, que entre si celebram a união, por intermédio do Ministério da Agricultura e Pecuária e o Município de Planalto-PR.

#### 3. RESPONSÁVEL PELO TERMO DE REFERÊNCIA:

3.1. Monica Andreia Back.

#### 4. JUSTIFICATIVA:

4.1. A presente contratação tem por objeto a aquisição de equipamentos agrícolas, sendo eles rolo faca, distribuidor de adubo sólido de arrasto e roçadeira agrícola para trator, destinados ao fortalecimento das atividades de mecanização agrícola no âmbito do Município de Planalto-PR.

4.2. A aquisição justifica-se pela necessidade de apoiar os produtores rurais locais, especialmente os de pequeno e médio porte, que dependem diretamente de políticas públicas para viabilizar e otimizar suas atividades produtivas. A mecanização agrícola é fator essencial para o aumento da produtividade, melhoria da qualidade das culturas e redução de custos operacionais, além de contribuir para a sustentabilidade das práticas agrícolas.

4.3. O rolo faca será utilizado no manejo de cobertura vegetal, contribuindo para o sistema de plantio direto, conservação do solo e controle de plantas daninhas. O distribuidor de adubo sólido de arrasto possibilitará maior eficiência na adubação das lavouras, garantindo melhor aproveitamento dos insumos e uniformidade na aplicação. Já a roçadeira agrícola para trator será empregada na manutenção de áreas, controle de vegetação e limpeza de terrenos, atividades fundamentais para o adequado manejo das propriedades rurais.

4.4. Destaca-se que a presente aquisição está vinculada à Proposta nº 007367/2024,



# MUNICÍPIO DE PLANALTO

CNPJ: 76.460.526/0001-16

Fone: (46) 3555-8100 - Fax: (46) 3555-8101

E-mail: [planalto@planalto.pr.gov.br](mailto:planalto@planalto.pr.gov.br)

Praça São Francisco de Assis, 1583  
85750-000 PLANALTO - PARANÁ

formalizada por meio de Convênio celebrado no sistema Transferegov, entre a União, por intermédio do Ministério da Agricultura e Pecuária, e o Município de Planalto-PR, tendo como objetivo o fortalecimento do setor agrícola local por meio da disponibilização de equipamentos adequados.

**4.5.** A aquisição desses equipamentos visa atender produtores rurais, associações de agricultores e às demandas de manutenção das infraestruturas municipais, fortalecendo ações de mecanização e garantindo maior eficiência, redução de esforço manual e melhoria da qualidade das operações realizadas pelo município.

**4.6.** Dessa forma, a aquisição dos referidos equipamentos mostra-se plenamente justificada, considerando seu impacto direto no desenvolvimento rural, no aumento da produtividade agrícola e no atendimento das demandas do município, promovendo, assim, o desenvolvimento econômico e social da região.

## 5. VALOR:

**5.1.** O valor total estimado é de **R\$ 134.000,00(Cento e trinta e quatro mil reais)**.

**5.2.** O valor estimado foi apurado a partir do menor valor de orçamento apresentado, elaborado com base em orçamentos recebidos de empresas especializadas, Banco de Preços e licitações similares de outros órgãos.

**5.3.** Em razão da singularidade dos objetos, alguns itens não foram identificados contratos similares em outros municípios que pudessem servir como parâmetro comparativo. Contudo, foram realizadas pesquisas de preços junto a diferentes empresas, de modo a assegurar a razoabilidade e compatibilidade dos valores apresentados.

**5.4.** Responsável pela conferência dos preços: Monica Andreia Bach.

## 6. OBJETOS:

ITEM	OBJETO	CATMAT	QTD	UN	VALOR UNIT.	VALOR TOTAL
01	ROLO FACA • Equipamento novo, sem uso; • Largura mínima de trabalho: 4,00 m; • Diâmetro mínimo: 600 mm (800 mm com navalhas); • Peso mínimo: 1.600 kg; • Autotransportável com levante hidráulico; • Rodado com pneus 11L-15; • Navalhas em aço HARDOX 500; • Eixo mínimo de 90 mm; • Engate com olhal giratório; • Ângulo de afiação mínimo 30°; • Com anéis e quebra-ondas	615428	01	UN	R\$ 61.000,00	R\$ 61.000,00



# MUNICÍPIO DE PLANALTO

CNPJ: 76.460.526/0001-16

Fone: (46) 3555-8100 - Fax: (46) 3555-8101

E-mail: [planalto@planalto.pr.gov.br](mailto:planalto@planalto.pr.gov.br)

Praça São Francisco de Assis, 1583  
85750-000 PLANALTO - PARANÁ

internos.						
02	DISTRIBUIDOR DE ADUBOS SÓLIDOS DE ARRASTO • Equipamento novo, sem uso; • Capacidade mínima: 6.500 kg / 3,5 m <sup>3</sup> ; • Chassi robusto em aço estrutural; • Rodado tandem com pneus 11L-15; • Dois discos distribuidores; • Esteira mínima de 800 mm; • Acionamento por TDP 540 rpm; • Transmissão por cardan ou hidráulico; • Regulagem de taxa de aplicação; • Abertura da comporta mecânica ou hidráulica; • Caixa redutora na esteira; • Travessas intercaladas.	615577	02	UN	R\$ 29.000,00	R\$ 58.000,00
03	ROÇADEIRA AGRÍCOLA • Engate de 3 pontos; • Largura mínima: 1,70 m; • Acionamento TDP 540 rpm; • Navalhas de alta resistência; • Chassi reforçado; • Altura regulável; • Peso mínimo: 450 kg; • Potência requerida: 50 a 75 cv.	629101	01	UN	R\$ 15.000,00	R\$ 15.000,00
<b>TOTAL: R\$ 134.000,00</b>						

**OBS: Havendo qualquer discordância entre a descrição do CATMAT e a do Edital, prevalecerá a descrição constante no Edital.**

## 7. CONDIÇÕES DE ENTREGA E DE GARANTIA:

7.1. A empresa contratada deverá entregar os objetos no prazo máximo de 60 (sessenta) dias consecutivos, contados a partir do recebimento da solicitação da Secretaria responsável. A entrega deverá ser realizada na sede da Secretaria, localizada na Praça São Francisco de Assis, nº 1583, Centro, junto à Prefeitura, de segunda a sexta-feira, em horário comercial, das 7h30 às 11h30 e das 13h30 às 17h30;



# MUNICÍPIO DE PLANALTO

CNPJ: 76.460.526/0001-16

Fone: (46) 3555-8100 - Fax: (46) 3555-8101

E-mail: [planalto@planalto.pr.gov.br](mailto:planalto@planalto.pr.gov.br)

Praça São Francisco de Assis, 1583  
85750-000 PLANALTO - PARANÁ

**7.2.** O requerimento formal mencionado no subitem anterior deverá conter as seguintes informações:

- a) Identificação da Secretaria municipal solicitante;
- b) Identificação dos objetos a serem adquiridos;
- c) Quantidade e medida (quando necessário) dos objetos;
- d) Local e prazo de entrega dos objetos;
- e) Assinatura do Secretário(a) municipal responsável;

**7.3.** Os objetos serão recebidos, imediatamente depois de efetuada as entregas, pelo(a) responsável pelo acompanhamento e fiscalização do contrato, para efeito de posterior verificação de sua conformidade com as especificações constantes neste Termo de Referência;

**7.4.** A empresa CONTRATADA deverá fazer a entrega dos objetos licitado junto à Secretaria Municipal solicitante no Município de Planalto – PR, sem custos adicionais ao município;

**7.5.** Não será aceito nenhum objeto que esteja em desacordo com o solicitado pelo departamento responsável neste Termo de Referência;

**7.6.** Os objetos poderão ser rejeitados, no todo ou em parte, quando em desacordo com as especificações constantes neste Termo de Referência, devendo ser substituídos no prazo de 20 (vinte) dias úteis, a contar da notificação da contratada, às suas custas, sem prejuízo da aplicação das penalidades;

**7.7.** Os objetos deverão ser entregues por meio de transporte da(s) Contratada(s) e através de seus próprios funcionários ou por intermédio de empresa contratada pela(s) licitante(s) vencedora(s), ficando sob inteira responsabilidade desta(s) o ressarcimento de eventuais danos provenientes de acidente(s) porventura sofridos por seus colaboradores ou por interpostas pessoas;

**7.8.** A Contratada fica obrigada a substituir, às suas expensas, no todo ou em parte, os objetos em que se verificarem vícios, defeitos ou incorreções, cabendo à fiscalização não atestar o recebimento do objeto até que sejam sanadas todas as eventuais pendências que possam vir a ser apontadas;

**7.9.** Responsabilizar-se pelo transporte apropriado dos objetos, assumindo exclusivamente a responsabilidade por todas as despesas relativas à entrega do objeto até o devido atesto da Nota Fiscal, inclusive o frete;

**7.10.** O objeto deve estar acompanhado do manual do usuário, com uma versão em português;

**7.11.** Na entrega técnica, a Contratada apresentará a Contratante todas as informações sobre os recursos que seu objeto oferece e suas funcionalidades e instruções sobre a importância da manutenção preventiva;

**7.12.** A Contratada se responsabilizará por todas as despesas relativas ao pagamento de seus empregados, encargos trabalhistas, previdenciários, bem como imposto e taxas incidentes sobre o presente contrato, além das despesas diretas e indiretas decorrentes de transporte, materiais e equipamentos correrão pôr conta da Contratada, assim como as despesas referentes aos seguros e quaisquer danos causados a terceiros, correndo ainda por sua conta o pagamento de impostos de quaisquer naturezas do presente contrato;

**7.13.** A Contratada deverá fornecer garantia contra defeitos de fabricação e de montagem de 12 (doze) meses, sem limite de horas, contados a partir da entrega técnica do equipamento



# MUNICÍPIO DE PLANALTO

CNPJ: 76.460.526/0001-16

Fone: (46) 3555-8100 - Fax: (46) 3555-8101

E-mail: [planalto@planalto.pr.gov.br](mailto:planalto@planalto.pr.gov.br)

Praça São Francisco de Assis, 1583  
85750-000 PLANALTO - PARANÁ

conforme Termo de Garantia do Fabricante.

**7.14.** Caso seja necessário o acionamento da garantia, a Contratada será integralmente responsável pela retirada, transporte e devolução do equipamento objeto deste contrato, sem qualquer ônus adicional à Contratante. A retirada deverá ocorrer no local onde o equipamento estiver instalado, mediante prévio agendamento, devendo a Contratada assegurar todos os cuidados necessários ao manuseio, preservação e segurança do bem até sua devolução em perfeitas condições de funcionamento.

**7.15.** A Contratada terá que ter uma assistência técnica própria ou, alternativamente, manter parceria formal com empresa ou oficina autorizada situada em um raio máximo de 250 km do Município contratante, apta a realizar manutenções corretivas e preventivas no equipamento objeto deste contrato. A assistência deverá possuir capacidade técnica para atender eventuais necessidades futuras, incluindo o fornecimento e substituição de peças específicas do maquinário, garantindo a continuidade e a eficiência do seu funcionamento. Quando solicitado, a Contratada deverá apresentar comprovação da existência e localização da assistência técnica ou empresa parceira, bem como da disponibilidade de peças compatíveis para reparos.

**7.16.** A licitante contratada deverá seguir a regulamentação imposta pelo Decreto municipal Nº5548/2023 o qual trata sobre a retenção de Imposto de Renda (IR), para emissão dos documentos fiscais.

**7.17.** O prazo de vigência será até 12 (doze) meses, tendo início a partir da assinatura do respectivo contrato.

## **8. OBRIGAÇÕES DA CONTRATANTE:**

- 8.1.** Receber os objetos no prazo e condições estabelecidas no Termo de Referência e Edital;
- 8.2.** Comunicar à Contratada, por escrito, sobre imperfeições, falhas ou irregularidades verificadas no objeto fornecido, para que seja substituído, reparado ou corrigido;
- 8.3.** Acompanhar e fiscalizar o cumprimento das obrigações da Contratada, através de comissão/servidor especialmente designado;
- 8.4.** Efetuar o pagamento à Contratada no valor correspondente ao fornecimento do objeto, após o ATESTO da Nota Fiscal/Fatura pelo servidor da Secretaria municipal de Administração;
- 8.5.** O pagamento será efetuado em até 30 (trinta) dias úteis após a entrega do objeto, emissão e apresentação da referida nota fiscal;
- 8.6.** Prestar as informações e os esclarecimentos que venham a ser solicitados pela empresa fornecedora atinentes ao objeto do edital;
- 8.7.** A Administração não responderá por quaisquer compromissos assumidos pela Contratada com terceiros, ainda que vinculados à execução do presente Termo de Contrato, bem como por qualquer dano causado a terceiros em decorrência de ato da Contratada, de seus empregados, prepostos ou subordinados.

## **9. OBRIGAÇÕES DA CONTRATADA:**

- 9.1.** Cumprir todas as obrigações constantes no Termo de Referência e Edital, assumindo como exclusivamente seus os riscos e as despesas decorrentes da boa e perfeita execução do objeto;
- 9.2.** Efetuar a entrega dos objetos em perfeitas condições, conforme especificações, prazo e



# MUNICÍPIO DE PLANALTO

CNPJ: 76.460.526/0001-16

Fone: (46) 3555-8100 - Fax: (46) 3555-8101

E-mail: [planalto@planalto.pr.gov.br](mailto:planalto@planalto.pr.gov.br)

Praça São Francisco de Assis, 1583  
85750-000 PLANALTO - PARANÁ

local constantes no Edital e seus anexos, acompanhado da respectiva nota fiscal, na qual constarão as indicações referentes a: marca, fabricante, procedência e validade;

**9.3.** Responsabilizar-se pelos vícios e danos decorrentes do objeto, de acordo com os artigos 12, 13 e 17 a 27, do Código de Defesa do Consumidor (Lei nº 8.078, de 1990);

**9.4.** Substituir, reparar ou corrigir, às suas expensas, no prazo fixado neste Termo de Referência, o objeto com avarias ou defeitos;

**9.5.** Comunicar à Contratante, no prazo máximo de 24 (vinte e quatro) horas que antecede a data da entrega, os motivos que impossibilitem o cumprimento do prazo previsto, com a devida comprovação;

**9.6.** Manter, durante toda a execução do contrato, em compatibilidade com as obrigações assumidas, todas as condições de habilitação e qualificação exigidas na licitação;

**9.7.** Responder, integralmente, por perdas e danos que vier a causar ao Município ou a terceiros em razão de ação ou omissão, dolosa ou culposa, sua ou de seus prepostos, independentemente de outras cominações contratuais ou legais a que estiver sujeita;

**9.8.** Todos os objetos poderão ser rejeitados, no todo ou em parte, quando em desacordo com as especificações constantes neste Termo de Referência e na proposta;

**9.9.** Se os objetos entregues não estiverem de acordo com as especificações solicitadas ou apresentar defeito sistemático de fabricação, devidamente comprovados pela frequência de manutenções corretivas realizadas pelo fabricante/concessionária, deverá ser substituído no prazo máximo de 20 (vinte) dias consecutivos;

**9.10.** Apresentar documentos que comprovem a procedência dos objetos fornecidos, sempre que solicitado;

**9.11.** Assumir os ônus e responsabilidades pelo recolhimento de todos os tributos federais, estaduais e municipais que incidam ou venham a incidir sobre o objeto deste Termo de Referência;

**9.12.** Cumprir, as suas expensas, todas as cláusulas contratuais que definam suas obrigações.

**9.13.** Ter uma assistência técnica própria ou, alternativamente, manter parceria formal com empresa ou oficina autorizada situada em um raio máximo de 250 km do Município contratante, apta a realizar manutenções corretivas e preventivas no equipamento objeto deste contrato. A assistência deverá possuir capacidade técnica para atender eventuais necessidades futuras, incluindo o fornecimento e substituição de peças específicas do maquinário, garantindo a continuidade e a eficiência do seu funcionamento. Quando solicitado, a Contratada deverá apresentar comprovação da existência e localização da assistência técnica ou empresa parceira, bem como da disponibilidade de peças compatíveis para reparos.

**9.14.** Responsabilizar-se pelo transporte apropriado dos objetos, assumindo exclusivamente a responsabilidade por todas as despesas relativas à entrega e a montagem dos objetos até o devido atesto da Nota Fiscal, inclusive o frete.

## **10. JUSTIFICATIVA PARA O PARCELAMENTO OU NÃO DA SOLUÇÃO:**

**10.1.** Nos termos do art. 47, inciso II, da Lei Federal nº 14.133/2021, as licitações atenderão ao princípio do parcelamento, quando tecnicamente viável e economicamente vantajoso. Na aplicação deste princípio, o § 1º do mesmo art. 47 estabelece que devam ser considerados a



# MUNICÍPIO DE PLANALTO

CNPJ: 76.460.526/0001-16

Fone: (46) 3555-8100 - Fax: (46) 3555-8101

E-mail: [planalto@planalto.pr.gov.br](mailto:planalto@planalto.pr.gov.br)

Praça São Francisco de Assis, 1583  
85750-000 PLANALTO - PARANÁ

responsabilidade técnica, o custo para a Administração de vários contratos frente às vantagens da redução de custos, com divisão do objeto em itens, e o dever de buscar a ampliação da competição e de evitar a concentração de mercado.

**10.2.** Em vista disto, o presente objeto não poderá ser parcelado, uma vez que de acordo com suas características técnicas e peculiaridades, deveram serem entregues de maneira íntegra, uma única vez.

## **11. MODALIDADE:**

**11.1.** Conforme Art. 28. Da Lei 14.133/21 são modalidades de licitação:

I - Pregão;

**11.2.** Na mesma Lei, art. 6º, inciso XLI o pregão é a modalidade de licitação obrigatória para aquisição de bens e serviços comuns, cujo critério de julgamento poderá ser o de menor preço ou o de maior desconto;

**11.3.** Para esta contratação será utilizado a modalidade de licitação PREGÃO, na forma ELETRÔNICA, critério de julgamento será o de MENOR PREÇO POR ITEM, com o modo de disputa ABERTO, tendo como intervalo mínimo de R\$ 100,00 (cem reais), conforme já definido no Estudo Técnico Preliminar.

**11.4.** A aquisição dos equipamentos agrícolas não se enquadra nas condições que recomendam o uso do Sistema de Registro de Preços, uma vez que se trata de compra pontual e específica, com entrega imediata e quantidade previamente definida. Além disso, a natureza do objeto — bens de alto valor e características técnicas particulares — inviabiliza a estimativa de futuras aquisições ou adesões por outros órgãos. Dessa forma, a contratação direta por licitação convencional mostra-se mais adequada e eficiente para atender à necessidade atual da Administração.

## **12. REQUISITOS DA CONTRATAÇÃO:**

**12.1.** A empresa deverá fornecer junto com a proposta, FOLDERS, ENCARTES, FOLHETOS TÉCNICOS ou CATÁLOGOS dos itens ofertados, onde constem as especificações técnicas e a caracterização dos mesmos, permitindo a consistente avaliação da equipe técnica.

**12.2.** A Contratada deverá fornecer garantia contra defeitos de fabricação e de montagem de 12 (doze) meses, sem limite de horas, contados a partir da entrega técnica do equipamento conforme Termo de Garantia do Fabricante.

**12.3.** Ter uma assistência técnica própria ou, alternativamente, manter parceria formal com empresa ou oficina autorizada situada em um raio máximo de 250 km do Município contratante, apta a realizar manutenções corretivas e preventivas no equipamento objeto deste contrato. A assistência deverá possuir capacidade técnica para atender eventuais necessidades futuras, incluindo o fornecimento e substituição de peças específicas do maquinário, garantindo a continuidade e a eficiência do seu funcionamento. Quando solicitado, a Contratada deverá apresentar comprovação da existência e localização da assistência técnica ou empresa parceira, bem como da disponibilidade de peças compatíveis para reparos.



# MUNICÍPIO DE PLANALTO

CNPJ: 76.460.526/0001-16

Fone: (46) 3555-8100 - Fax: (46) 3555-8101

E-mail: [planalto@planalto.pr.gov.br](mailto:planalto@planalto.pr.gov.br)

Praça São Francisco de Assis, 1583  
85750-000 PLANALTO - PARANÁ

## 13. PAGAMENTO E DOTAÇÃO ORÇAMENTÁRIA:

13.1. O pagamento será efetuado após a liberação de recursos, entrega, emissão e o recebimento da respectiva nota fiscal;

13.2. O pagamento ficará condicionado ao repasse dos recursos financeiros oriundos da Proposta nº 007367/2024, Convênio Transferegov;

13.3. A licitante contratada deverá seguir a regulamentação imposta pelo Decreto municipal Nº 5548/2023 o qual trata sobre a retenção de Imposto de Renda (IR), para emissão dos documentos fiscais;

13.4. Para cobertura das despesas decorrentes desta contratação serão oriundos da Proposta nº 007367/2024, Convênio Transferegov, Proveniente da seguinte DOTAÇÃO ORÇAMENTÁRIA:

DOTAÇÕES		
Conta da despesa	Funcional programática	Destinação de recurso
03332	11.133.20.606.2001.2057	4.4.90.52.00.00.01872

## 14. GERÊNCIA E FISCALIZAÇÃO DO CONTRATO:

14.1. O contrato ou instrumento equivalente oriundo desta contratação terão como responsáveis, nos termos do Decreto 11.246/2022 e da Lei nº 14.133/21, e Decreto Municipal 5584/2024:

a) GESTORA DO CONTRATO: Carla Sabrina Rech Malinski.

b) FISCAL DO CONTRATO: Monica Andreia Bach.

14.2. Caberá aos gestores e fiscais designados pela autoridade competente do Município promover todas as ações necessárias ao fiel cumprimento dos ajustes decorrentes do contrato ou da Ata.

Planalto-PR, 06 maio de 2026.

Monica Andreia Bach  
Secretária Municipal de Agricultura

Luiz Carlos Boni  
Prefeito Municipal de Planalto



# MUNICÍPIO DE PLANALTO

CNPJ: 76.460.526/0001-16

Fone: (46) 3555-8100 - Fax: (46) 3555-8101

E-mail: [planalto@planalto.pr.gov.br](mailto:planalto@planalto.pr.gov.br)

Praça São Francisco de Assis, 1583  
85750-000 PLANALTO - PARANÁ

**EDITAL DE PREGÃO Nº .../2026**

**PROCESSO ADMINISTRATIVO Nº .../2026**

**MODALIDADE: PREGÃO ELETRÔNICO**

**TIPO: MENOR PREÇO POR ITEM**

**OBJETO:** Aquisição de equipamentos agrícolas, destinados a apoiar as atividades de mecanização agrícola no auxílio dos produtores rurais, através da Proposta nº 007367/2024, Convênio Transferegov, que entre si celebram a união, por intermédio do Ministério da Agricultura e Pecuária e o Município de Planalto-PR.

## ANEXO II

### MODELO DE PROPOSTA COMERCIAL (uso obrigatório por todas as licitantes) (papel timbrado da licitante)

A empresa ....., estabelecida na (endereço completo, telefone, fax e endereço eletrônico, se houver), inscrita no CNPJ sob nº ....., neste ato representada por ....., cargo, RG....., CPF....., (endereço), vem por meio desta, apresentar Proposta de Preços ao Edital de Pregão Eletrônico nº .../2026 em epigrafe que tem por objeto a Aquisição de equipamentos agrícolas, destinados a apoiar as atividades de mecanização agrícola no auxílio dos produtores rurais, através da Proposta nº 007367/2024, Convênio Transferegov, que entre si celebram a união, por intermédio do Ministério da Agricultura e Pecuária e o Município de Planalto-PR. Conforme segue:

Item	Especificação	Marca e Modelo	Unidade	Quantidade	Valor Unitário R\$
1	xx	xx	xx	xx	R\$

**Informar Valor total R\$.**

A validade desta proposta é de **60 (sessenta) dias corridos**, contados da data da abertura da sessão pública de **PREGÃO ELETRÔNICO**.

**A apresentação da proposta implicará na plena aceitação das condições estabelecidas neste edital e seus anexos.**

..... de 2026.  
Local e Data

Assinatura do Responsável pela Empresa  
(Nome Legível/Cargo)



# MUNICÍPIO DE PLANALTO

CNPJ: 76.460.526/0001-16

Fone: (46) 3555-8100 - Fax: (46) 3555-8101

E-mail: [planalto@planalto.pr.gov.br](mailto:planalto@planalto.pr.gov.br)

Praça São Francisco de Assis, 1583  
85750-000 PLANALTO - PARANÁ

**EDITAL DE PREGÃO Nº .../2026**  
**PROCESSO ADMINISTRATIVO Nº .../2026**  
**MODALIDADE: PREGÃO ELETRÔNICO**  
**TIPO: MENOR PREÇO POR ITEM**

**OBJETO:** Aquisição de equipamentos agrícolas, destinados a apoiar as atividades de mecanização agrícola no auxílio dos produtores rurais, através da Proposta nº 007367/2024, Convênio Transferegov, que entre si celebram a união, por intermédio do Ministério da Agricultura e Pecuária e o Município de Planalto-PR.

## ANEXO III

### MODELO DE DECLARAÇÃO UNIFICADA (papel timbrado da licitante)

#### Ao pregoeiro e equipe de apoio

Prefeitura Municipal de Planalto, Estado do Paraná

**PREGÃO ELETRÔNICO Nº .../2026**

Pelo presente instrumento, a empresa ....., CNPJ nº ....., com sede na ....., através de seu representante legal infra-assinado, que:

( ) Declara, sob as penas do artigo 299 do Código Penal, que se **enquadra na situação de microempresa, empresa de pequeno porte ou cooperativa, nos termos da Lei Complementar nº 123/06, alterada pela Lei Complementar nº 147/14**, bem assim que inexistem fatos supervenientes que conduzam ao seu desenquadramento desta situação.

\*Marcar este item caso se enquadre na situação de microempresa, empresa de pequeno porte ou cooperativa.

1) Declaramos, para os fins do disposto no inciso XXXIII do art. 7º da Constituição Federal, não empregamos menores de dezoito anos em trabalho noturno, perigoso ou insalubre e nem menores de dezesseis anos, em qualquer trabalho, salvo na condição de aprendiz, a partir dos quatorze anos de idade, em cumprimento ao que determina o inciso VI do Art. 68º da Lei nº 14.133/21.

2) Declaramos, para os fins que até a presente data inexistem fatos supervenientes impeditivos para habilitação no presente processo licitatório, estando ciente da obrigatoriedade de declarar ocorrências posteriores.

3) Declaramos, para os fins que a empresa não foi declarada inidônea por nenhum órgão público de qualquer esfera de governo, estando apta a contratar com o poder público.

4) Declaramos, para os devidos fins que não possuímos em nosso quadro societário e de empregados, servidor ou dirigente de órgão ou entidade contratante ou responsável pela licitação, nos termos do § 1º, do Art. 9º da Lei nº 14.133/21.



# MUNICÍPIO DE PLANALTO

CNPJ: 76.460.526/0001-16

Fone: (46) 3555-8100 - Fax: (46) 3555-8101

E-mail: [planalto@planalto.pr.gov.br](mailto:planalto@planalto.pr.gov.br)

Praça São Francisco de Assis, 1583  
85750-000 PLANALTO - PARANÁ

5) Comprometo-me a manter durante a execução do contrato, em compatibilidade com as obrigações assumidas, todas as condições de habilitação e qualificação exigidas na licitação.

6) Declaramos, para os devidos fins de direito, na qualidade de Proponente dos procedimentos licitatórios, instaurados por este Município, que o(a) responsável legal da empresa é o(a) Sr.(a)....., Portador(a) do RG sob nº ..... e CPF nº ....., cuja função/cargo é.....(sócio administrador/procurador/diretor/etc), **responsável pela assinatura da Ata de Registro de Preços/contrato.**

7) Declaramos, para os devidos fins que em caso de qualquer comunicação futura referente e este processo licitatório, bem como em caso de eventual contratação, **concordo que a Ata de Registro de Preços/Contrato** seja encaminhado para o seguinte endereço:

E-mail:

Telefone: ( ) ( )

8) Caso altere o citado e-mail ou telefone comprometo-me em protocolizar pedido de alteração junto ao Sistema de Protocolo deste Município, sob pena de ser considerado como intimado nos dados anteriormente fornecidos.

9) Nomeamos e constituímos o senhor(a)....., portador(a) do CPF/MF sob n.º....., para ser o(a) responsável para acompanhar a execução da **Ata de Registro de Preços/contrato**, referente ao Pregão Eletrônico n.º .../2026 e todos os atos necessários ao cumprimento das obrigações contidas no instrumento convocatório, seus Anexos e na Ata de Registro de Preços/Contrato.

..... de 2026.

Local e Data

Assinatura do Responsável pela Empresa  
(Nome Legível/Cargo)



# MUNICÍPIO DE PLANALTO

CNPJ: 76.460.526/0001-16

Fone: (46) 3555-8100 - Fax: (46) 3555-8101

E-mail: [planalto@planalto.pr.gov.br](mailto:planalto@planalto.pr.gov.br)

Praça São Francisco de Assis, 1583

85750-000 PLANALTO - PARANÁ

**EDITAL DE PREGÃO Nº .../2026**  
**PROCESSO ADMINISTRATIVO Nº .../2026**  
**MODALIDADE: PREGÃO ELETRÔNICO**  
**TIPO: MENOR PREÇO POR ITEM**

**OBJETO:** Aquisição de equipamentos agrícolas, destinados a apoiar as atividades de mecanização agrícola no auxílio dos produtores rurais, através da Proposta nº 007367/2024, Convênio Transferegov, que entre si celebram a união, por intermédio do Ministério da Agricultura e Pecuária e o Município de Planalto-PR.

## ANEXO IV

### MODELO DE DECLARAÇÃO DE GARANTIA/FORNECIMENTO

A empresa....., com sede na ..... nº ....., C.N.P.J. nº ..... por intermédio de seu representante legal o(a) Sr(a) ....., portador (a) da Carteira de Identidade nº ..... e do CPF nº ....., DECLARA, sob as penas da Lei, que se obriga a oferecer garantia de funcionamento do equipamento, objeto deste edital, conforme constante no Anexo I do presente Edital, **pelo prazo de \_\_\_\_\_ meses**, contados da solicitação do equipamento, sendo que durante o período de garantia sempre através de representantes autorizados, devendo realizar substituições e reparos de toda e qualquer peça que apresente anomalia, vício ou defeito de fabricação, bem como, falhas ou imperfeições constatadas em suas características de operação, sem qualquer ônus para a administração.

..... de 2026.  
Local e Data

Assinatura do Responsável pela Empresa  
(Nome Legível/Cargo)



# MUNICÍPIO DE PLANALTO

CNPJ: 76.460.526/0001-16

Fone: (46) 3555-8100 - Fax: (46) 3555-8101

E-mail: [planalto@planalto.pr.gov.br](mailto:planalto@planalto.pr.gov.br)

Praça São Francisco de Assis, 1583  
85750-000 PLANALTO - PARANÁ

**EDITAL DE PREGÃO Nº .../2026**  
**PROCESSO ADMINISTRATIVO Nº .../2026**  
**MODALIDADE: PREGÃO ELETRÔNICO**  
**TIPO: MENOR PREÇO POR ITEM**

**OBJETO:** Aquisição de equipamentos agrícolas, destinados a apoiar as atividades de mecanização agrícola no auxílio dos produtores rurais, através da Proposta nº 007367/2024, Convênio Transferegov, que entre si celebram a união, por intermédio do Ministério da Agricultura e Pecuária e o Município de Planalto-PR.

## ANEXO V

### DECLARAÇÃO DE RESPONSABILIDADE DA ASSISTÊNCIA TÉCNICA

RAZÃO SOCIAL: \_\_\_\_\_

CNPJ Nº \_\_\_\_\_

ENDEREÇO \_\_\_\_\_ FONE: \_\_\_\_\_

MUNICÍPIO: \_\_\_\_\_ EST. \_\_\_\_\_

Declaramos conforme solicitado no edital em epígrafe que a empresa responsável pela assistência técnica do objeto abaixo, caso venhamos a vencer a referida licitação é:

Nome:

CNPJº

Endereço:

Cidade:

Telefone:

Estado:

ITEM	QUANT.	UNID.	OBJETO	MARCA/ MODELO

Distancia rodoviária da sede do Município de Planalto: \_\_\_\_\_ km.

Por ser a expressão da verdade, firmamos a presente

Local e data \_\_\_\_\_ / \_\_\_\_\_ / \_\_\_\_\_

\_\_\_\_\_  
NOME:

RG/CPF

CARGO



# MUNICÍPIO DE PLANALTO

CNPJ: 76.460.526/0001-16

Fone: (46) 3555-8100 - Fax: (46) 3555-8101

E-mail: [planalto@planalto.pr.gov.br](mailto:planalto@planalto.pr.gov.br)

Praça São Francisco de Assis, 1583  
85750-000 PLANALTO - PARANÁ

**EDITAL DE PREGÃO Nº .../2026**  
**PROCESSO ADMINISTRATIVO Nº .../2026**  
**MODALIDADE: PREGÃO ELETRÔNICO**  
**TIPO: MENOR PREÇO POR ITEM**

**OBJETO:** Aquisição de equipamentos agrícolas, destinados a apoiar as atividades de mecanização agrícola no auxílio dos produtores rurais, através da Proposta nº 007367/2024, Convênio Transferegov, que entre si celebram a união, por intermédio do Ministério da Agricultura e Pecuária e o Município de Planalto-PR.

## ANEXO VI

### MINUTA DO TERMO DE CONTRATO

Pelo presente instrumento particular que firma de um lado, o MUNICÍPIO DE PLANALTO, com sede à Praça São Francisco de Assis, 1583, Centro, estado do Paraná, inscrito no CNPJ/MF sob o nº 76.460.526/0001-16, neste ato representado pelo Prefeito Municipal, senhor LUIZ CARLOS BONI, inscrito no CPF sob o nº 747.491.029-20 e abaixo assinado, doravante designado CONTRATANTE e de outro ....., inscrita no CNPJ sob o nº ....., com sede na cidade de ....., neste ato representado pelo(a) Sr.(a) ....., portador do CPF nº ....., doravante designada CONTRATADA, estando as partes sujeitas as normas da Lei 14.133/21 e suas alterações subsequentes, ajustam o presente contrato em decorrência da licitação realizada através do **Pregão Eletrônico nº .../2026**, mediante as seguintes cláusulas e condições.

#### CLÁUSULA PRIMEIRA – DO OBJETO

PARÁGRAFO PRIMEIRO – O objeto do presente termo é a Aquisição de equipamentos agrícolas, destinados a apoiar as atividades de mecanização agrícola no auxílio dos produtores rurais, através da Proposta nº 007367/2024, Convênio Transferegov, que entre si celebram a união, por intermédio do Ministério da Agricultura e Pecuária e o Município de Planalto-PR.

Item nº	Descrição do Item	Unidade	Quantidade	Valor Unitário	Valor Total

PARÁGRAFO SEGUNDO - A execução deverá ser em estrita obediência ao presente Contrato, assim como ao Edital nº .../2026 – pregão eletrônico, observadas as especificações disponibilizadas no Anexo I do referido instrumento.

#### CLÁUSULA SEGUNDA – DA FUNDAMENTAÇÃO LEGAL

PARÁGRAFO ÚNICO - O presente contrato está sendo firmado com fundamento na Lei nº 14.133/21, e de acordo com as conclusões do Pregão Eletrônico nº .../2026, aplicando-se, ainda, os princípios inerentes aos contratos administrativos.



# MUNICÍPIO DE PLANALTO

CNPJ: 76.460.526/0001-16

Fone: (46) 3555-8100 - Fax: (46) 3555-8101

E-mail: [planalto@planalto.pr.gov.br](mailto:planalto@planalto.pr.gov.br)

Praça São Francisco de Assis, 1583

85750-000 PLANALTO - PARANÁ

## CLÁUSULA TERCEIRA – DO PREÇO E DO REAJUSTE

PARÁGRAFO PRIMEIRO - O preço ajustado ao qual o CONTRATANTE se obriga a adimplir e o CONTRATADO concorda em receber é de R\$......(.....).

PARÁGRAFO SEGUNDO - O pagamento de quaisquer taxas ou emolumentos concernentes ao objeto do presente contrato será de responsabilidade exclusiva da CONTRATADA, bem como demais encargos inerentes e necessários para a completa execução das suas obrigações assumidas pelo presente contrato.

PARÁGRAFO TERCEIRO - O reequilíbrio econômico-financeiro do contrato, para mais ou para menos, se justifica nas seguintes ocorrências:

- 1) Para mais, na hipótese de sobreviver fatos supervenientes imprevisíveis, ou previsíveis, porém, de consequências incalculáveis, retardadores ou impeditivos da execução do que foi contratado, ou ainda, em caso de força maior, caso fortuito ou fato do príncipe, configurado alea econômica (probabilidade de perda concomitante a probabilidade de lucro) extraordinária e extracontratual.
- 2) Para menos, na hipótese de o valor contratado ficar superior ao valor de mercado.

PARÁGRAFO QUARTO - Para a caracterização do pedido de reequilíbrio, a CONTRATADA deverá apresentar no setor de Contratos, a documentação que comprove o pedido de reequilíbrio.

PARÁGRAFO QUINTO - A iniciativa e o encargo da demonstração do desequilíbrio econômico-financeiro serão do CONTRATADO, cabendo o MUNICÍPIO a análise e deliberação a respeito do pedido.

PARÁGRAFO SEXTO - A licitante fica ciente de que os lances ofertados durante a sessão são de sua exclusiva responsabilidade, não cabendo reequilíbrio de preços em consequência de altos descontos com o intuito único de ganhar a licitação e posteriormente buscar via revisão do preço aumentar ou regularizar sua margem operacional, sob pena de rescisão do contrato e de aplicação das penalidades administrativas previstas em lei e no edital.

PARÁGRAFO SÉTIMO - Se a CONTRATADA não comprovar o desequilíbrio econômico-financeiro e a existência de fato superveniente, o pedido será INDEFERIDO pelo Município e a Contratada continuará obrigado a cumprir com os compromissos pelo valor arrematado, sob pena de rescisão do contrato e aplicação das penalidades administrativas previstas em lei e no edital.

PARÁGRAFO OITAVO - Para deferimento do reequilíbrio, se ocorrida alguma das situações descritas nos itens acima a CONTRATADA deverá apresentar, a cada mês, Planilha de custos atualizada, novamente acompanhada de todas as notas fiscais e demais documentos que a justifiquem, sendo que o realinhamento se dará mediante a comprovação do preço pago ao(s)



# MUNICÍPIO DE PLANALTO

CNPJ: 76.460.526/0001-16

Fone: (46) 3555-8100 - Fax: (46) 3555-8101

E-mail: [planalto@planalto.pr.gov.br](mailto:planalto@planalto.pr.gov.br)

Praça São Francisco de Assis, 1583

85750-000 PLANALTO - PARANÁ

fornecedores(es).

PARÁGRAFO NONO - O Município se reserva no direito de realizar cotação paralela, para averiguar os valores informados nas planilhas supracitadas. E apresentando-se como uma situação confortável, através da troca de fornecedores por parte da empresa, será considerado justificado o pedido, mantendo-se os valores originais.

PARÁGRAFO DÉCIMO - A Administração deverá, quando autorizado o reequilíbrio dos preços, lavrar Termo Aditivo com os preços revisados e emitir Nota de empenho complementar para as novas despesas, sendo que a atualização não retroagira a ordens de fornecimento já emitidas.

PARÁGRAFO DÉCIMO PRIMEIRO - O novo preço só terá validade após parecer jurídico e não terá efeito retroativo.

PARÁGRAFO DÉCIMO SEGUNDO - Da mesma forma, para a realização de reequilíbrio econômico do contrato para menos, a Administração deverá comprovar a queda dos preços através de juntada de planilha de composição de custos e/ou cotações de preços de mercado.

PARÁGRAFO DÉCIMO TERCEIRO - O reajuste de preço será admitido caso a vigência do contrato ultrapasse o período de 12 (doze) meses, contados a partir da data limite para apresentação da proposta ou do orçamento a que essa se referir.

PARÁGRAFO DÉCIMO QUARTO - O reajuste obedecerá a variação do índice INPC ou aquele que venha a lhe substituir, bem como, a administração possui discricionariedade para aplicação de outro índice menor que reflita as condições de mercado.

## CLÁUSULA QUARTA – DO PAGAMENTO

PARÁGRAFO PRIMEIRO – Os pagamentos serão efetuados após a liberação do recurso com a apresentação da Nota Fiscal, acompanhada das CND's FGTS, TRABALHISTA e FEDERAL e após o recebimento definitivo do objeto, através de transferência eletrônico para a conta bancária da Contratada indicada pela mesma.

PARÁGRAFO SEGUNDO - O respectivo pagamento somente será efetuado após efetivo cumprimento das obrigações assumidas decorrentes da contratação, em especial ao Art. 92º, inciso XVI da Lei Federal nº 14.133/21.

PARÁGRAFO TERCEIRO - As faturas deverão ser apresentadas pela CONTRATADA ao CONTRATANTE, em 01(uma) via, devidamente regularizada nos seus aspectos formais e legais.

PARÁGRAFO QUARTO – Nenhum pagamento pelo CONTRATANTE isentará a CONTRATADA das responsabilidades assumidas na forma deste contrato, independentemente de sua natureza, nem implicará na aprovação definitiva do recebimento da mercadoria.



# MUNICÍPIO DE PLANALTO

CNPJ: 76.460.526/0001-16

Fone: (46) 3555-8100 - Fax: (46) 3555-8101

E-mail: [planalto@planalto.pr.gov.br](mailto:planalto@planalto.pr.gov.br)

Praça São Francisco de Assis, 1583

85750-000 PLANALTO - PARANÁ

PARÁGRAFO QUINTO – Caso seja apurada alguma irregularidade na fatura apresentada ao CONTRATANTE, o pagamento será susado até que as providências pertinentes tenham sido tomadas por parte da CONTRATADA, para o saneamento da irregularidade.

PARÁGRAFO SEXTO – As faturas deverão ser entregues e protocoladas na sede do CONTRATANTE, no endereço descrito no preâmbulo deste contrato, durante o horário de expediente.

PARÁGRAFO SÉTIMO – Caso na data prevista para pagamento não haja expediente no MUNICÍPIO, o pagamento será efetuado no primeiro dia útil subsequente a esta.

PARÁGRAFO OITAVO – A Administração Municipal não está obrigada a contratar todo quantitativo de serviços/materiais constantes neste contrato.

PARÁGRAFO NONO – O pagamento ficará condicionado ao repasse dos recursos financeiros oriundos da Proposta nº 007367/2024, Convênio Transferegov, Proveniente da seguinte DOTAÇÃO ORÇAMENTÁRIA:

DOTAÇÕES		
Conta da despesa	Funcional programática	Destinação de recurso
03332	11.133.20.606.2001.2057	4.4.90.52.00.00.01872

PARÁGRAFO DÉCIMO - A CONTRATADA deverá apresentar juntamente com a Nota Fiscal/Fatura, as certidões comprovando a sua situação regular perante a Seguridade Social e ao Fundo de Garantia por Tempo de Serviço – FGTS. A CONTRATADA deverá ainda, manter durante toda a vigência do contrato as condições de habilitação especificadas no edital (Fazendas: Federal, Estadual e Municipal e Justiça do Trabalho).

PARÁGRAFO DÉCIMO PRIMEIRO - Durante a vigência do contrato, os valores registrados não serão reajustados.

PARÁGRAFO DÉCIMO SEGUNDO - Somente poderá ocorrer a recomposição de valores nos casos enquadrados no disposto no Art. 124, inciso II, da Lei nº 14.133/2021.

PARÁGRAFO DÉCIMO TERCEIRO - Não serão liberadas recomposições decorrentes de inflação, que não configurem álea econômica extraordinária, tampouco fato previsível.

PARÁGRAFO DÉCIMO QUARTO - Os pedidos de recomposição de valores deverão ser protocolados junto ao Setor de Licitação do Município de Planalto.

PARÁGRAFO DÉCIMO QUINTO - Somente serão analisados os pedidos de recomposição de valores que contenham todos os documentos comprobatórios para a referida recomposição, conforme disposto nos Art. 134 e 135, da Lei nº 14.133/2021.

PARÁGRAFO DÉCIMO SEXTO - Os valores recompostos somente serão repassados após a assinatura, devolução do Termo assinado (conforme o caso) e publicação do Termo de Aditamento.



# MUNICÍPIO DE PLANALTO

CNPJ: 76.460.526/0001-16

Fone: (46) 3555-8100 - Fax: (46) 3555-8101

E-mail: [planalto@planalto.pr.gov.br](mailto:planalto@planalto.pr.gov.br)

Praça São Francisco de Assis, 1583  
85750-000 PLANALTO - PARANÁ

## CLÁUSULA QUINTA – DA VIGÊNCIA, DO LOCAL, DO PRAZO DE ENTREGA E DA GARANTIA:

PARÁGRAFO PRIMEIRO - A empresa contratada deverá entregar os objetos no prazo máximo de 60 (sessenta) dias consecutivos, contados a partir do recebimento da solicitação da Secretaria responsável. A entrega deverá ser realizada na sede da Secretaria, localizada na Praça São Francisco de Assis, nº 1583, Centro, junto à Prefeitura, de segunda a sexta-feira, em horário comercial, das 7h30 às 11h30 e das 13h30 às 17h30;

PARÁGRAFO SEGUNDO - O requerimento formal mencionado no subitem anterior deverá conter as seguintes informações:

- a) Identificação da Secretaria municipal solicitante;
- b) Identificação dos objetos a serem adquiridos;
- c) Quantidade e medida (quando necessário) dos objetos;
- d) Local e prazo de entrega dos objetos;
- e) Assinatura do Secretário(a) municipal responsável;

PARÁGRAFO TERCEIRO - Os objetos serão recebidos, imediatamente depois de efetuada as entregas, pelo(a) responsável pelo acompanhamento e fiscalização do contrato, para efeito de posterior verificação de sua conformidade com as especificações constantes neste Estudo Técnico Preliminar;

PARÁGRAFO QUARTO - A CONTRATADA deverá fazer a entrega dos objetos licitado junto à Secretaria Municipal solicitante no Município de Planalto – PR, sem custos adicionais ao município;

PARÁGRAFO QUINTO - Não será aceito nenhum objeto que esteja em desacordo com o solicitado pelo departamento responsável neste contrato;

PARÁGRAFO SEXTO - Os objetos poderão ser rejeitados, no todo ou em parte, quando em desacordo com as especificações constantes neste Contrato, devendo ser substituídos no prazo de 20 (vinte) dias consecutivos, a contar da notificação da contratada, às suas custas, sem prejuízo da aplicação das penalidades;

PARÁGRAFO SÉTIMO - Os objetos deverão ser entregues por meio de transporte da(s) Contratada(s) e através de seus próprios funcionários ou por intermédio de empresa contratada pela(s) licitante(s) vencedora(s), ficando sob inteira responsabilidade desta(s) o ressarcimento de eventuais danos provenientes de acidente(s) porventura sofridos por seus colaboradores ou por interpostas pessoas;

PARÁGRAFO OITAVO – A Contratada fica obrigada a substituir, às suas expensas, no todo ou em parte, os objetos em que se verificarem vícios, defeitos ou incorreções, cabendo à fiscalização não atestar o recebimento do objeto até que sejam sanadas todas as eventuais pendências que possam vir a ser apontadas;



# MUNICÍPIO DE PLANALTO

CNPJ: 76.460.526/0001-16

Fone: (46) 3555-8100 - Fax: (46) 3555-8101

E-mail: [planalto@planalto.pr.gov.br](mailto:planalto@planalto.pr.gov.br)

Praça São Francisco de Assis, 1583  
85750-000 PLANALTO - PARANÁ

PARÁGRAFO NONO – Responsabilizar-se pelo transporte apropriado dos objetos, assumindo exclusivamente a responsabilidade por todas as despesas relativas à entrega do objeto até o devido atesto da Nota Fiscal, inclusive o frete;

PARÁGRAFO DÉCIMO – O objeto deve estar acompanhado do manual do usuário, com uma versão em português;

PARÁGRAFO DÉCIMO PRIMEIRO - Na entrega técnica, a Contratada apresentará a Contratante todas as informações sobre os recursos que seu objeto oferece e suas funcionalidades e instruções sobre a importância da manutenção preventiva;

PARÁGRAFO DÉCIMO SEGUNDO - A Contratada se responsabilizará por todas as despesas relativas ao pagamento de seus empregados, encargos trabalhistas, previdenciários, bem como imposto e taxas incidentes sobre o presente contrato, além das despesas diretas e indiretas decorrentes de transporte, materiais e equipamentos correrão pôr conta da Contratada, assim como as despesas referentes aos seguros e quaisquer danos causados a terceiros, correndo ainda por sua conta o pagamento de impostos de quaisquer naturezas do presente contrato;

PARÁGRAFO DÉCIMO TERCEIRO - A Contratada deverá fornecer garantia contra defeitos de fabricação e de montagem de 12 (doze) meses, sem limite de horas, contados a partir da entrega técnica do equipamento conforme Termo de Garantia do Fabricante.

PARÁGRAFO DÉCIMO QUARTO - Caso seja necessário o acionamento da garantia, a Contratada será integralmente responsável pela retirada, transporte e devolução do equipamento objeto deste contrato, sem qualquer ônus adicional à Contratante. A retirada deverá ocorrer no local onde o equipamento estiver instalado, mediante prévio agendamento, devendo a Contratada assegurar todos os cuidados necessários ao manuseio, preservação e segurança do bem até sua devolução em perfeitas condições de funcionamento.

PARÁGRAFO DÉCIMO QUINTO - A Contratada terá que ter uma assistência técnica própria ou, alternativamente, manter parceria formal com empresa ou oficina autorizada situada em um raio máximo de 250 km do Município contratante, apta a realizar manutenções corretivas e preventivas no equipamento objeto deste contrato. A assistência deverá possuir capacidade técnica para atender eventuais necessidades futuras, incluindo o fornecimento e substituição de peças específicas do maquinário, garantindo a continuidade e a eficiência do seu funcionamento. Quando solicitado, a Contratada deverá apresentar comprovação da existência e localização da assistência técnica ou empresa parceira, bem como da disponibilidade de peças compatíveis para reparos.

PARÁGRAFO DÉCIMO SEXTO - A licitante contratada deverá seguir a regulamentação imposta pelo Decreto municipal Nº5548/2023 o qual trata sobre a retenção de Imposto de Renda (IR), para emissão dos documentos fiscais.

PARÁGRAFO DÉCIMO SÉTIMO - O contrato terá vigência de no máximo 12 (doze) meses, a partir de sua assinatura.



# MUNICÍPIO DE PLANALTO

CNPJ: 76.460.526/0001-16

Fone: (46) 3555-8100 - Fax: (46) 3555-8101

E-mail: [planalto@planalto.pr.gov.br](mailto:planalto@planalto.pr.gov.br)

Praça São Francisco de Assis, 1583  
85750-000 PLANALTO - PARANÁ

## **CLÁUSULA SEXTA – DAS CONDIÇÕES DE ENTREGA:**

PARÁGRAFO PRIMEIRO - Os objetos contratados deverão conter todas normas e certificações vigentes obrigatórios, exigidos pela legislação federal em vigor;

PARÁGRAFO TERCEIRO - Os objetos contratados deverão conter todos os equipamentos de segurança obrigatórios exigidos pela legislação federal em vigor;

PARÁGRAFO QUARTO - A contratada deverá fornecer todos os manuais e catálogos dos objetos, editados em língua portuguesa, bem como o catálogo da rede autorizada para fornecer a manutenção;

PARÁGRAFO QUINTO - Responsabilizar-se pelo transporte apropriado dos objetos, assumindo exclusivamente a responsabilidade por todas as despesas relativas à entrega e a instalação do objeto até o devido atesto da Nota Fiscal, inclusive o frete;

PARÁGRAFO SEXTO - Os objetos ofertados deverão ser novos e de primeiro uso;

## **CLÁUSULA SÉTIMA - OBRIGAÇÕES DA CONTRATADA RELATIVAS A CRITÉRIOS DE SUSTENTABILIDADE:**

PARÁGRAFO PRIMEIRO - As boas práticas de otimização de recursos, redução de desperdícios e menor poluição se pautam em alguns pressupostos e exigências, que deverão ser observados pela Contratada, que deverá fazer uso racional do consumo de energia e água, adotando medidas para evitar o desperdício.

PARÁGRAFO SEGUNDO - Colaborar com as medidas de redução de consumo e uso racional da água, cujo(s) encarregado(s) deve(m) atuar como facilitador(es) das mudanças de comportamento.

PARÁGRAFO TERCEIRO - Dar preferência à aquisição e uso de equipamentos e complementos que promovam a redução do consumo de água e que apresentem eficiência energética e redução de consumo.

PARÁGRAFO QUARTO - Evitar ao máximo o uso de extensões elétricas.

PARÁGRAFO QUINTO - Repassar a seus empregados todas as orientações referentes à redução do consumo de energia e Água

PARÁGRAFO SEXTO – Fornecer aos empregados os equipamentos de segurança que se fizerem necessários, para a entrega dos objetos.

PARÁGRAFO SÉTIMO - Proporcionar treinamento periódico aos empregados sobre práticas de sustentabilidade, em especial sobre redução de consumo de energia elétrica, de consumo de água e destinação de resíduos sólidos, observadas as normas ambientais vigentes.

PARÁGRAFO OITAVO - Proibir quaisquer atos de preconceito de raça, cor, sexo, crenças religiosas, orientação sexual ou estado civil na seleção de colaboradores no quadro da empresa.



# MUNICÍPIO DE PLANALTO

CNPJ: 76.460.526/0001-16

Fone: (46) 3555-8100 - Fax: (46) 3555-8101

E-mail: [planalto@planalto.pr.gov.br](mailto:planalto@planalto.pr.gov.br)

Praça São Francisco de Assis, 1583  
85750-000 PLANALTO - PARANÁ

**PARÁGRAFO NONO** - Conduzir suas ações em conformidade com os requisitos legais e regulamentos aplicáveis, observando também a legislação ambiental para a prevenção de adversidades ao meio ambiente e à saúde dos trabalhadores e envolvidos na prestação dos serviços, como exige a Lei nº 9.985/00.

**PARÁGRAFO DÉCIMO** - Destinar de forma ambientalmente adequada todos os materiais e/ou insumos que forem utilizados pela empresa na prestação dos serviços, inclusive os potencialmente poluidores, tais como, pilhas, baterias, lâmpadas fluorescentes e frascos de aerossóis, pneumáticos inservíveis, produtos e componentes eletroeletrônicos que estejam em desuso e sujeitos à disposição final, considerados lixo tecnológico.

**PARÁGRAFO DÉCIMO PRIMEIRO** - É proibido incinerar qualquer resíduo gerado.

**PARÁGRAFO DÉCIMO SEGUNDO** - Não é permitida a emissão de ruídos de alta intensidade.

**PARÁGRAFO DÉCIMO TERCEIRO** - Priorizar a aquisição de bens que sejam constituídos por material renovável, reciclado, atóxico ou biodegradável.

**PARÁGRAFO DÉCIMO QUARTO** - Priorizar o aproveitamento da água da chuva, agregando ao sistema hidráulico elementos que possibilitem a captação, transporte, armazenamento e seu aproveitamento;

**PARÁGRAFO DÉCIMO QUINTO** - Colaborar para a não geração de resíduos e, secundariamente, a redução, a reutilização, a reciclagem, o tratamento dos resíduos sólidos e a disposição final ambientalmente adequada dos rejeitos.

**PARÁGRAFO DÉCIMO SEXTO** - A contratada deverá observar no que couber, durante a execução contratual, critérios e práticas de sustentabilidade, como:

**PARÁGRAFO DÉCIMO SÉTIMO** - Dar preferência a envio de documentos na forma digital, a fim de reduzir a impressão de documentos;

a) Em caso de necessidade de envio de documentos à contratante, usar preferencialmente a função "duplex" (frente e verso), bem como de papel confeccionado com madeira de origem legal.

b) Capacitar seus empregados, orientando que os resíduos não poderão ser dispostos em aterros de resíduos domiciliares, áreas de "bota fora", encostas, corpos d'água, lotes vagos e áreas protegidas por Lei, bem como em áreas não licenciadas.

**PARÁGRAFO DÉCIMO OITAVO** - Armazenar, transportar e destinar os resíduos em conformidade com as normas técnicas específicas.

## **CLÁUSULA OITAVA – DOS DIREITOS E RESPONSABILIDADES DAS PARTES**

**PARÁGRAFO PRIMEIRO** - Constitui direito do CONTRATANTE receber o objeto deste Contrato nas condições ajustadas e da CONTRATADA perceber o valor pactuado na forma e prazo estabelecidos.

**PARÁGRAFO SEGUNDO** - Constituem obrigações do CONTRATANTE:



# MUNICÍPIO DE PLANALTO

CNPJ: 76.460.526/0001-16

Fone: (46) 3555-8100 - Fax: (46) 3555-8101

E-mail: [planalto@planalto.pr.gov.br](mailto:planalto@planalto.pr.gov.br)

Praça São Francisco de Assis, 1583  
85750-000 PLANALTO - PARANÁ

- a) Receber o objeto no prazo e condições estabelecidas no Contrato;
- b) Comunicar à Contratada, por escrito, sobre imperfeições, falhas ou irregularidades verificadas no objeto fornecido, para que seja substituído, reparado ou corrigido;
- c) Acompanhar e fiscalizar o cumprimento das obrigações da Contratada, através de comissão/servidor especialmente designado;
- d) Efetuar o pagamento à Contratada no valor correspondente ao fornecimento do objeto, após o ATESTO da Nota Fiscal/Fatura pelo servidor da Secretaria municipal de Administração;
- e) Prestar as informações e os esclarecimentos que venham a ser solicitados pela empresa fornecedora atinentes ao objeto do edital;
- f) A Administração não responderá por quaisquer compromissos assumidos pela Contratada com terceiros, ainda que vinculados à execução do presente Termo de Contrato, bem como por qualquer dano causado a terceiros em decorrência de ato da Contratada, de seus empregados, prepostos ou subordinados.

## PARÁGRAFO TERCEIRO - Constituem obrigações da CONTRATADA:

- a) Cumprir todas as obrigações constantes no Contrato e sua proposta, assumindo como exclusivamente seus os riscos e as despesas decorrentes da boa e perfeita execução do objeto;
- b) Efetuar a entrega dos objetos em perfeitas condições, conforme especificações, prazo e local constantes no Edital e seus anexos, acompanhado da respectiva nota fiscal, na qual constarão as indicações referentes a: marca, fabricante, procedência e validade;
- c) Responsabilizar-se pelos vícios e danos decorrentes do objeto, de acordo com os artigos 12, 13 e 17 a 27, do Código de Defesa do Consumidor (Lei nº 8.078, de 1990);
- d) Substituir, reparar ou corrigir, às suas expensas, no prazo fixado neste Contrato, o objeto com avarias ou defeitos;
- e) Comunicar à Contratante, no prazo máximo de 24 (vinte e quatro) horas que antecede a data da entrega, os motivos que impossibilitem o cumprimento do prazo previsto, com a devida comprovação;
- f) Manter, durante toda a execução do contrato, em compatibilidade com as obrigações assumidas, todas as condições de habilitação e qualificação exigidas na licitação;
- g) Responder, integralmente, por perdas e danos que vier a causar ao Município ou a terceiros em razão de ação ou omissão, dolosa ou culposa, sua ou de seus prepostos, independentemente de outras cominações contratuais ou legais a que estiver sujeita;
- h) Todos os objetos poderão ser rejeitados, no todo ou em parte, quando em desacordo com as especificações constantes neste Contrato e na proposta;
- i) Se os objetos entregues não estiverem de acordo com as especificações solicitadas ou apresentar defeito sistemático de fabricação, devidamente comprovados pela frequência de manutenções corretivas realizadas pelo fabricante/concessionária, deverá ser substituído no prazo máximo de 20 (vinte) dias consecutivos;
- j) Apresentar documentos que comprovem a procedência dos objetos fornecidos, sempre que solicitado;
- k) Assumir os ônus e responsabilidades pelo recolhimento de todos os tributos federais, estaduais e municipais que incidam ou venham a incidir sobre o objeto deste Contrato;
- l) Cumprir, as suas expensas, todas as cláusulas contratuais que definam suas obrigações;
- m) Ter uma assistência técnica própria ou, alternativamente, manter parceria formal com empresa ou oficina autorizada situada em um raio máximo de 250 km do Município contratante, apta a realizar manutenções corretivas e preventivas no equipamento objeto deste contrato. A assistência deverá possuir capacidade técnica para atender eventuais necessidades futuras, incluindo o fornecimento e substituição de peças específicas do maquinário, garantindo a



# MUNICÍPIO DE PLANALTO

CNPJ: 76.460.526/0001-16

Fone: (46) 3555-8100 - Fax: (46) 3555-8101

E-mail: [planalto@planalto.pr.gov.br](mailto:planalto@planalto.pr.gov.br)

Praça São Francisco de Assis, 1583  
85750-000 PLANALTO - PARANÁ

continuidade e a eficiência do seu funcionamento. Quando solicitado, a Contratada deverá apresentar comprovação da existência e localização da assistência técnica ou empresa parceira, bem como da disponibilidade de peças compatíveis para reparos.

n) Responsabilizar-se pelo transporte apropriado dos objetos, assumindo exclusivamente a responsabilidade por todas as despesas relativas à entrega e a montagem dos objetos até o devido atesto da Nota Fiscal, inclusive o frete.

## CLÁUSULA NONA – DAS PENAS PELA INADIMPLÊNCIA

PARÁGRAFO PRIMEIRO - Comete infração administrativa, nos termos da Lei nº 14.133, de 2021, o contratado que:

- a) Der causa a inexecução parcial do contrato;
- b) Der causa a inexecução parcial do contrato que cause grave dano a Administração ou ao funcionamento dos serviços públicos ou ao interesse coletivo;
- c) Der causa a inexecução total do contrato;
- d) Ensejar o retardamento da execução ou da entrega do objeto da contratação sem motivo justificado;
- e) Apresentar documentação falsa ou prestar declaração falsa durante a execução do contrato;
- f) Praticar ato fraudulento na execução do contrato;
- g) Comportar-se de modo inidôneo ou cometer fraude de qualquer natureza;
- h) Praticar ato lesivo previsto no art. 5º da Lei nº 12.846, de 1º de agosto de 2013.

PARÁGRAFO SEGUNDO - Serão aplicadas a CONTRATADA que incorrer nas infrações acima descritas as seguintes sanções:

I - Advertência, quando a CONTRATADA der causa a inexecução parcial do contrato, sempre que não se justificar a imposição de penalidade mais grave (art. 156, § 2º, da Lei nº 14.133, de 2021);

II - Impedimento de licitar e contratar, quando praticadas as condutas descritas nas alíneas “b”, “c” e “d” do subitem acima deste Contrato, sempre que na o se justificar a imposição de penalidade mais grave (art. 156, § 4º, da Lei nº 14.133, de 2021);

III - Declaração de inidoneidade para licitar e contratar, quando praticadas as condutas descritas nas alíneas “e”, “f”, “g” e “h” do subitem acima deste contrato, bem como nas alíneas “b”, “c” e “d”, que justifiquem a imposição de penalidade mais grave (art. 156, § 5º, da Lei nº 14.133, de 2021).

IV - Multa:

1. Moratória de 0,5% (meio por cento) por dia de atraso injustificado sobre o valor da parcela inadimplida, até o limite de 15 (quinze) dias;

1.a. O atraso superior a 60 (sessenta) dias autoriza a Administração a promover a extinção do contrato por descumprimento ou cumprimento irregular de suas cláusulas, conforme dispõe o inciso I do art. 137 da Lei n. 14.133, de 2021.

3. Compensatória, para as infrações descritas nas alíneas “e” ate “h” do caput da Clausula Nona, de 20% (vinte por cento) a 30% (trinta por cento) do valor do contrato.

4. Compensatória, para a inexecução total do contrato prevista na alínea “c” do caput da Clausula Nona, de 20% (vinte por cento) a 30% (trinta por cento) do valor do contrato.



# MUNICÍPIO DE PLANALTO

CNPJ: 76.460.526/0001-16

Fone: (46) 3555-8100 - Fax: (46) 3555-8101

E-mail: [planalto@planalto.pr.gov.br](mailto:planalto@planalto.pr.gov.br)

Praça São Francisco de Assis, 1583  
85750-000 PLANALTO - PARANÁ

5. Compensatória, para infração descrita na alínea "b" do caput da Clausula Nona, a multa será de 15% (quinze por cento) a 20% (vinte por cento) do valor do contrato.

6. Compensatória, para a infração descrita na alínea "a" do caput da Clausula Nona, a multa será de 10% (dez por cento) a 15% (quinze por cento) do valor do contrato.

7. Compensatória, para infrações descritas na alínea "d" do caput da Clausula Nona, a multa será de 5% (cinco por cento) a 15% (quinze por cento) do valor do contrato.

PARÁGRAFO TERCEIRO - A aplicação das sanções previstas neste contrato não exclui, em hipótese alguma, a obrigação de reparação integral do dano causado ao CONTRATANTE (art. 156, § 9º, da Lei nº 14.133, de 2021).

PARÁGRAFO QUARTO - Todas as sanções previstas neste contrato poderão ser aplicadas cumulativamente com a multa (art. 156, § 7º, da Lei nº 14.133, de 2021), sendo que a somatória das multas previstas acima não poderá ultrapassar ao percentual de 30% (trinta por cento) sobre o valor total do contrato.

PARÁGRAFO QUINTO - Antes da aplicação da multa, será facultada a defesa da CONTRATADA no prazo de 15 (quinze) dias uteis, contado da data de sua intimação (art. 157, da Lei nº 14.133, de 2021).

PARÁGRAFO SEXTO - Se a multa aplicada e as indenizações cabíveis forem superiores ao valor do pagamento eventualmente devido pelo CONTRATANTE a CONTRATADA, além da perda desse valor, a diferença será descontada da garantia prestada, se houver, ou será cobrada judicialmente (art. 156, § 8º, da Lei nº 14.133, de 2021).

PARÁGRAFO SÉTIMO - Previamente ao encaminhamento a cobrança judicial, a diferença da multa não descontada das faturas devidas pelo CONTRATANTE a CONTRATADA poderá ser recolhida administrativamente no prazo máximo de 30 (trinta) dias, a contar da data do recebimento da comunicação enviada pela autoridade competente.

PARÁGRAFO OITAVO - Se os valores das faturas forem insuficientes ou inexistentes, fica a CONTRATADA obrigada a recolher a importância de multa aplicada no prazo de 30 (trinta) dias, contados da comunicação oficial.

PARÁGRAFO NONO - A aplicação das sanções realizar-se-á em processo administrativo que assegure o contraditório e a ampla defesa a CONTRATADA, observando-se o procedimento previsto no caput e para grafos do art. 158 da Lei nº 14.133, de 2021, para as penalidades de impedimento de licitar e contratar e de declaração de inidoneidade para licitar ou contratar.

PARÁGRAFO DÉCIMO - Na aplicação das sanções serão considerados (art. 156, § 1º, da Lei nº 14.133, de 2021):

a) A natureza e a gravidade da infração cometida;



# MUNICÍPIO DE PLANALTO

CNPJ: 76.460.526/0001-16

Fone: (46) 3555-8100 - Fax: (46) 3555-8101

E-mail: [planalto@planalto.pr.gov.br](mailto:planalto@planalto.pr.gov.br)

Praça São Francisco de Assis, 1583  
85750-000 PLANALTO - PARANÁ

- b) As peculiaridades do caso concreto;
- c) As circunstâncias agravantes ou atenuantes, como o caráter educativo da pena e a reincidência de transgressões por parte da CONTRATADA;
- d) Os danos que dela provierem para o CONTRATANTE;
- e) A implantação ou o aperfeiçoamento de programa de integridade, conforme normas e orientações dos órgãos de controle.

PARÁGRAFO DÉCIMO PRIMEIRO - Os atos previstos como infrações administrativas na Lei nº 14.133, de 2021, ou em outras leis de licitações e contratos da Administração Pública que também sejam tipificados como atos lesivos na Lei nº 12.846, de 2013, serão apurados e julgados conjuntamente, nos mesmos autos, observados o rito procedimental e autoridade competente definidos na referida Lei (art. 159 da Lei nº 14.133, de 2021).

PARÁGRAFO DÉCIMO SEGUNDO - A personalidade jurídica da CONTRATADA poderá ser desconsiderada sempre que utilizada com abuso do direito para facilitar, encobrir ou dissimular a prática dos atos ilícitos previstos neste contrato ou para provocar confusão patrimonial, e, nesse caso, todos os efeitos das sanções aplicadas a pessoa jurídica serão estendidos aos seus administradores e sócios com poderes de administração, a pessoa jurídica sucessora ou a empresa do mesmo ramo com relação de coligação ou controle, de fato ou de direito, com a CONTRATADA, observados, em todos os casos, o contraditório, a ampla defesa e a obrigatoriedade de análise jurídica previa (art. 160, da Lei nº 14.133, de 2021).

PARÁGRAFO DÉCIMO TERCEIRO - O CONTRATANTE deverá, no prazo máximo de 15 (quinze) dias úteis, contado da data de aplicação da sanção, informar e manter atualizados os dados relativos as sanções por ele aplicadas, para fins de publicidade no Cadastro Nacional de Empresas Inidôneas e Suspensas (CEIS) e no Cadastro Nacional de Empresas Punidas (CNEP), conforme art. 161, da Lei nº 14.133, de 2021, assim como as sanções serão obrigatoriamente registradas no Sistema de Cadastramento Unificado de Fornecedores (SICAF) e no Tribunal de Contas do Estado do Paraná (TCE-PR).

PARÁGRAFO DÉCIMO QUARTO - As sanções de impedimento de licitar e contratar e declaração de inidoneidade para licitar ou contratar são passíveis de reabilitação na forma do art. 163 da Lei nº 14.133/21.

## CLÁUSULA DÉCIMA – DAS ALTERAÇÕES CONTRATUAIS

PARÁGRAFO ÚNICO - A CONTRATADA fica obrigada a aceitar, nas mesmas condições contratuais os acréscimos ou supressões contratuais que se fizerem necessárias em até 25% (vinte e cinco por cento) do valor inicial atualizado do Contrato, conforme Art. 125 da lei 14.133/21.

## CLÁUSULA DÉCIMA PRIMEIRA - DA EXTINÇÃO CONTRATUAL

PARÁGRAFO PRIMEIRO - O contrato será extinto quando cumpridas as obrigações de ambas



# MUNICÍPIO DE PLANALTO

CNPJ: 76.460.526/0001-16

Fone: (46) 3555-8100 - Fax: (46) 3555-8101

E-mail: [planalto@planalto.pr.gov.br](mailto:planalto@planalto.pr.gov.br)

Praça São Francisco de Assis, 1583  
85750-000 PLANALTO - PARANÁ

as partes, ainda que isso ocorra antes do prazo estipulado para tanto.

**PARÁGRAFO SEGUNDO** - Se as obrigações não forem cumpridas no prazo estipulado, a vigência ficara prorrogada até a conclusão do objeto, caso em que devera o CONTRATANTE providenciar a readequação do cronograma fixado para o contrato.

**PARÁGRAFO TERCEIRO** - Quando a não conclusão do contrato referida no Parágrafo anterior decorrer de culpa da CONTRATADA:

- a) Ficara ela constituída em mora, sendo-lhe aplicáveis as respectivas sanções administrativas;
- b) Poderá o CONTRATANTE optar pela extinção do contrato e, nesse caso, adotara as medidas admitidas em Lei para a continuidade da execução contratual.

**PARÁGRAFO QUARTO** - O contrato poderá ser extinto antes de cumpridas as obrigações nele estipuladas, ou antes do prazo nele fixado, por algum dos motivos previstos no artigo 137 da Lei nº 14.133/21, bem como amigavelmente, assegurados o contraditório e a ampla defesa.

**PARÁGRAFO QUINTO** - Para a extinção contratual, aplicam-se também os artigos 138 e 139 da mesma Lei.

**PARÁGRAFO SEXTO** - Se houver alteração social ou modificação da finalidade ou da estrutura da empresa sem restringir sua capacidade de concluir o contrato, deverá ser realizado termo aditivo para formalizar a alteração.

**PARÁGRAFO SEXTO** - A extinção do contrato não configura óbice para o reconhecimento do desequilíbrio econômico-financeiro, hipótese em que será concedida indenização por meio de termo indenizatório (art. 131, caput, da Lei n.º 14.133, de 2021), sendo que o pedido de restabelecimento do equilíbrio econômico-financeiro deverá ser formulado durante a vigência do contrato e antes de eventual prorrogação nos termos do art. 107 da Lei n.º 14.133, de 2021

**PARÁGRAFO SÉTIMO** - O contrato poderá ser extinto caso se constate que a CONTRATADA mantém vínculo de natureza técnica, comercial, econômica, financeira, trabalhista ou civil com dirigente do órgão ou entidade CONTRATANTE ou com agente público que tenha desempenhado função na licitação ou atue na fiscalização ou na gestão do contrato, ou que deles seja cônjuge, companheiro ou parente em linha reta, colateral ou por afinidade, até o terceiro grau (art. 14, inciso IV, da Lei n.º 14.133, de 2021).

## **CLÁUSULA DÉCIMA SEGUNDA- DA LEGISLAÇÃO APLICÁVEL**

**PARÁGRAFO ÚNICO** - O presente instrumento contratual rege-se pelas disposições expressas na Lei nº 14.133/21, e suas alterações posteriores, na Lei nº 8.078, de 11.09.1990 – Código de Defesa do Consumidor, no Código Civil Brasileiro, no Código Comercial Brasileiro e em outros referentes ao objeto, ainda que não explicitadas.



# MUNICÍPIO DE PLANALTO

CNPJ: 76.460.526/0001-16

Fone: (46) 3555-8100 - Fax: (46) 3555-8101

E-mail: [planalto@planalto.pr.gov.br](mailto:planalto@planalto.pr.gov.br)

Praça São Francisco de Assis, 1583  
85750-000 PLANALTO - PARANÁ

## CLÁUSULA DÉCIMA TERCEIRA – DA PUBLICIDADE

PARÁGRAFO ÚNICO - Incumbira ao CONTRATANTE divulgar o presente instrumento no Portal Nacional de Contratações Públicas (PNCP), na forma prevista no art. 94 da Lei 14.133, de 2021, bem como no respectivo sítio oficial na Internet, em atenção ao art. 91, caput, da Lei n.º 14.133, de 2021, e ao art. 8º, §2º, da Lei n. 12.527, de 2011.

## CLÁUSULA DÉCIMA QUARTA – DA FRAUDE E ANTICORRUPÇÃO

PARÁGRAFO ÚNICO - As partes declaram conhecer as normas de prevenção à corrupção previstas na legislação brasileira, dentre elas, a Lei de Improbidade Administrativa (Lei Federal nº 8.429/1992), a Lei Federal nº 12.846/2013 e seus regulamentos, se comprometem que para a execução deste contrato nenhuma das partes poderá oferecer, dar ou se comprometer a dar, a quem quer que seja, aceitar ou se comprometer a aceitar, de quem quer que seja, tanto por conta própria quanto por intermédio de outrem, qualquer pagamento, doação, compensação, vantagens financeiras ou benefícios indevidos de qualquer espécie, de modo fraudulento que constituam prática ilegal ou de corrupção, bem como de manipular ou fraudar o equilíbrio econômico financeiro do presente contrato, seja de forma direta ou indireta quanto ao objeto deste contrato, devendo garantir, ainda que seus prepostos, administradores e colaboradores ajam da mesma forma

## CLÁUSULA DÉCIMA QUINTA – DA FISCALIZAÇÃO

PARÁGRAFO PRIMEIRO - O contrato ou instrumento equivalente oriundo desta contratação terão como responsáveis:

- a) GESTOR DO CONTRATO: Carla Sabrina Rech Malinski.
- b) FISCAL DO CONTRATO: Monica Andreia Bach.

PARÁGRAFO SEGUNDO - Compete ao Gestor do Contrato acima identificado exercer a administração do contrato, com atribuições voltadas para o controle das questões documentais da contratação, quais sejam, verificar se os recursos estão sendo empenhados conforme as respectivas dotações orçamentárias, acompanhar o prazo de vigência do contrato, verificar a necessidade e possibilidade da renovação/prorrogação, bem como estudar a viabilidade de realização de reequilíbrio econômico-financeiro e da celebração dos respectivos termos aditivos, etc.

PARÁGRAFO TERCEIRO - Compete ao Fiscal do Contrato acima identificado exercer a verificação concreta do objeto, devendo o servidor designado verificar a qualidade e procedência da prestação do objeto respectivo, encaminhar informações ao gestor do contrato, atestar documentos fiscais, exercer o relacionamento necessário com a contratada, dirimir as dúvidas que surgirem no curso da execução do contrato, etc.

PARÁGRAFO QUARTO - O fiscal do contrato anotar em registro próprio todas as ocorrências relacionadas com a execução do contrato, indicando dia, mês e ano, bem como o nome dos funcionários eventualmente envolvidos, determinando o que for necessário à regularização das



# MUNICÍPIO DE PLANALTO

CNPJ: 76.460.526/0001-16

Fone: (46) 3555-8100 - Fax: (46) 3555-8101

E-mail: [planalto@planalto.pr.gov.br](mailto:planalto@planalto.pr.gov.br)

Praça São Francisco de Assis, 1583

85750-000 PLANALTO - PARANÁ

faltas ou defeitos observados e encaminhando os apontamentos à autoridade competente para as providências cabíveis.

PARÁGRAFO QUINTO - A fiscalização de que trata este item não exclui nem reduz a responsabilidade do fornecedor/prestador de serviços, inclusive perante terceiros, por qualquer irregularidade, ainda que resultante de imperfeições técnicas, vícios redibitórios, ou emprego de material inadequado ou de qualidade inferior.

## CLÁUSULA DÉCIMA SEXTA- DOS CASOS OMISSOS

PARÁGRAFO ÚNICO - Os casos omissos serão decididos pela contratante, segundo as disposições contidas na Lei nº14.133/2021, e demais normas federais aplicáveis e, subsidiariamente, segundo as disposições contidas na Lei nº 8.078/1990 – Código de Defesa do Consumidor – e normas e princípios gerais dos contratos.

## CLÁUSULA DÉCIMA SÉTIMA – DAS DISPOSIÇÕES GERAIS

PARÁGRAFO ÚNICO - Ao presente contrato se aplicam as seguintes disposições gerais:

- a) Em ocorrendo a rescisão do presente contrato, em razão do inadimplemento de obrigações da CONTRATADA, esta ficará impedida de participar de novos contratos com o CONTRATANTE, bem como sofrerá as penalidades previstas no Artigo nº 156 da Lei 14.133/2021.
- b) A CONTRATADA assume exclusiva e integral responsabilidade pelo cumprimento de todas as obrigações decorrentes da execução deste contrato, sejam de natureza trabalhista, previdenciária, comercial, civil, penal ou fiscal, inexistindo solidariedade do CONTRATANTE relativamente a esses encargos, inclusive os que eventualmente advirem de prejuízos causados a terceiros.
- c) O presente Contrato Administrativo será encaminhado através de correio eletrônico, para o endereço de e-mail disponibilizado pelo licitante na fase de habilitação, competindo ao Contratado a **impressão e assinatura do instrumento em 02 (duas) vias**, providenciando a entrega da via original no Departamento de Licitações da Prefeitura Municipal, **em até 05 (cinco) dias após o seu recebimento.**
- d) A via deste instrumento destinada ao Contratado, devidamente assinada pelo Contratante, será disponibilizada por correio eletrônico, na forma do item antecedente, ou para retirada no Paço Municipal a partir de 05 (cinco) dias após o protocolo da entrega das vias originais prevista no item anterior.
- e) Será permitida a assinatura eletrônica do contrato, mediante uso da certificação digital ICP Brasil, caso o representante legal da licitante a possua, no mesmo prazo indicado no item anterior.

## CLÁUSULA DÉCIMA OITAVA – DA SUCESSÃO E DO FORO

PARÁGRAFO ÚNICO - As partes firmam o presente instrumento em 02 (duas) vias (impressas por sistema eletrônico de dados) de igual teor e forma, na presença das 02(duas) testemunhas abaixo, obrigando-se por si e seus sucessores, ao fiel cumprimento do que ora ficou ajustado,



# MUNICÍPIO DE PLANALTO

CNPJ: 76.460.526/0001-16

Fone: (46) 3555-8100 - Fax: (46) 3555-8101

E-mail: [planalto@planalto.pr.gov.br](mailto:planalto@planalto.pr.gov.br)

Praça São Francisco de Assis, 1583  
85750-000 PLANALTO - PARANÁ

elegendo para Foro do mesmo a Comarca de Capanema, estado do Paraná, não obstante qualquer mudança de domicílio da CONTRATADA, que em razão disso é obrigada a manter um representante com plenos poderes para receber notificações, citação inicial e outras em direito permitidas neste referido foro.

Planalto - PR, ..... de ..... de 2026.

\_\_\_\_\_  
PREFEITO MUNICIPAL  
CONTRATANTE

\_\_\_\_\_  
CONTRATADA

TESTEMUNHAS:

.....

.....



# MUNICÍPIO DE PLANALTO

CNPJ: 76.460.526/0001-16

Fone: (46) 3555-8100 - Fax: (46) 3555-8101

E-mail: [planalto@planalto.pr.gov.br](mailto:planalto@planalto.pr.gov.br)

Praça São Francisco de Assis, 1583  
85750-000 PLANALTO - PARANÁ

## PARECER JURÍDICO Nº 76/2026

*ASSUNTO: Análise jurídica do procedimento licitatório – Pregão Eletrônico – destinado à aquisição de equipamentos agrícolas (Rolo Faca, Distribuidores de Adubo Sólido de Arrasto e Roçadeira Agrícola para Trator), para apoio às atividades de mecanização agrícola e auxílio aos produtores rurais, conforme Proposta nº 007367/2024 – Convênio Transferegov firmado com o Ministério da Agricultura e Pecuária.*

### I – RELATÓRIO

Trata-se de procedimento licitatório instaurado pela Secretaria Municipal de Agricultura do Município de Planalto/PR, visando à aquisição de equipamentos agrícolas – especificamente 01 (um) Rolo Faca, 02 (dois) Distribuidores de Adubo Sólido de Arrasto e 01 (uma) Roçadeira Agrícola para Trator –, destinados ao apoio às atividades de mecanização agrícola e ao auxílio dos produtores rurais locais, em especial os de pequeno e médio porte, conforme previsto na Proposta nº 007367/2024, formalizada por meio de Convênio celebrado no sistema *Transferegov*, entre a União, por intermédio do Ministério da Agricultura e Pecuária, e o Município de Planalto/PR.

Consta dos autos o Estudo Técnico Preliminar nº 038/2026 (ETP), elaborado nos termos do art. 18, §1º, da Lei Federal nº 14.133/2021, no qual se demonstrou a necessidade da contratação, destacando que o Município não dispõe, em seu acervo, dos referidos equipamentos, circunstância que limita a capacidade de apoio direto aos produtores rurais e a execução adequada das ações de manutenção das estradas e vias públicas.

O Estudo Técnico Preliminar apontou que a aquisição dos equipamentos permitirá: o manejo de cobertura vegetal, contribuindo para o sistema de plantio direto, conservação do solo e controle de plantas daninhas (Rolo Faca); maior eficiência na adubação das lavouras, garantindo melhor aproveitamento dos insumos e uniformidade na aplicação (Distribuidor de Adubo Sólido de Arrasto); e manutenção de áreas, controle de vegetação e limpeza de terrenos (Roçadeira Agrícola), beneficiando diretamente cerca de 950 (novecentas e cinquenta) famílias rurais.

O procedimento encontra-se instruído com Termo de Referência elaborado pela Secretária Municipal de Agricultura, Monica Andreia Bach, contendo a descrição detalhada do objeto, especificações técnicas mínimas, quantitativos, condições de entrega, garantias, obrigações das partes e demais requisitos necessários à adequada execução contratual.

O valor total estimado da contratação é de R\$ 134.000,00 (cento e trinta e quatro mil reais), apurado a partir do menor valor de orçamentos apresentados por empresas especializadas, consultas ao Banco de Preços e licitações similares realizadas por outros órgãos públicos, sendo: Item 01 – Rolo Faca: R\$ 61.000,00; Item 02 – Distribuidores de Adubo Sólido de Arrasto (2 unidades): R\$ 58.000,00; Item 03 – Roçadeira Agrícola para Trator: R\$ 15.000,00.

Consta, ainda, o Plano de Trabalho vinculado à Proposta nº 007367/2024, Convênio *Transferegov*, com valor global de R\$ 720.000,00 (setecentos e vinte mil reais), sendo R\$ 382.000,00 de repasse federal e R\$ 338.000,00 de contrapartida municipal, com vigência de 26/12/2024 a 26/12/2027, firmado entre a União, por intermédio do Ministério da Agricultura e Pecuária, e o Município de Planalto/PR.

A minuta do edital e a minuta contratual foram elaboradas em conformidade com a Lei Federal nº 14.133/2021, legislação complementar aplicável e decretos municipais regulamentadores da matéria, especialmente os Decretos Municipais nº 5548/2023, nº 5582/2024, nº 5584/2024 e nº 5585/2024.

Os autos foram encaminhados a esta Procuradoria Jurídica para análise prévia dos aspectos jurídicos da fase preparatória da contratação, nos termos do art. 53, §1º, incisos I e II, da Lei Federal nº 14.133/2021.

É o relatório.

## II – ANÁLISE JURÍDICA

Inicialmente, cumpre salientar que a presente manifestação limita-se à análise estritamente jurídica do procedimento, não abrangendo aspectos técnicos, financeiros, orçamentários, econômicos ou de conveniência administrativa, cuja responsabilidade compete aos setores técnicos e à autoridade competente.

A atuação desta Procuradoria restringe-se à verificação da conformidade legal dos atos praticados na fase interna do procedimento licitatório, sem interferência no mérito administrativo da contratação.

Nos termos do art. 6º, inciso XLI, e do art. 28, inciso I, da Lei Federal nº 14.133/2021, o pregão constitui modalidade obrigatória para aquisição de bens e serviços comuns, assim entendidos aqueles cujos padrões de desempenho e qualidade possam ser objetivamente definidos no edital mediante especificações usuais de mercado.

No caso em análise, verifica-se que o objeto pretendido consiste na aquisição de equipamentos agrícolas com especificações padronizadas e amplamente disponíveis no mercado nacional – *Rolo Faca, Distribuidores de Adubo Sólido de Arrasto e Roçadeira Agrícola para Trator* –, circunstância que autoriza a adoção da modalidade Pregão, na forma eletrônica, utilizando-se o critério de julgamento de menor preço por item, conforme definido no Estudo Técnico Preliminar e no Termo de Referência.

O Estudo Técnico Preliminar nº 038/2026 demonstrou adequadamente a necessidade da contratação, evidenciando a ausência dos referidos equipamentos no acervo patrimonial do Município, o impacto direto no desenvolvimento rural, no aumento da produtividade agrícola e no atendimento das demandas do município, promovendo o desenvolvimento econômico e social da região.

O Plano de Trabalho vinculado à Proposta nº 007367/2024 demonstra que a iniciativa está vinculada às políticas públicas de desenvolvimento rural sustentável, mecanização agrícola e fortalecimento da agricultura familiar, evidenciando o interesse

público da contratação e sua consonância com os objetivos do Programa de Desenvolvimento Sustentável, Irrigação e Cooperativismo no Setor Agropecuário, dentro da Ação 20ZV do Ministério da Agricultura e Pecuária.

O Documento de Formalização de Demanda, o Estudo Técnico Preliminar e o Termo de Referência encontram-se juntados aos autos, contendo os elementos exigidos pelos arts. 6º, XX, XXIII, e 18 da Lei Federal nº 14.133/2021.

O Termo de Referência descreve de forma suficientemente detalhada os equipamentos pretendidos, com especificações técnicas mínimas (*CATMAT: 615428 – Rolo Faca; 615577 – Distribuidor de Adubos; 629101 – Roçadeira Agrícola*), quantidades, garantias de 12 meses, prazo de entrega de 60 dias, critérios de recebimento, obrigações da contratada e exigências de assistência técnica, permitindo adequada compreensão do objeto e preservação da competitividade do certame.

Quanto à pesquisa de preços, observa-se que a Administração promoveu levantamento mercadológico com base em orçamentos obtidos junto a fornecedores especializados, Banco de Preços e consultas a licitações similares, resultando em valor estimado compatível com os parâmetros praticados no mercado. Ressalta-se, contudo, que não compete a esta Procuradoria aferir a exatidão técnica dos valores estimados, incumbindo tal atribuição aos setores técnicos responsáveis, devendo ser observadas as disposições do Decreto Municipal nº 5587/2024.

Registra-se que o ETP demonstrou a inviabilidade do parcelamento do objeto em lote único, fundamentando-a nas características técnicas e peculiaridades dos equipamentos, cujas entregas devem ocorrer de maneira íntegra, nos termos do art. 47, inciso II, e §1º da Lei Federal nº 14.133/2021. O critério de julgamento por item, por sua vez, preserva adequadamente a competitividade.

A minuta do edital encontra-se, em linhas gerais, compatível com as exigências previstas no art. 25 da Lei Federal nº 14.133/2021, contendo regras relativas ao objeto, participação, julgamento, habilitação, recursos, sanções, execução contratual, fiscalização e condições de pagamento. Observa-se, ainda, a previsão de tratamento favorecido às microempresas, empresas de pequeno porte e microempreendedores individuais, em conformidade com a Lei Complementar nº 123/2006 e alterações posteriores.

A minuta contratual igualmente observa as disposições dos arts. 89 e seguintes da Lei Federal nº 14.133/2021, contemplando cláusulas essenciais relativas ao objeto, vigência de 12 meses, obrigações das partes, sanções administrativas, fiscalização, forma de pagamento em até 30 (trinta) dias úteis após entrega e hipóteses de rescisão.

Verifica-se que o procedimento licitatório será realizado na plataforma Compras.gov.br, observando a forma eletrônica prevista no art. 17, §2º, da Lei nº 14.133/2021, com modo de disputa aberto e intervalo mínimo de R\$ 100,00 (cem reais).

A dotação orçamentária indicada no Termo de Referência contempla recursos oriundos da Proposta nº 007367/2024, Convênio Transferegov (Conta da Despesa nº 03332, Funcional Programática 11.133.20.606.2001.2057, Destinação de Recurso 4.4.90.52.00.00.01872), restando demonstrada a adequação orçamentária e financeira da contratação.

**Recomenda-se** que a Administração apresente justificativa técnica expressa quanto à exigência de assistência técnica em raio máximo de 250 km do Município, constante do Termo de Referência e da minuta do edital, demonstrando sua necessidade e proporcionalidade em relação ao objeto contratado, a fim de resguardar os princípios da

competitividade, razoabilidade e seleção da proposta mais vantajosa, previstos na Lei nº 14.133/2021.

Do exame dos autos, verifica-se o atendimento, em linhas gerais, das exigências pertinentes à fase preparatória da contratação previstas no art. 18 da Lei nº 14.133/2021, notadamente:

- a) definição da necessidade da contratação;*
- b) elaboração de Estudo Técnico Preliminar nº 038/2026;*
- c) elaboração de Termo de Referência;*
- d) pesquisa de preços junto a fornecedores e banco de preços;*
- e) definição do critério de julgamento (menor preço por item);*
- f) elaboração da minuta do edital;*
- g) elaboração da minuta contratual;*
- h) justificativa da modalidade licitatória (Pregão Eletrônico);*
- i) previsão de condições de execução, entrega e garantia;*
- j) compatibilidade da contratação com o interesse público e com o Convênio Transferegov nº 007367/2024.*

### **III – DA GESTÃO DE RISCOS, GOVERNANÇA E PROGRAMAS DE COMPLIANCE NA ADMINISTRAÇÃO PÚBLICA**

A evolução dos modelos contemporâneos de governança pública evidencia a importância da adoção de mecanismos estruturados de integridade, transparência e gestão de riscos, especialmente como instrumentos de atuação preventiva da Administração Pública, voltados à mitigação de irregularidades, à prevenção da corrupção e ao aprimoramento da eficiência administrativa, em consonância com os princípios constitucionais que regem a atuação estatal e com o direito fundamental à boa administração.

Nesse contexto, da denominada autorregulação regulada emerge o conceito de compliance, cujo significado consiste em "estar em conformidade". A adoção de um Programa de Compliance não se restringe ao mero cumprimento formal de normas jurídicas, mas representa a implementação de um conjunto estruturado de procedimentos voltados à observância de regras, configurando-se como ferramenta de gestão, economia e direito, abrangendo toda a normatividade aplicável à Administração Pública, desde o plano constitucional até o infraconstitucional.

Assim, recomenda-se que a Administração Municipal, no âmbito de sua discricionariedade e respeitados os limites legais, busque fortalecer práticas de governança, integridade e gestão de riscos, por meio de controles internos eficazes, auditorias internas, definição clara de responsabilidades e utilização de indicadores e bases de dados confiáveis, fomentando uma cultura organizacional orientada às boas práticas e à proteção do interesse público.

Ressalte-se, por fim, que a presente manifestação possui caráter orientativo e preventivo, não substituindo as atribuições dos órgãos de controle interno e externo, tampouco interferindo no mérito administrativo, constituindo-se em recomendação voltada ao aprimoramento da governança pública e à mitigação de riscos na execução das políticas públicas municipais.

Ressalta-se, ainda, a obrigatoriedade de publicação integral do processo licitatório no Portal Nacional de Contratações Públicas (PNCP), conforme disposto

no art. 94 da Lei nº 14.133/2021, bem como a divulgação do extrato no Diário Oficial dos Municípios do Paraná e no Mural de Licitações do Tribunal de Contas do Estado do Paraná, nos termos da Instrução Normativa nº 37/2009 do TCE/PR, a fim de garantir a transparência, a publicidade e o controle social sobre os atos administrativos.

#### IV – CONCLUSÃO

Ante o exposto, ressalvados os aspectos técnicos, econômicos e financeiros cuja análise compete aos setores próprios da Administração, esta Procuradoria Jurídica opina pela regularidade jurídica da fase preparatória do procedimento licitatório destinado à aquisição de equipamentos agrícolas (**Rolo Faca, Distribuidores de Adubo Sólido de Arrasto e Roçadeira Agrícola para Trator**), encontrando-se o feito apto ao prosseguimento, desde que observadas as seguintes recomendações:

a) revisão formal da minuta do edital para correção de eventuais referências remanescentes de modelos anteriores;

b) fundamentação técnica específica acerca da exigência de assistência técnica em raio máximo de 250 km do Município, constante do Termo de Referência, demonstrando sua pertinência e proporcionalidade frente às necessidades da Administração, nos termos dos princípios da razoabilidade e competitividade previstos no art. 5º da Lei nº 14.133/2021;

c) observância das exigências proporcionais de habilitação econômico-financeira previstas no art. 69 da Lei nº 14.133/2021, evitando restrições indevidas à competitividade do certame;

d) juntada da autorização formal da autoridade competente para deflagração do certame, caso ainda não conste dos autos;

e) observância integral das regras de publicidade previstas nos arts. 54 e 55 da Lei nº 14.133/2021, inclusive publicação no Portal Nacional de Contratações Públicas – PNCP, Diário Oficial dos Municípios do Paraná e demais meios obrigatórios;

f) observância das disposições do Convênio Transferegov nº 007367/2024 quanto à compatibilidade dos itens adquiridos com as especificações constantes do Plano de Trabalho aprovado pelo Ministério da Agricultura e Pecuária, especialmente em relação às especificações técnicas dos equipamentos previstos no plano de trabalho (Etapas 2, 3 e 4).

Recomenda-se, ainda, que os apontamentos acima sejam analisados e saneados pelos setores competentes antes da publicação do edital, justificando-se formalmente eventual não acolhimento das recomendações.

O presente parecer possui natureza meramente opinativa, cabendo à autoridade competente deliberar quanto à conveniência e oportunidade da contratação.

Após, à consideração superior.

Planalto/PR, 08 de junho de 2026.

Documento assinado digitalmente  
**gov.br** PATRIQUE MATTOS DREY  
Data: 08/06/2026 11:11:21-0300  
Verifique em <https://validar.itu.gov.br>

**PATRIQUE MATTOS DREY**  
Procurador Jurídico - Decreto 3248/2010  
OAB/PR n. 40.209

006104



# MUNICÍPIO DE PLANALTO

CNPJ: 76.460.526/0001-16

Fone: (46) 3555-8100 - Fax: (46) 3555-8101

E-mail: [planalto@planalto.pr.gov.br](mailto:planalto@planalto.pr.gov.br)

Praça São Francisco de Assis, 1583  
85750-000 PLANALTO - PARANÁ

## AUTORIZAÇÃO PARA LICITAÇÃO

Planalto-PR, 11 de junho de 2026.

**DE:** Luiz Carlos Boni

**PARA:** Pregoeira/Comissão de Licitações

Considerando as informações e pareceres contidos no presente Processo, **Autorizo** a Licitação sob a Modalidade **PREGÃO, na forma ELETRÔNICA, pelo critério de julgamento de MENOR PREÇO POR ITEM**, que tem por objeto a contratação de empresa visando à aquisição de equipamentos agrícolas, destinados a apoiar as atividades de mecanização agrícola no auxílio dos produtores rurais, através da Proposta nº 007367/2024, Convênio Transferegov, que entre si celebram a união, por intermédio do Ministério da Agricultura e Pecuária e o Município de Planalto-PR.

À Pregoeira e a Equipe de Apoio nomeada pela Portaria 116/2026.

Encaminhe-se ao Departamento de Compras e Licitações para as providências necessárias.

*Luiz C. Boni*

\_\_\_\_\_  
LUIZ CARLOS BONI  
Prefeito Municipal

006105



# MUNICÍPIO DE PLANALTO

CNPJ: 76.460.526/0001-16

Fone: (46) 3555-8100 - Fax: (46) 3555-8101

E-mail: [planalto@planalto.pr.gov.br](mailto:planalto@planalto.pr.gov.br)

Praça São Francisco de Assis, 1583  
85750-000 PLANALTO - PARANÁ

**EDITAL DE PREGÃO (ELETRÔNICO) Nº 028/2026**  
**PROCESSO LICITATÓRIO Nº 098/2026**  
**DATA DA REALIZAÇÃO: 24/06/2026**  
**HORÁRIO DE INÍCIO DA DISPUTA: às 09:00 horas**  
**LOCAL: Prefeitura do Município de Planalto– Paraná**  
[www.compras.gov.br](http://www.compras.gov.br) “Acesso Identificado”

O **MUNICÍPIO DE PLANALTO**, Estado do Paraná, inscrito no CNPJ sob n.º 76.460.526/0001-16, através da Secretaria de Administração, sediado à Praça São Francisco de Assis nº 1583 – centro – Planalto - Paraná, por intermédio do Excelentíssimo Prefeito Municipal, Luiz Carlos Boni, torna pública a realização de procedimento de licitação, na modalidade **PREGÃO ELETRÔNICO**, do tipo **MENOR PREÇO POR ITEM**, para atender à solicitação de todas as Secretarias Municipais, objetivando a Aquisição de equipamentos agrícolas, destinados a apoiar as atividades de mecanização agrícola no auxílio dos produtores rurais, através da Proposta nº 007367/2024, Convênio Transferegov, que entre si celebram a união, por intermédio do Ministério da Agricultura e Pecuária e o Município de Planalto-PR. Segue as características e demais condições definidas no edital e seus anexos.

## DATA E HORA DA ABERTURA DA SESSÃO PÚBLICA:

**24 de junho de 2026 às 09h00min**

**UASG: 987775 – MUNICÍPIO DE PLANALTO/PR**

**Local da Sessão Pública: [www.compras.gov.br](http://www.compras.gov.br)**

O certame deverá ser processado e julgado em conformidade com as disposições deste Edital e seus Anexos, nos termos da Lei Federal nº. 14.133, de 1º de abril de 2021, Lei Complementar Federal nº.123, de 14 de dezembro de 2006, alterada pela Lei Complementar Federal nº 147, de 14 de agosto de 2014, Decretos Municipais nº 5581 de 26 de dezembro de 2023 e nº 5585 de 09 de janeiro de 2024, e demais legislações aplicáveis.

São Pregoeiras deste Município, na qualidade de Agentes de Contratação, as servidoras Carla Sabrina Rech Malinski e Fernanda Scherer Marzec, auxiliadas pelos membros da Equipe de Apoio, todos designados pela Portaria nº 116/2026 de 12 de janeiro de 2026, publicada no Diário Oficial dos Municípios do Paraná, Edição nº 3446 de 13 de janeiro de 2026.

## 1. DO ENCAMINHAMENTO DA PROPOSTA, DOCUMENTOS DE HABILITAÇÃO E DA SESSÃO PÚBLICA

**1.1.** O recebimento das propostas, envio dos documentos de habilitação, abertura e disputa de preços, será exclusivamente por meio eletrônico, no endereço [www.compras.gov.br](http://www.compras.gov.br).

**1.2.** A abertura da sessão pública do PREGÃO ELETRÔNICO ocorrerá 24 de junho de 2026 às 09h00min, no site [www.compras.gov.br](http://www.compras.gov.br), nos termos das condições descritas neste Edital.



# MUNICÍPIO DE PLANALTO

CNPJ: 76.460.526/0001-16

Fone: (46) 3555-8100 - Fax: (46) 3555-8101

E-mail: [planalto@planalto.pr.gov.br](mailto:planalto@planalto.pr.gov.br)

Praça São Francisco de Assis, 1583  
85750-000 PLANALTO - PARANÁ

## 2. DO OBJETO

2.1. Constitui objeto deste **PREGÃO a Aquisição de equipamentos agrícolas, destinados a apoiar as atividades de mecanização agrícola no auxílio dos produtores rurais, através da Proposta nº 007367/2024, Convênio Transferegov, que entre si celebram a união, por intermédio do Ministério da Agricultura e Pecuária e o Município de Planalto-PR.**

2.2. Edital e seus Anexos poderão ser obtidos através da Internet pelos endereços eletrônicos: [www.compras.gov.br](http://www.compras.gov.br) e [www.planalto.pr.gov.br/licitacoes/](http://www.planalto.pr.gov.br/licitacoes/).

2.3. A licitação será dividida em itens, conforme tabela do ANEXO I do edital, facultando-se ao licitante a participação em quantos itens forem de seu interesse.

2.4. Em caso de **discordância** existente entre as especificações deste objeto descrito no **Compras Governamentais** e as especificações constantes deste **Edital**, prevalecerão as **últimas**.

2.5. As informações administrativas relativas a este Edital poderão ser obtidas junto ao Setor de Licitações pelo telefone nº (046) 3555-8100/ 35558121 ou pelo e-mail: [licitacao@planalto.pr.gov.br](mailto:licitacao@planalto.pr.gov.br), sendo o atendimento realizado no horário das 07:30h às 11:30h e das 13:30h às 17:30h.

2.6. As questões estritamente técnicas referentes ao objeto licitado serão prestadas pela Secretaria Municipal de Agricultura, telefone nº (46) 3555-8100.

## 3. DO CRITÉRIO DE JULGAMENTO E MODO DE DISPUTA

3.1. O critério de julgamento será o de **MENOR PREÇO POR ITEM** observada às especificações técnicas constantes do **Anexo I** e demais condições definidas neste Edital.

3.1.1. Encerrada a fase de lances, após a negociação, as propostas que permanecerem acima (salvo a hipótese de critério de maior desconto com possibilidade de lances negativo) do(s) valor(es) unitário(s) máximo(s) do(s) item(s), serão desclassificadas.

3.2. Será utilizado o modo de disputa "**ABERTO**", em que os licitantes apresentarão lances públicos e sucessivos, com prorrogações.

## 4. DA IMPUGNAÇÃO AO EDITAL E DO PEDIDO DE ESCLARECIMENTO

4.1. Qualquer pessoa, física ou jurídica, é parte legítima para impugnar edital de licitação por irregularidade na aplicação da Lei Federal n.º 14.133, de 2021, ou para solicitar esclarecimentos e providências sobre os seus termos. O pedido deve ser protocolado no prazo de até 3 (três) dias úteis antes da data de abertura do certame, limitado ao último dia útil anterior à data da abertura do certame.

4.1.1. As impugnações ao Edital serão protocoladas em campo específico no sítio eletrônico [www.compras.gov.br](http://www.compras.gov.br) pelo qual serão respondidos os esclarecimentos solicitados, e deverão ser dirigidas a pregoeira e protocoladas em dias úteis, das 08h00 às 17h00, à Praça São Francisco de Assis, 1583, centro, Setor de Licitações, Centro, Planalto - PR, ou encaminhadas através de e-mail no endereço eletrônico: [licitacao@planalto.pr.gov.br](mailto:licitacao@planalto.pr.gov.br).

4.1.2. Caberá ao Pregoeiro(a), auxiliado pelos responsáveis pela elaboração deste Edital e seus anexos, decidir sobre a impugnação no prazo de até 02 (dois) dias úteis contados da data



# MUNICÍPIO DE PLANALTO

CNPJ: 76.460.526/0001-16

Fone: (46) 3555-8100 - Fax: (46) 3555-8101

E-mail: [planalto@planalto.pr.gov.br](mailto:planalto@planalto.pr.gov.br)

Praça São Francisco de Assis, 1583

85750-000 PLANALTO - PARANÁ

de recebimento da impugnação.

**4.1.3.** O pregoeiro deverá decidir sobre a impugnação antes da abertura do certame.

**4.1.4.** A impugnação não possui efeito suspensivo, sendo a sua concessão medida excepcional que deverá ser motivada pelo agente de contratação/pregoeiro ou pela comissão de contratação, quando o substituir, nos autos do processo de licitação.

**4.1.5.** Quando o acolhimento da impugnação implicar alteração do Edital capaz de afetar a formulação das propostas, será designada nova data para a realização deste PREGÃO e sua divulgação se dará na mesma forma de sua divulgação inicial.

**4.2.** A impugnação deverá, obrigatoriamente, estar acompanhada de CPF ou RG, em se tratando de pessoa física, e de CNPJ em se tratando de pessoa jurídica (por documento original ou cópia autenticada), bem como do respectivo ato constitutivo e procuração, na hipótese de procurador, que comprove que o signatário, efetivamente, representa e possui poderes de representação da impugnante.

**4.3.** Os pedidos de esclarecimentos referentes a este processo licitatório deverão ser enviados ao Pregoeiro(a), até 03 (três) dias úteis anteriores à data designada para abertura da sessão pública, em campo específico no sítio eletrônico [www.comprasgovernamentais.gov.br](http://www.comprasgovernamentais.gov.br) pelo qual serão respondidos os esclarecimentos solicitados, o deverão ser dirigidas a pregoeira e protocoladas em dias úteis, das 08h00 às 17h00, à Praça São Francisco de Assis, 1583, centro, Setor de Licitações, Centro, Planalto - PR, ou encaminhadas através de e-mail no endereço eletrônico: [licitacao@planalto.pr.gov.br](mailto:licitacao@planalto.pr.gov.br).

**4.3.1.** O pregoeiro(a) responderá aos pedidos de esclarecimentos no prazo de dois dias úteis, contado da data de recebimento do pedido, e poderá requisitar subsídios formais aos responsáveis pela elaboração do edital e dos anexos.

**4.4.** As impugnações e pedidos de esclarecimentos não suspendem os prazos previstos no certame.

**4.4.1.** A concessão de efeito suspensivo à impugnação é medida excepcional e deverá ser motivada pelo pregoeiro(a), nos autos do processo de licitação.

**4.4.2.** A resposta à impugnação ou ao pedido de esclarecimento será divulgada em sítio eletrônico oficial no prazo de até 03 (três) dias úteis, limitado ao último dia útil anterior à data da abertura do certame.

## 5. DAS CONDIÇÕES PARA PARTICIPAÇÃO NO PREGÃO

**5.1.** Poderão participar deste Pregão interessados empresas que sejam especializadas e credenciadas cujo ramo de atividade seja compatível com o objeto desta licitação, e que estejam com Credenciamento regular no Sistema de Cadastramento Unificado de Fornecedores – SICAF, conforme disposto na Instrução Normativa SEGES/MP nº 3, de 26 de abril de 2018.

**5.2.** É de responsabilidade do cadastrado, conferir a exatidão dos seus dados cadastrais nos Sistemas relacionados no item anterior e mantê-los atualizados junto aos órgãos responsáveis pela informação, devendo proceder, imediatamente, à correção ou à alteração dos registros, tão logo identifique incorreção ou aqueles se tornem desatualizados.

**5.2.1.** Além de ser exclusiva e formalmente responsável pelas transações efetuadas em seu nome, a licitante assume como firmes e verdadeiras suas propostas e seus lances, inclusive os atos praticados diretamente ou por seu representante, excluída a responsabilidade do provedor



# MUNICÍPIO DE PLANALTO

CNPJ: 76.460.526/0001-16

Fone: (46) 3555-8100 - Fax: (46) 3555-8101

E-mail: [planalto@planalto.pr.gov.br](mailto:planalto@planalto.pr.gov.br)

Praça São Francisco de Assis, 1583  
85750-000 PLANALTO - PARANÁ

do sistema ou do órgão ou entidade promotora da licitação por eventuais danos decorrentes de uso indevido das credenciais de acesso, ainda que por terceiros.

**5.3.** Será concedido tratamento favorecido para as microempresas e empresas de pequeno porte, para as sociedades cooperativas mencionadas no artigo 34 da Lei nº 11.488, de 2007, para o agricultor familiar, o produtor rural pessoa física e para o microempreendedor individual - MEI, nos limites previstos da Lei Complementar nº 123, de 2006, alterada pela Lei Complementar nº 147/2014, de 07 de agosto de 2014.

**5.4.** Será vedada a participação de empresas:

**5.4.1.** proibidos de participar de licitações e celebrar contratos administrativos, e/ou impossibilitados de participar de licitação em decorrência de sanção que lhe foi imposta, na forma da legislação vigente, e aquelas declaradas inidôneas no âmbito da União, Estados, Distrito Federal e Municípios, em qualquer esfera da Administração Pública;

**5.4.2.** pessoas físicas ou jurídicas que constituíram as pessoas jurídicas que foram apenadas conforme item "a", enquanto perdurarem as causas das penalidades, independentemente de nova pessoa jurídica que vierem a constituir ou de outra em que figurarem como sócios;

**5.4.3.** que não funcionem no País, se encontrem sob falência, dissolução ou liquidação, bem como as pessoas físicas sob insolvência;

**5.4.4.** as pessoas físicas e jurídicas enquadradas no art. 14 da Lei Federal n.º 14.133, de 2021;

**5.4.5.** que estejam sob falência, concurso de credores, em processo de dissolução ou liquidação;

**5.4.6.** o servidor ou dirigente de órgão ou entidade municipal, bem como a empresa da qual figurem como sócios, dirigentes ou da qual participem indiretamente, sendo que se considera participação indireta a existência de qualquer vínculo de natureza técnica, comercial, econômica, financeira ou trabalhista;

**5.5.** Como requisito para participação neste Pregão, o licitante assinalará "sim" ou "não", em campo próprio do sistema eletrônico, relativo às seguintes declarações:

**5.5.1.** Que cumpre os requisitos estabelecidos no artigo 3º da Lei Complementar n.º 123, de 2006, estando apta a usufruir do tratamento favorecido estabelecido em seus artigos 42 a 49;

**5.5.2.** Que está ciente e concorda com as condições contidas no Edital e seus anexos, bem como de que cumpre plenamente os requisitos de habilitação definidos neste Edital;

**5.5.3.** Que inexistem fatos impeditivos para sua habilitação no certame, ciente da obrigatoriedade de declarar ocorrências posteriores;

**5.5.4.** Que não emprega menor de 18 (dezoito) anos em trabalho noturno, perigoso ou insalubre e não emprega menor de 16 (dezesesseis) anos, salvo menor, a partir de 14 (quatorze) anos, na condição de aprendiz, nos termos do artigo 7º, inciso XXXIII, da Constituição Federal;

**5.5.5.** Que a proposta foi elaborada de forma independente;

**5.5.6.** Que não possui, em sua cadeia produtiva, empregados executando trabalho degradante ou forçado, observando o disposto nos incisos III e IV do artigo 1º e no inciso III do artigo 5º da Constituição Federal.

## 6. DO CREDENCIAMENTO

**6.1.** O Credenciamento é o nível básico do registro cadastral no SICAF, que permite a participação dos interessados na modalidade licitatória Pregão, em sua forma eletrônica.

**6.2.** O cadastro no SICAF deverá ser feito no Portal de Compras do Governo Federal, no sítio



# MUNICÍPIO DE PLANALTO

CNPJ: 76.460.526/0001-16

Fone: (46) 3555-8100 - Fax: (46) 3555-8101

E-mail: [planalto@planalto.pr.gov.br](mailto:planalto@planalto.pr.gov.br)

Praça São Francisco de Assis, 1583  
85750-000 PLANALTO - PARANÁ

[www.comprasgovernamentais.gov.br](http://www.comprasgovernamentais.gov.br), por meio de certificado digital conferido pela Infraestrutura de Chaves Públicas Brasileira – ICP - Brasil.

**6.3.** O credenciamento junto ao provedor do sistema implica a responsabilidade do licitante ou de seu representante legal e a presunção de sua capacidade técnica para realização das transações inerentes a este Pregão.

**6.4.** O licitante responsabiliza-se exclusiva e formalmente pelas transações efetuadas em seu nome, assume como firmes e verdadeiras suas propostas e seus lances, inclusive os atos praticados diretamente ou por seu representante, excluída a responsabilidade do provedor do sistema ou do órgão ou entidade promotora da licitação por eventuais danos decorrentes de uso indevido das credenciais de acesso, ainda que por terceiros.

**6.5.** É de responsabilidade do cadastrado conferir a exatidão dos seus dados cadastrais no SICAF e mantê-los atualizados junto aos órgãos responsáveis pela informação, devendo proceder, imediatamente, à correção ou à alteração dos registros tão logo identifique incorreção ou aqueles se tornem desatualizados.

**6.5.1.** A não observância do disposto no subitem anterior poderá ensejar desclassificação no momento da habilitação.

---

## 7. DA APRESENTAÇÃO DA PROPOSTA NO SISTEMA

---

**7.1.** Na presente licitação, a fase de habilitação sucederá as fases de apresentação de propostas e lances e de julgamento.

**7.2.** Os licitantes encaminharão exclusivamente pelo sistema, por meio de chave de acesso e senha, proposta com a descrição do objeto/serviço ofertado e o preço, até a data e o horário estabelecidos para abertura da sessão pública, quando, então, encerrar-se-á automaticamente a etapa de envio da proposta.

**7.2.1.** Serão consideradas inválidas as propostas apresentadas por quaisquer outros meios.

**7.3.** O licitante deverá comunicar imediatamente ao provedor do sistema qualquer acontecimento que possa comprometer o sigilo ou a segurança, para imediato bloqueio de acesso.

**7.4.** No cadastramento da proposta inicial, o licitante declarará, em campo próprio do sistema, que:

I - Está ciente e concorda com as condições contidas no edital e seus anexos, bem como de que a proposta apresentada compreende a integralidade dos custos para atendimento dos direitos trabalhistas assegurados na Constituição Federal, nas leis trabalhistas, nas normas infralegais, nas convenções coletivas de trabalho e nos termos de ajustamento de conduta vigentes na data de sua entrega em definitivo e que cumpre plenamente os requisitos de habilitação definidos no instrumento convocatório;

II - Não emprega menor de 18 anos em trabalho noturno, perigoso ou insalubre e não emprega menor de 16 anos, salvo menor, a partir de 14 anos, na condição de aprendiz, nos termos do artigo 7º, XXXIII, da Constituição;

III - Não possui empregados executando trabalho degradante ou forçado, observando o disposto nos incisos III e IV do art. 1º e no inciso III do art. 5º da Constituição Federal;



# MUNICÍPIO DE PLANALTO

CNPJ: 76.460.526/0001-16

Fone: (46) 3555-8100 - Fax: (46) 3555-8101

E-mail: [planalto@planalto.pr.gov.br](mailto:planalto@planalto.pr.gov.br)

Praça São Francisco de Assis, 1583  
85750-000 PLANALTO - PARANÁ

**IV** - Cumpre as exigências de reserva de cargos para pessoa com deficiência e para reabilitado da Previdência Social, previstas em lei e em outras normas específicas;

**7.5.** O fornecedor enquadrado como microempresa ou empresa de pequeno porte deverá declarar, ainda, em campo próprio do sistema eletrônico, que cumpre os requisitos estabelecidos no artigo 3º da Lei Complementar nº 123, de 2006, estando apto a usufruir do tratamento favorecido estabelecido em seus arts. 42 a 49, observado o disposto nos §§ 1º ao 3º do art. 4º, da Lei nº 14.133, de 2021.

**7.5.1.** No item exclusivo para participação de microempresas e empresas de pequeno porte, a assinalação do campo “não” impedirá o prosseguimento no certame, para aquele item;

**7.5.2.** Nos itens em que a participação não for exclusiva para microempresas e empresas de pequeno porte, a assinalação do campo “não” apenas produzirá o efeito de o licitante não ter direito ao tratamento favorecido previsto na Lei Complementar nº 123, de 2006, mesmo que microempresa, empresa de pequeno porte ou sociedade cooperativa.

**7.5.3.** O licitante organizado em sociedade cooperativa deverá declarar, ainda, em campo próprio do sistema eletrônico, que cumpre os requisitos estabelecidos no artigo 16 da Lei nº 14.133, de 2021.

**7.6.** A falsidade da declaração de que trata os itens 5.4 e 5.5 sujeitará o licitante às sanções previstas na Lei nº 14.133, de 2021, e neste Edital.

**7.7.** Os licitantes poderão retirar ou substituir a proposta ou, na hipótese de a fase de habilitação anteceder as fases de apresentação de propostas e lances e de julgamento, os documentos de habilitação anteriormente inseridos no sistema, até a abertura da sessão pública.

**7.8.** Não haverá ordem de classificação na etapa de apresentação da proposta e dos documentos de habilitação pelo licitante, o que ocorrerá somente após os procedimentos de abertura da sessão pública e da fase de envio de lances.

**7.9.** Ao oferecer sua proposta no sistema eletrônico, o licitante deverá observar rigorosamente a descrição dos itens e considerar as condições estabelecidas no edital e seus anexos, descrevendo as características do objeto/serviço cotado, informando marca/fabricante (se for o caso) em campo próprio do sistema e o preço ofertado.

**7.10.** Os preços e os objetos/serviços propostos são de exclusiva responsabilidade da licitante, assumindo como firmes e verdadeiras suas propostas e lances, não lhe assistindo o direito de pleitear qualquer alteração, sob alegação de erro, omissão ou qualquer outro pretexto.

**7.11.** Nos valores propostos deverão estar inclusos todos os custos operacionais, encargos previdenciários, trabalhistas, tributários, comerciais, fretes e carretos e quaisquer outros que incidam direta ou indiretamente no fornecimento dos bens ou da prestação de serviços, de forma que o objeto do certame não tenha ônus para o Município de Planalto.

**7.12.** Até a abertura da sessão pública, os licitantes poderão retirar ou substituir a proposta e os documentos de habilitação anteriormente inseridos no sistema.



# MUNICÍPIO DE PLANALTO

CNPJ: 76.460.526/0001-16

Fone: (46) 3555-8100 - Fax: (46) 3555-8101

E-mail: [planalto@planalto.pr.gov.br](mailto:planalto@planalto.pr.gov.br)

Praça São Francisco de Assis, 1583  
85750-000 PLANALTO - PARANÁ

**7.13.** Os documentos que compõem a proposta do licitante melhor classificado somente serão disponibilizados para avaliação do Pregoeiro e para acesso público após o encerramento do envio de lances.

**7.14.** A apresentação das propostas implica obrigatoriedade do cumprimento das disposições nelas contidas, em conformidade com o que dispõe o Termo de Referência, assumindo o proponente o compromisso de executar o objeto licitado nos seus termos, bem como de fornecer os materiais, equipamentos, ferramentas e utensílios necessários, em quantidades e qualidades adequadas à perfeita execução contratual, promovendo, quando requerido, sua substituição.

**7.15.** Serão disponibilizados para acesso público os documentos que compõem a proposta dos licitantes convocados para apresentação de propostas, após a fase de envio de lances.

## **8. DA ABERTURA DA SESSÃO PÚBLICA, CLASSIFICAÇÃO DAS PROPOSTAS E FORMULAÇÃO DE LANCES, NEGOCIAÇÃO E JULGAMENTO**

**8.1.** A abertura da sessão pública deste Pregão, conduzida pelo Pregoeiro, ocorrerá na data e na hora indicadas no preâmbulo deste edital, no sítio <https://www.gov.br/compras/pt-br>.

**8.2.** Durante a sessão pública, a comunicação entre o Pregoeiro e as licitantes ocorrerá mediante troca de mensagens, em campo próprio do sistema eletrônico ("chat").

**8.3.** Cabe a licitante acompanhar as operações no sistema eletrônico durante a sessão pública do Pregão, ficando responsável pelo ônus decorrente da perda de negócios em razão de sua própria desconexão ou diante de inobservância de qualquer mensagem emitida pelo sistema.

**8.4.** Se ocorrer a desconexão do Pregoeiro no decorrer da etapa de lances, e o sistema eletrônico permanecer acessível as licitantes, os lances continuaram sendo recebidos, sem prejuízo dos atos realizados.

**8.5.** No caso de a desconexão do Pregoeiro persistir por tempo superior a 10 (dez) minutos, a sessão do Pregão será suspensa automaticamente e terá reinício somente decorridas 24 (vinte e quatro) horas após comunicação expressa aos participantes no sítio <https://www.gov.br/compras/pt-br>.

**8.6.** O Pregoeiro poderá suspender a sessão pública do certame, justificando, no "chat", os motivos da suspensão e informando a data e o horário previstos para a reabertura da sessão.

**8.7.** A fase de lances deste Pregão será processada pelo modo de disputa "aberto", conforme procedimento estabelecido no art. 23 da Instrução Normativa SEGES/ME nº 73/2022 e da seguinte forma:

**8.7.1.** A etapa de lances da sessão pública terá duração de 10 (dez) minutos e, após isso, será prorrogada automaticamente pelo sistema quando houver lance ofertado nos últimos 02 (dois) minutos do período de duração da sessão pública.



# MUNICÍPIO DE PLANALTO

CNPJ: 76.460.526/0001-16

Fone: (46) 3555-8100 - Fax: (46) 3555-8101

E-mail: [planalto@planalto.pr.gov.br](mailto:planalto@planalto.pr.gov.br)

Praça São Francisco de Assis, 1583  
85750-000 PLANALTO - PARANÁ

**8.7.2.** A prorrogação automática da etapa de lances, de que trata o item anterior, será de 02 (dois) minutos e ocorrerá sucessivamente sempre que houver lances enviados nesse período de prorrogação, inclusive no caso de lances intermediários.

**8.7.3.** Não havendo novos lances na forma estabelecida nos itens anteriores, a sessão pública encerrar-se-á automaticamente.

**8.8.** A verificação da conformidade da proposta será feita exclusivamente na fase de julgamento, ressalvado o disposto no item 8.9.

**8.9.** Durante a etapa de envio de lances, tendo por fundamento o disposto nos arts. 5º, 9º e 11 da Lei nº 14.133/2021, o Pregoeiro poderá desclassificar a proposta que possa comprometer a regularidade do certame, a dinâmica da disputa e/ou causar prejuízo a competitividade do processo licitatório, assim compreendidos:

**8.9.1.** Proposta que apresente objeto em manifesta desconformidade com as características especificadas no edital ou que apresente elemento que possibilite a pronta identificação da licitante;

**8.9.2.** Proposta com preços manifestamente inconsistentes ou com presunção absoluta de inexequibilidade.

**8.10.** Serão considerados preços manifestamente inconsistentes quando ofertados valores ou percentuais simbólicos ou irrisórios, claramente incompatíveis com os praticados pelo mercado e estabelecidos no Edital.

**8.11.** Mediante despacho fundamentado registrado no sistema e acessível a todos, o Pregoeiro apresentará as razões para a prévia desclassificação da proposta, esclarecendo os motivos que ensejaram a decisão em vista do disposto no item 8.9.

**8.12.** Aberta a etapa de lances, as licitantes classificadas poderão encaminhar lances sucessivos, exclusivamente por meio do sistema eletrônico, sendo imediatamente informadas do horário e do valor consignados no registro de cada lance.

**8.13.** A licitante somente poderá oferecer lance inferior ao último por ela ofertado e registrado no sistema.

**8.14.** Durante o transcurso da sessão, as licitantes serão informadas, em tempo real, do valor do menor lance registrado, mantendo-se em sigilo a identificação da ofertante.

**8.15.** Havendo empate entre as ofertas, o sistema aplicará, sucessivamente, o disposto no art. 44 e 45 da Lei Complementar nº 123/2006 e, após, se for o caso, os critérios de desempate previstos no art. 60 da Lei nº 14.133/2021.

**8.15.1.** Não será aplicado o disposto no art. 44 e 45 da Lei Complementar nº 123/2006 na hipótese estabelecida no § 1º do art. 4º da Lei nº 14.133/2021.

**8.16.** Os lances apresentados e levados em consideração para efeito de julgamento serão de exclusiva e total responsabilidade da licitante, não lhe cabendo o direito de pleitear qualquer alteração.

**8.16.1.** O licitante poderá, uma única vez, excluir seu último lance ofertado, no intervalo de quinze segundos após o registro no sistema, na hipótese de lance inconsistente ou inexequível.



# MUNICÍPIO DE PLANALTO

CNPJ: 76.460.526/0001-16

Fone: (46) 3555-8100 - Fax: (46) 3555-8101

E-mail: [planalto@planalto.pr.gov.br](mailto:planalto@planalto.pr.gov.br)

Praça São Francisco de Assis, 1583  
85750-000 PLANALTO - PARANÁ

**8.17.** Durante a fase de lances, o Pregoeiro poderá excluir o lance cujo valor seja manifestamente inexequível.

**8.17.1.** A possibilidade de exclusão de lance inexequível por parte do Pregoeiro não retira da licitante a responsabilidade pelo registro da oferta, ainda que haja erro manifesto.

**8.18.** Para a formulação dos lances, a licitante deverá observar o intervalo mínimo de R\$ 100,00 (cem reais).

**8.19.** O critério de julgamento adotado será o de menor preço por ITEM.

**8.20.** Após o encerramento da etapa de lances da sessão pública, nos termos do art. 61 da Lei nº 14.133/2021, o Pregoeiro poderá negociar condições mais vantajosas com a licitante mais bem classificada, observado o critério de julgamento e o valor estimado para a contratação.

**8.20.1.** A negociação será realizada por meio do sistema, podendo ser acompanhada pelas demais licitantes.

**8.20.2.** Quando o primeiro colocado, mesmo após a negociação, for desclassificado, a negociação poderá ser feita com os demais licitantes classificados, exclusivamente por meio do sistema, respeitada a ordem de classificação.

**8.21. NÃO SERÃO ADJUDICADOS VALORES ACIMA DOS VALORES DE REFERÊNCIA ESTABELECIDOS NO TERMO DE REFERÊNCIA CONSTANTE NO ANEXO I DESTE EDITAL.**

## **9. DA CONVOCAÇÃO DA PROPOSTA DE PREÇOS AJUSTADA AO ÚLTIMO LANCE**

**9.1.** O Pregoeiro solicitará a licitante provisoriamente vencedora o envio da proposta de preços formatada de acordo com o Anexo II do edital e devidamente adequada ao último lance, por meio de campo próprio do sistema.

**9.1.1.** Em caso de problemas técnicos ou operacionais que inviabilizem o envio da proposta pelo sistema, será admitido o envio do respectivo arquivo para o e-mail [licitacao@planalto.pr.gov.br](mailto:licitacao@planalto.pr.gov.br), devendo o Pregoeiro, nessa hipótese, informar no "chat" a data e o horário do recebimento e disponibilizar o conteúdo para os demais licitantes interessados.

**9.1.2.** O prazo para envio da proposta e de, no máximo, 02 (duas) horas úteis a contar da convocação pelo sistema, podendo tal prazo ser alargado por igual período e motivadamente pelo Pregoeiro a depender das circunstâncias ou, havendo justo motivo, mediante solicitação formal de prorrogação por parte da licitante.

**9.1.3.** Para a contagem do prazo de que trata o item anterior não será considerado o tempo de suspensão da sessão realizada pelo Pregoeiro.

**9.1.4.** O Pregoeiro poderá solicitar a apresentação de folders, prospectos e outros documentos ou materiais de divulgação que contenham informações técnicas e detalhamentos acerca dos objetos e/ou equipamentos ofertados, antes mesmo da apresentação de eventual amostra.

**9.1.5.** A apresentação dos materiais e documentos a que se referem o subitem 9.1.4 não desonera a licitante da obrigação de apresentar amostras que venham a ser solicitadas.

**9.1.6.** Em caso de não envio da proposta no prazo indicado ou expirada eventual prorrogação concedida pelo Pregoeiro, a licitante será desclassificada e sujeitar-se-á as sanções previstas neste edital.

**9.1.7.** A apresentação da proposta implicará na plena aceitação das condições estabelecidas neste edital e seus anexos.



# MUNICÍPIO DE PLANALTO

CNPJ: 76.460.526/0001-16

Fone: (46) 3555-8100 - Fax: (46) 3555-8101

E-mail: [planalto@planalto.pr.gov.br](mailto:planalto@planalto.pr.gov.br)

Praça São Francisco de Assis, 1583  
85750-000 PLANALTO - PARANÁ

**9.2.** A PROPOSTA DE PREÇOS AJUSTADA DEVERÁ SER APRESENTADA contendo, preferencialmente: Razão social ou denominação social, número do CNPJ, endereço completo, com CEP e os números de veículos de comunicação à distância (telefone, e-mail) da empresa, redigida com clareza, sem emendas, rasuras ou borrões, acréscimos ou entrelinhas, devidamente datada e assinada pelo representante legal da empresa (se Procurador acompanhado da respectiva Procuração) e conter a descrição completa dos itens/lotes vencidos, marca,/modelo (quando for o caso), quantidade estimada, preço ofertado, prazo de validade da proposta, e conter a declaração de que suas propostas econômicas compreendem a integralidade dos custos para atendimento dos direitos trabalhistas assegurados na Constituição Federal, nas leis trabalhistas, nas normas infralegais, nas convenções coletivas de trabalho e nos termos de ajustamento de conduta vigentes na data de entrega das propostas, conforme modelo de proposta, ANEXO II deste edital.

**9.3.** A validade da proposta será de no mínimo 60 (sessenta) dias, contados a partir da data da sessão pública do Pregão.

**9.4.** A proposta será desclassificada quando:

**9.4.1.** não obedecer às especificações técnicas pormenorizadas no edital;

**9.4.2.** apresentar preços inexequíveis ou permanecer acima do orçamento estimado para a contratação;

**9.4.3.** não tiver sua exequibilidade demonstrada, quando exigido pela Administração; e

**9.4.4.** apresentar desconformidade com quaisquer outras exigências do edital, desde que insanável.

**9.5.** O Pregoeiro poderá realizar diligências para aferir a exequibilidade da proposta ou exigir do licitante que ela seja demonstrada, conforme disposto na alínea "c" acima.

**9.6.** O Pregoeiro examinará a proposta mais bem classificada quanto a compatibilidade com as especificações técnicas estabelecidas no edital e quanto aos preços unitários ofertados, que não poderão ser superiores aos valores estimados constantes na tabela do Anexo I.

**9.6.1.** O Pregoeiro poderá promover diligência destinada a embasar sua decisão no que tange ao julgamento da melhor proposta, admitindo a complementação de informações e a juntada posterior de documentos complementares a proposta.

**9.6.2.** Havendo falhas na proposta, o Pregoeiro deverá empreender diligências para a sua correção e/ou saneamento, de modo que a desclassificação da proposta somente será cabível se os vícios porventura existentes forem insanáveis, observando-se, para tanto, o disposto no inciso III do art. 12 da Lei nº 14.133/2021.

**9.7.** A empresa deverá anexar junto com a proposta, **FOLDERS, ENCARTES, FOLHETOS TÉCNICOS ou CATÁLOGOS dos itens ofertados, onde constem as especificações técnicas e a caracterização dos mesmos, permitindo a consistente avaliação da equipe técnica.**

## 10. DA FASE DE HABILITAÇÃO

**10.1.** A habilitação das licitantes será verificada por meio do SICAF, podendo abranger o Nível I ao VI do Cadastro de Pessoa Jurídica, e da documentação especificada neste edital.

**10.1.1.** Diante da expiração de validade dos documentos registrados no SICAF referentes aos Níveis III, IV e VI, em relação a aqueles solicitados pelo Pregoeiro, as licitantes deverão



# MUNICÍPIO DE PLANALTO

CNPJ: 76.460.526/0001-16

Fone: (46) 3555-8100 - Fax: (46) 3555-8101

E-mail: [planalto@planalto.pr.gov.br](mailto:planalto@planalto.pr.gov.br)

Praça São Francisco de Assis, 1583  
85750-000 PLANALTO - PARANÁ

apresentar documentação complementar a fim de suprir tais exigências, observado em relação as empresas enquadradas como ME/EPP o disposto no art. 43, § 1º, da Lei Complementar nº 123/2006.

**10.2.** Para fins de habilitação jurídica, o Pregoeiro verificara a compatibilidade entre o objeto do certame e as atividades previstas como "objeto social" no ato constitutivo das licitantes, conforme natureza da pessoa jurídica.

**10.3.** Caso não estejam digitalmente disponíveis no SICAF, em observância ao disposto no item 7.4 deste edital, no ato do cadastramento da proposta, a licitante deverá apresentar a documentação comprobatória dos seguintes requisitos de habilitação:

## **10.4. A HABILITAÇÃO DO LICITANTE SERÁ AFERIDA POR INTERMÉDIO DOS SEGUINTE DOCUMENTOS:**

**10.4.1.** A documentação relativa à **HABILITAÇÃO JURÍDICA** consistirá em:

**10.4.1.1.** No caso de empresário individual: **inscrição no Registro Público de Empresas Mercantis**, a cargo da Junta Comercial da respectiva sede;

**10.4.1.2.** No caso de sociedade empresária ou empresa individual de responsabilidade limitada - EIRELI: **ato constitutivo, estatuto ou contrato social em vigor**, devidamente registrado na Junta Comercial da respectiva sede.

**10.4.1.3.** Em se tratando de Microempreendedor Individual – MEI: **Certificado da Condição de Microempreendedor Individual - CCMEI**, na forma da Resolução CGSIM nº 16, de 2009, cuja aceitação ficará condicionada à verificação da autenticidade no sítio [www.portaldoempreendedor.gov.br](http://www.portaldoempreendedor.gov.br);

**10.4.2.** A documentação relativa à **QUALIFICAÇÃO ECONÔMICO-FINANCEIRA** consistirá em:

**10.4.2.1.** **Certidão negativa de pedido de falência ou recuperação judicial ou extrajudicial**, expedida pelo distribuidor da sede da pessoa jurídica, referente à matriz e, quando for o caso, igualmente da filial licitante, em data não anterior a 120 (cento e vinte) dias da abertura da sessão pública deste PREGÃO, se outro prazo não constar do documento.

**10.4.2.2.** Balanço patrimonial, demonstração de resultado de exercício e demais demonstrações contábeis dos 2 (dois) últimos exercícios sociais, que comprovem a boa situação financeira da empresa, vedada a sua substituição por balancetes ou balanços provisórios, podendo ser atualizados por índices oficiais quando encerrado há mais de 3 (três) meses da data de apresentação da proposta.

**10.4.2.3.** O balanço patrimonial exigido será limitado ao último exercício no caso de a pessoa jurídica ter sido constituída há menos de 2 (dois) anos.

**10.4.2.4.** As empresas criadas no exercício financeiro da licitação deverão atender a todas as exigências da habilitação e ficarão autorizadas a substituir os demonstrativos contábeis pelo balanço de abertura.

**10.4.2.5.** A proponente que é Microempreendedor Individual deverá apresentar a Declaração Anual do Simples Nacional - DASN SIMEI.

**10.4.3.** A documentação relativa à **REGULARIDADE FISCAL E TRABALHISTA** consistirá em:

**10.4.3.1.** Prova de inscrição no **Cadastro Nacional de Pessoa Jurídica – CNPJ**;

**10.4.3.2.** Prova de inscrição no **Cadastro de Contribuinte Estadual ou Municipal**, relativa ao



# MUNICÍPIO DE PLANALTO

CNPJ: 76.460.526/0001-16

Fone: (46) 3555-8100 - Fax: (46) 3555-8101

E-mail: [planalto@planalto.pr.gov.br](mailto:planalto@planalto.pr.gov.br)

Praça São Francisco de Assis, 1583  
85750-000 PLANALTO - PARANÁ

domicílio ou sede da proponente, pertinente ao seu ramo de atividade e compatível com o objeto contratual.

**10.4.3.3.** Prova de regularidade para com a Fazenda Federal, mediante a apresentação de **Certidão Conjunta de Débitos relativos a Tributos Federais e a Dívida Ativa da União**, expedida pela Secretaria da Receita Federal do Ministério da Fazenda;

**10.4.3.4.** Prova de regularidade para com a **Fazenda Estadual** do domicílio ou sede do licitante, relativa aos tributos relacionados com o objeto licitado;

**10.4.3.4.1.** Caso o licitante seja considerado isento dos tributos estaduais relacionados ao objeto licitatório, deverá comprovar tal condição mediante declaração da Fazenda Estadual do seu domicílio ou sede, ou outra equivalente, na forma da lei;

**10.4.3.5.** Prova de regularidade para com a **Fazenda Municipal**, relativa aos tributos relacionados com o objeto licitado;

**10.4.3.6.** Certificado de Regularidade de Situação para com o **Fundo de Garantia de Tempo de Serviço (FGTS)**;

**10.4.3.7.** Prova de inexistência de débitos inadimplidos perante a Justiça do Trabalho, mediante a apresentação de **Certidão Negativa de Débitos Trabalhistas (CNDT)**, nos termos da Lei nº 12.440, de 07 de julho de 2011;

**10.4.4.** As microempresas e empresas de pequeno porte deverão apresentar toda a documentação exigida para efeito de comprovação de regularidade fiscal, mesmo que esta apresente alguma restrição, nos termos do art. 43, § 1º da Lei Complementar n.º 123/2006 e alterações.

**10.4.5.** Em se tratando de microempresa ou empresa de pequeno porte, havendo alguma restrição na comprovação da regularidade fiscal e trabalhista, desde que atendidos os demais requisitos do Edital, as empresas nesta condição serão declaradas habilitadas sob condição de regularização da documentação no prazo de 05 (cinco) dias úteis, prorrogáveis por igual período, a critério da Administração Pública.

**10.4.6.** A não regularização da documentação, no prazo previsto no item supra, implicará na decadência do direito à contratação, sem prejuízo das sanções previstas no Artigo 90 da Lei nº 14.133/21, sendo facultado à Administração convocar os licitantes remanescentes, na ordem de classificação, para a assinatura do contrato ou revogar a licitação.

**10.4.7.** Na falta da regularização da documentação, no mesmo prazo previsto, a Administração poderá aplicar a multa de 10% (dez por cento) do valor total do objeto licitado pela proponente vencedora da licitação.

**10.4.8.** Será considerada microempresa aquela que tiver auferido, no exercício social anterior, receita bruta igual ou inferior a R\$ 360.000,00 (trezentos e sessenta mil reais), e empresa de pequeno porte aquela que tenha auferido receita bruta superior à R\$ 360.000,00 (trezentos e sessenta mil reais) e igual ou inferior a R\$ 4.800.000,00 (quatro milhões e oitocentos mil reais), nos termos da Lei Complementar nº 123, de 14 de dezembro de 2006 e suas posteriores alterações. Sendo comprovada através dos balanços patrimoniais exigidos como comprovação de qualificação econômica no item 8.5.3, "a".

**10.4.9.** Deverá apresentar ainda as **DECLARAÇÕES:**

**10.4.9.1.** Declaração Unificada conforme modelo. **(ANEXO III)**;

**10.4.9.2.** Declaração de Garantia/Fornecimento. **(ANEXO IV)**;

**10.4.9.3.** Declaração de Assistência Técnica **(ANEXO V)**;

**10.4.9.3.1.** No caso de a licitante ser revendedora do equipamento, deverá apresentar autorização do fabricante responsável pelo objeto delegando poderes para que a empresa possa efetuar atividades de manutenção ou assistência técnica.



# MUNICÍPIO DE PLANALTO

CNPJ: 76.460.526/0001-16

Fone: (46) 3555-8100 - Fax: (46) 3555-8101

E-mail: [planalto@planalto.pr.gov.br](mailto:planalto@planalto.pr.gov.br)

Praça São Francisco de Assis, 1583

85750-000 PLANALTO - PARANÁ

**10.5.** O CADASTRO no SICAF, ou Certificado de Registro Cadastral (CRC) emitido pela Divisão de Licitações do Município de Planalto (DESDE QUE VÁLIDO) poderá substituir os documentos indicados nos subitens 10.5.1 a 10.5.3, para a documentação por ele abrangida.

**10.5.1.** Caso os documentos válidos não estejam disponíveis para consulta e download, o licitante deverá encaminhá-los no prazo da convocação realizada pela Pregoeira.

**10.5.2.** O prazo para envio dos documentos de que trata o item 10.5.1 e de 02 (duas) horas, a contar da convocação pelo sistema, podendo tal prazo ser alargado por igual período e motivadamente pelo Pregoeiro a depender das circunstâncias ou, havendo justo motivo, mediante solicitação formal de prorrogação por parte da licitante.

**10.5.3.** Para a contagem do prazo de que trata o item anterior, não será considerado o tempo de suspensão da sessão realizada pelo Pregoeiro.

**10.5.4.** Em caso de não envio dos documentos complementares no prazo indicado ou expirada eventual prorrogação concedida pelo Pregoeiro, a licitante será inabilitada e sujeitar-se-á as sanções previstas neste edital.

**10.6.** Será verificado quanto às declarações obrigatórias no momento do cadastramento da proposta se o licitante apresentou via sistema, sob pena de inabilitação:

**10.8.1.** Declaração de que atende aos requisitos de habilitação, e o declarante responderá pela veracidade das informações prestadas, na forma da lei (art. 63, I, da Lei nº 14.133/2021).

**10.8.2.** Declaração de que cumpre as exigências de reserva de cargos para pessoa com deficiência e para reabilitado da Previdência Social, previstas em lei e em outras normas específicas.

**10.7.** O licitante se responsabiliza pela veracidade e autenticidade dos documentos por ele encaminhados.

**10.7.1.** Havendo dúvida razoável quanto a autenticidade ou em razão de outro motivo devidamente justificado, o Pregoeiro, a qualquer momento, poderá solicitar ao licitante o envio, em original ou por cópia autenticada, dos documentos remetidos nos termos do item anterior.

**10.7.1.1.** Os originais ou cópias autenticadas, caso sejam solicitados, deverão ser encaminhados a Praça São Francisco de Assis, 1583, Centro, Planalto – PR CEP:85.750-000, no prazo estipulado pelo Pregoeiro.

**10.8.** Caso seja necessário, para fins de confirmação, esclarecimento ou saneamento da documentação de habilitação, o Pregoeiro, a título de diligência, poderá solicitar a licitante o envio de documentação complementar, por meio do campo de “anexos” do sistema.

**10.9.** Na hipótese de o licitante não atender às exigências para habilitação, a Pregoeira examinará a proposta subsequente e assim sucessivamente, na ordem de classificação, até a apuração de uma proposta que atenda ao presente edital, observados os prazos e procedimentos previstos em edital.

**10.10.** Constatando o atendimento das exigências fixadas no Edital, o objeto será adjudicado ao autor da proposta ou lance de menor preço.

---

## 11. DISPOSIÇÕES GERAIS DE HABILITAÇÃO

**11.1.** A confirmação de regularidade perante os órgãos oficiais será realizada junto aos “sites” na INTERNET.



# MUNICÍPIO DE PLANALTO

CNPJ: 76.460.526/0001-16

Fone: (46) 3555-8100 - Fax: (46) 3555-8101

E-mail: [planalto@planalto.pr.gov.br](mailto:planalto@planalto.pr.gov.br)

Praça São Francisco de Assis, 1583  
85750-000 PLANALTO - PARANÁ

**11.2.** Todos os documentos exigidos para habilitação deverão estar dentro dos respectivos prazos de validade.

**11.3.** Para que a licitante seja considerada vencedora, além de ter sua proposta aceita, deverá enviar todos os documentos previstos no edital dentro do prazo estipulado.

**11.4.** Não serão aceitos documentos em forma de FAX ou equivalente e nem a apresentação de protocolo ou comprovantes de pagamento em substituição a documento solicitado como definitivo.

**11.5.** Sob pena de inabilitação, todos os documentos apresentados deverão estar:

I - Em nome do licitante, com número do CNPJ e endereço respectivo.

II - Em nome da sede (matriz), se o licitante for à sede (matriz).

III - Em nome da filial, se o licitante for à filial, salvo aqueles documentos que, pela própria natureza, comprovadamente forem emitidos somente em nome da sede (matriz).

**11.6.** A falta de quaisquer documentos ou o descumprimento das exigências previstas nos subitens anteriores implicará a INABILITAÇÃO do licitante e sua consequente exclusão do processo.

**11.7.** Havendo superveniência de fato impeditivo, fica o licitante obrigado a declará-lo, sob as penalidades legais cabíveis.

**11.8.** A apresentação da proposta por parte do licitante significa o pleno conhecimento e sua integral concordância e adesão para com as cláusulas deste edital e seus respectivos anexos.

**11.9.** Como condição para celebração do Contrato, o licitante vencedor deverá manter as mesmas condições de habilitação.

**11.10.** Somente serão disponibilizados para acesso público os documentos de habilitação do licitante cuja proposta atenda ao edital de licitação, após concluídos os procedimentos de classificação e habilitação.

**11.11.** Somente haverá a necessidade de comprovação do preenchimento de requisitos mediante apresentação dos documentos originais não-digitais quando houver dúvida em relação à integridade do documento digital ou quando a lei expressamente o exigir. (IN nº 3/2018, art. 4º, §1º, e art. 6º, §4º).

**11.12.** É de responsabilidade do licitante conferir a exatidão dos seus dados cadastrais no SICAF e mantê-los atualizados junto aos órgãos responsáveis pela informação, devendo proceder, imediatamente, à correção ou à alteração dos registros tão logo identifique incorreção ou aqueles se tornem desatualizados.

**11.13.** A verificação pelo Pregoeiro, em sítios eletrônicos oficiais de órgãos e entidades emissores de certidões constitui meio legal de prova, para fins de habilitação.

**11.14.** Na análise dos documentos de habilitação, o Pregoeiro poderá sanar erros ou falhas, que não alterem a substância dos documentos e sua validade jurídica, mediante decisão



# MUNICÍPIO DE PLANALTO

CNPJ: 76.460.526/0001-16

Fone: (46) 3555-8100 - Fax: (46) 3555-8101

E-mail: [planalto@planalto.pr.gov.br](mailto:planalto@planalto.pr.gov.br)

Praça São Francisco de Assis, 1583  
85750-000 PLANALTO - PARANÁ

fundamentada, registrada em ata e acessível a todos, atribuindo-lhes eficácia para fins de habilitação e classificação.

---

## 12. DA DECLARAÇÃO DA LICITANTE VENCEDORA

**12.1.** Diante da desclassificação ou inabilitação da primeira colocada, o Pregoeiro examinará a proposta subsequente e assim sucessivamente, na ordem de classificação, até a seleção da proposta que melhor atenda a este edital.

**12.2.** Constatado que a licitante detentora da melhor proposta atende as exigências habilitatórias fixadas neste edital, a licitante será declarada vencedora.

---

## 13. DOS RECURSOS

**13.1.** A interposição de recurso referente ao julgamento das propostas, à habilitação ou inabilitação de licitantes, à anulação ou revogação da licitação, observará o disposto no art. 165 da Lei nº 14.133, de 2021.

**13.2.** O prazo recursal é de 3 (três) dias úteis, contados da data de intimação ou de lavratura da ata.

**13.3.** Quando o recurso apresentado impugnar o julgamento das propostas ou o ato de habilitação ou inabilitação do licitante:

**13.4.** A intenção de recorrer deverá ser manifestada imediatamente, sob pena de preclusão;

**13.5.** O prazo para apresentação das razões recursais será iniciado na data de intimação ou de lavratura da ata de habilitação ou inabilitação;

**13.6.** Os recursos deverão ser encaminhados em campo próprio do sistema.

**13.7.** O recurso será dirigido à autoridade que tiver editado o ato ou proferido a decisão recorrida, a qual poderá reconsiderar sua decisão no prazo de 3 (três) dias úteis, ou, nesse mesmo prazo, encaminhar recurso para a autoridade superior, a qual deverá proferir sua decisão no prazo de 10 (dez) dias úteis, contado do recebimento dos autos.

**13.8.** Os recursos interpostos fora do prazo não serão conhecidos.

**13.9.** O prazo para apresentação de contrarrazões ao recurso pelos demais licitantes será de 3 (três) dias úteis, contados da data da intimação pessoal ou da divulgação da interposição do recurso, assegurada a vista imediata dos elementos indispensáveis à defesa de seus interesses.

**13.10.** O recurso e o pedido de reconsideração terão efeito suspensivo do ato ou da decisão recorrida até que sobrevenha decisão final da autoridade competente.

**13.11.** O acolhimento do recurso invalida tão somente os atos insuscetíveis de aproveitamento.

**13.12.** Os autos do processo permanecerão com vista franqueada aos interessados no sítio eletrônico <https://www.planalto.pr.gov.br/>.



# MUNICÍPIO DE PLANALTO

CNPJ: 76.460.526/0001-16

Fone: (46) 3555-8100 - Fax: (46) 3555-8101

E-mail: [planalto@planalto.pr.gov.br](mailto:planalto@planalto.pr.gov.br)

Praça São Francisco de Assis, 1583  
85750-000 PLANALTO - PARANÁ

---

## 14. DA REABERTURA DA SESSÃO PÚBLICA

14.1. A sessão pública poderá ser reaberta:

14.1.1. Nas hipóteses de provimento de recurso que leve à anulação de atos anteriores à realização da sessão pública precedente ou em que seja anulada a própria sessão pública, situação em que serão repetidos os atos anulados e os que dele dependam.

14.1.2. Quando houver erro na aceitação do preço melhor classificado ou quando o licitante declarado vencedor não assinar o contrato, não retirar o instrumento equivalente ou não comprovar a regularização fiscal e trabalhista, nos termos do art. 43, §1º da LC nº 123/2006. Nessas hipóteses, serão adotados os procedimentos imediatamente posteriores ao encerramento da etapa de lances.

14.2. Todos os licitantes remanescentes deverão ser convocados para acompanhar a sessão reaberta.

14.2.1. A convocação se dará por meio do sistema eletrônico ("chat") ou e-mail, de acordo com a fase do procedimento licitatório.

14.2.2. A convocação feita por e-mail dar-se-á de acordo com os dados contidos no SICAF, sendo responsabilidade do licitante manter seus dados cadastrais atualizados.

---

## 15. DA ADJUDICAÇÃO E HOMOLOGAÇÃO

15.1. Constatado o atendimento das exigências fixadas neste Edital, o licitante classificado em primeiro lugar será declarado vencedor.

15.1.1. Se o primeiro proponente classificado não atender às exigências de habilitação, será examinada a documentação do segundo proponente classificado, na ordem de classificação, e assim sucessivamente, até o encontro de uma proposta que atenda a todas as exigências do edital, sendo o respectivo proponente declarado vencedor e a ele adjudicado o objeto da licitação.

15.1.2. A adjudicação e a homologação do resultado da licitação são de responsabilidade da autoridade competente, nos termos do art. 71 da Lei nº. 14.133, de 2021.

15.1.3. A homologação do resultado desta licitação não obriga esta Administração à aquisição do objeto licitado.

---

## 16. DO RECEBIMENTO E CONDIÇÕES DOS ITENS

16.1. A empresa contratada deverá entregar os objetos no prazo máximo de 60 (sessenta) dias consecutivos, contados a partir do recebimento da solicitação da Secretaria responsável. A entrega deverá ser realizada na sede da Secretaria, localizada na Praça São Francisco de Assis, nº 1583, Centro, junto à Prefeitura, de segunda a sexta-feira, em horário comercial, das 7h30 às 11h30 e das 13h30 às 17h30;

16.2. O requerimento formal mencionado no subitem anterior deverá conter as seguintes informações:

- a) Identificação da Secretaria municipal solicitante;
- b) Identificação dos objetos a serem adquiridos;
- c) Quantidade e medida (quando necessário) dos objetos;
- d) Local e prazo de entrega dos objetos;
- e) Assinatura do Secretário(a) municipal responsável;



# MUNICÍPIO DE PLANALTO

CNPJ: 76.460.526/0001-16

Fone: (46) 3555-8100 - Fax: (46) 3555-8101

E-mail: [planalto@planalto.pr.gov.br](mailto:planalto@planalto.pr.gov.br)

Praça São Francisco de Assis, 1583  
85750-000 PLANALTO - PARANÁ

**16.3.** Os objetos serão recebidos, imediatamente depois de efetuada as entregas, pelo(a) responsável pelo acompanhamento e fiscalização do contrato, para efeito de posterior verificação de sua conformidade com as especificações constantes neste edital;

**16.4.** A CONTRATADA deverá fazer a entrega dos objetos licitado junto à Secretaria Municipal solicitante no Município de Planalto – PR, sem custos adicionais ao município;

**16.5.** Não será aceito nenhum objeto que esteja em desacordo com o solicitado pelo departamento responsável neste edital;

**16.6.** Os objetos poderão ser rejeitados, no todo ou em parte, quando em desacordo com as especificações constantes neste edital, devendo ser substituídos no prazo de 20 (vinte) dias consecutivos, a contar da notificação da contratada, às suas custas, sem prejuízo da aplicação das penalidades;

**16.7.** Os objetos deverão ser entregues por meio de transporte da(s) Contratada(s) e através de seus próprios funcionários ou por intermédio de empresa contratada pela(s) licitante(s) vencedora(s), ficando sob inteira responsabilidade desta(s) o ressarcimento de eventuais danos provenientes de acidente(s) porventura sofridos por seus colaboradores ou por interpostas pessoas;

**16.8.** A Contratada fica obrigada a substituir, às suas expensas, no todo ou em parte, os objetos em que se verificarem vícios, defeitos ou incorreções, cabendo à fiscalização não atestar o recebimento do objeto até que sejam sanadas todas as eventuais pendências que possam vir a ser apontadas;

**16.9.** Responsabilizar-se pelo transporte apropriado dos objetos, assumindo exclusivamente a responsabilidade por todas as despesas relativas à entrega do objeto até o devido atesto da Nota Fiscal, inclusive o frete;

**16.10.** O objeto deve estar acompanhado do manual do usuário, com uma versão em português;

**16.11.** Na entrega técnica, a Contratada apresentará a Contratante todas as informações sobre os recursos que seu objeto oferece e suas funcionalidades e instruções sobre a importância da manutenção preventiva;

**16.12.** A Contratada se responsabilizará por todas as despesas relativas ao pagamento de seus empregados, encargos trabalhistas, previdenciários, bem como imposto e taxas incidentes sobre o presente contrato, além das despesas diretas e indiretas decorrentes de transporte, materiais e equipamentos correrão pôr conta da Contratada, assim como as despesas referentes aos seguros e quaisquer danos causados a terceiros, correndo ainda por sua conta



# MUNICÍPIO DE PLANALTO

CNPJ: 76.460.526/0001-16

Fone: (46) 3555-8100 - Fax: (46) 3555-8101

E-mail: [planalto@planalto.pr.gov.br](mailto:planalto@planalto.pr.gov.br)

Praça São Francisco de Assis, 1583  
85750-000 PLANALTO - PARANÁ

o pagamento de impostos de quaisquer naturezas do presente contrato;

**16.13.** A Contratada deverá fornecer garantia contra defeitos de fabricação e de montagem de 12 (doze) meses, sem limite de horas, contados a partir da entrega técnica do equipamento conforme Termo de Garantia do Fabricante.

**16.14.** Caso seja necessário o acionamento da garantia, a Contratada será integralmente responsável pela retirada, transporte e devolução do equipamento objeto deste contrato, sem qualquer ônus adicional à Contratante. A retirada deverá ocorrer no local onde o equipamento estiver instalado, mediante prévio agendamento, devendo a Contratada assegurar todos os cuidados necessários ao manuseio, preservação e segurança do bem até sua devolução em perfeitas condições de funcionamento.

**16.15.** A Contratada terá que ter uma assistência técnica própria ou, alternativamente, manter parceria formal com empresa ou oficina autorizada situada em um raio máximo de 250 km do Município contratante, apta a realizar manutenções corretivas e preventivas no equipamento objeto deste contrato. A assistência deverá possuir capacidade técnica para atender eventuais necessidades futuras, incluindo o fornecimento e substituição de peças específicas do maquinário, garantindo a continuidade e a eficiência do seu funcionamento. Quando solicitado, a Contratada deverá apresentar comprovação da existência e localização da assistência técnica ou empresa parceira, bem como da disponibilidade de peças compatíveis para reparos.

**16.16.** A licitante contratada deverá seguir a regulamentação imposta pelo Decreto municipal N°5548/2023 o qual trata sobre a retenção de Imposto de Renda (IR), para emissão dos documentos fiscais.

**16.17.** O contrato terá validade de no máximo 12 (doze) meses, a partir de sua assinatura.

---

## 17. DAS OBRIGAÇÕES

### 17.1. São Obrigações da CONTRATANTE:

**17.1.1.** Receber os objetos no prazo e condições estabelecidas no Termo de Referência e Edital;

**17.1.2.** Comunicar à Contratada, por escrito, sobre imperfeições, falhas ou irregularidades verificadas no objeto fornecido, para que seja substituído, reparado ou corrigido;

**17.1.3.** Acompanhar e fiscalizar o cumprimento das obrigações da Contratada, através de comissão/servidor especialmente designado;

**17.1.4.** Efetuar o pagamento à Contratada no valor correspondente ao fornecimento do objeto, após o ATESTO da Nota Fiscal/Fatura pelo servidor da Secretaria municipal de Administração;

**17.1.5.** Prestar as informações e os esclarecimentos que venham a ser solicitados pela empresa fornecedora atinentes ao objeto do edital;

**17.1.6.** A Administração não responderá por quaisquer compromissos assumidos pela Contratada com terceiros, ainda que vinculados à execução do presente Termo de Contrato, bem como por qualquer dano causado a terceiros em decorrência de ato da Contratada, de seus empregados, prepostos ou subordinados.



# MUNICÍPIO DE PLANALTO

CNPJ: 76.460.526/0001-16

Fone: (46) 3555-8100 - Fax: (46) 3555-8101

E-mail: [planalto@planalto.pr.gov.br](mailto:planalto@planalto.pr.gov.br)

Praça São Francisco de Assis, 1583  
85750-000 PLANALTO - PARANÁ

## 17.2. São Obrigações da CONTRATADA:

17.1.1. Cumprir todas as obrigações constantes no Termo de Referência e Edital, assumindo como exclusivamente seus os riscos e as despesas decorrentes da boa e perfeita execução do objeto;

17.1.2. Efetuar a entrega dos objetos em perfeitas condições, conforme especificações, prazo e local constantes no Edital e seus anexos, acompanhado da respectiva nota fiscal, na qual constarão as indicações referentes a: marca, fabricante, procedência e validade;

17.1.3. Responsabilizar-se pelos vícios e danos decorrentes do objeto, de acordo com os artigos 12, 13 e 17 a 27, do Código de Defesa do Consumidor (Lei nº 8.078, de 1990);

17.1.4. Substituir, reparar ou corrigir, às suas expensas, no prazo fixado neste edital, o objeto com avarias ou defeitos;

17.1.5. Comunicar à Contratante, no prazo máximo de 24 (vinte e quatro) horas que antecede a data da entrega, os motivos que impossibilitem o cumprimento do prazo previsto, com a devida comprovação;

17.1.6. Manter, durante toda a execução do contrato, em compatibilidade com as obrigações assumidas, todas as condições de habilitação e qualificação exigidas na licitação;

17.1.7. Responder, integralmente, por perdas e danos que vier a causar ao Município ou a terceiros em razão de ação ou omissão, dolosa ou culposa, sua ou de seus prepostos, independentemente de outras cominações contratuais ou legais a que estiver sujeita;

17.1.8. Todos os objetos poderão ser rejeitados, no todo ou em parte, quando em desacordo com as especificações constantes neste edital e na proposta;

17.1.9. Se os objetos entregues não estiverem de acordo com as especificações solicitadas ou apresentar defeito sistemático de fabricação, devidamente comprovados pela frequência de manutenções corretivas realizadas pelo fabricante/concessionária, deverá ser substituído no prazo máximo de 20 (vinte) dias consecutivos;

17.1.10. Apresentar documentos que comprovem a procedência dos objetos fornecidos, sempre que solicitado;

17.1.11. Assumir os ônus e responsabilidades pelo recolhimento de todos os tributos federais, estaduais e municipais que incidam ou venham a incidir sobre o objeto deste edital;

17.1.12. Cumprir, as suas expensas, todas as cláusulas contratuais que definam suas obrigações.

17.1.13. Ter uma assistência técnica própria ou, alternativamente, manter parceria formal com empresa ou oficina autorizada situada em um raio máximo de 250 km do Município contratante, apta a realizar manutenções corretivas e preventivas no equipamento objeto deste contrato. A assistência deverá possuir capacidade técnica para atender eventuais necessidades futuras, incluindo o fornecimento e substituição de peças específicas do maquinário, garantindo a continuidade e a eficiência do seu funcionamento. Quando solicitado, a Contratada deverá apresentar comprovação da existência e localização da assistência técnica ou empresa parceira, bem como da disponibilidade de peças compatíveis para reparos.

17.1.14. Responsabilizar-se pelo transporte apropriado dos objetos, assumindo exclusivamente a responsabilidade por todas as despesas relativas à entrega e a montagem dos objetos até o devido atesto da Nota Fiscal, inclusive o frete.

## 18. DO PAGAMENTO

18.1. O pagamento será efetuado através de transferência eletrônica para a conta bancária da Contratada indicada pela mesma após 30 dias da entrega e da apresentação da Nota Fiscal, após o recebimento definitivo do objeto.



# MUNICÍPIO DE PLANALTO

CNPJ: 76.460.526/0001-16

Fone: (46) 3555-8100 - Fax: (46) 3555-8101

E-mail: [planalto@planalto.pr.gov.br](mailto:planalto@planalto.pr.gov.br)

Praça São Francisco de Assis, 1583  
85750-000 PLANALTO - PARANÁ

**18.2.** A vencedora do certame deverá apresentar as certidões (FGTS, TRABALHISTA, CERTIDÃO ESTADUAL, FEDERAL E MUNICIPAL) em validade para o pagamento.

**18.3.** Quaisquer erros ou emissão ocorrido na documentação fiscal será motivo de correção por parte da adjudicatária e haverá em decorrência, suspensão do prazo de pagamento até que o problema seja definitivamente sanado.

**18.4.** O pagamento ficara condicionado ao repasse dos recursos financeiros oriundos da Proposta nº 007367/2024, Convênio Transferegov;

**18.5.** Valor máximo estimado da licitação é de **R\$ 134.000,00(Cento e trinta e quatro mil reais)**.

**18.6.** O pagamento ficará condicionado ao repasse dos recursos financeiros oriundos da Proposta nº 007367/2024, Convênio Transferegov, Proveniente da seguinte DOTAÇÃO ORÇAMENTÁRIA:

DOTAÇÕES		
Conta da despesa	Funcional programática	Destinação de recurso
03332	11.133.20.606.2001.2057	4.4.90.52.00.00.01872

**18.7.** Em caso de atraso de pagamento motivado exclusivamente pelo CONTRATANTE, o valor devido deverá ser acrescido de atualização financeira, e sua apuração se fara desde a data de seu vencimento até a data do efetivo pagamento, em que os juros de mora será o calculados a taxa de 0,5% (meio por cento) ao me s, ou 6% (seis por cento) ao ano.

## 19. DO REAJUSTE

**19.1.** O reequilíbrio econômico-financeiro do contrato, para mais ou para menos, se justifica nas seguintes ocorrências:

**19.1.1.** Para mais, na hipótese de sobreviver fatos supervenientes imprevisíveis, ou previsíveis, porém, de consequências incalculáveis, retardadores ou impeditivos da execução do que foi contratado, ou ainda, em caso de força maior, caso fortuito ou fato do príncipe, configurado alea econômica (probabilidade de perda concomitante a probabilidade de lucro) extraordinária e extracontratual.

**19.1.2.** Para menos, na hipótese de o valor contratado ficar superior ao valor de mercado.

**19.2.** Para a caracterização do pedido de reequilíbrio, a CONTRATADA deverá apresentar no setor de Contratos, a documentação que comprove o pedido de reequilíbrio.

**19.3.** A iniciativa e o encargo da demonstração do desequilíbrio econômico-financeiro serão do CONTRATADO, cabendo o MUNICIPIO a análise e deliberação a respeito do pedido.

**19.4.** A licitante fica ciente de que os lances ofertados durante a sessão são de sua exclusiva responsabilidade, não cabendo reequilíbrio de preços em consequência de altos descontos com o intuito único de ganhar a licitação e posteriormente buscar via revisão do preço aumentar ou regularizar sua margem operacional, sob pena de rescisão do contrato e de aplicação das penalidades administrativas previstas em lei e no edital.



# MUNICÍPIO DE PLANALTO

CNPJ: 76.460.526/0001-16

Fone: (46) 3555-8100 - Fax: (46) 3555-8101

E-mail: [planalto@planalto.pr.gov.br](mailto:planalto@planalto.pr.gov.br)

Praça São Francisco de Assis, 1583  
85750-000 PLANALTO - PARANÁ

**19.5.** Se a CONTRATADA não comprovar o desequilíbrio econômico-financeiro e a existência de fato superveniente, o pedido será INDEFERIDO pelo Município e a Contratada continuará obrigado a cumprir com os compromissos pelo valor arrematado, sob pena de rescisão do contrato e aplicação das penalidades administrativas previstas em lei e no edital.

**19.6.** Para deferimento do reequilíbrio, se ocorrida alguma das situações descritas nos itens acima a CONTRATADA deverá apresentar, a cada mês, Planilha de custos atualizada, novamente acompanhada de todas as notas fiscais e demais documentos que a justifiquem, sendo que o realinhamento se dará mediante a comprovação do preço pago ao(s) fornecedores(es).

**19.7.** O Município se reserva no direito de realizar cotação paralela, para averiguar os valores informados nas planilhas supracitadas. E apresentando-se como uma situação confortável, através da troca de fornecedores por parte da empresa, será considerado justificado o pedido, mantendo-se os valores originais.

**19.8.** A Administração deverá, quando autorizado o reequilíbrio dos preços, lavrar Termo Aditivo com os preços revisados e emitir Nota de empenho complementar para as novas despesas, sendo que a atualização não retroagira a ordens de fornecimento já emitidas.

**19.9.** O novo preço só terá validade após parecer jurídico e não terá efeito retroativo.

**19.10.** Da mesma forma, para a realização de reequilíbrio econômico do contrato para menos, a Administração deverá comprovar a queda dos preços através de juntada de planilha de composição de custos e/ou cotações de preços de mercado.

**19.11.** O reajuste de preço será admitido caso a vigência do contrato ultrapasse o período de 12 (doze) meses, contados a partir da data limite para apresentação da proposta ou do orçamento a que essa se referir.

**19.12.** O reajuste obedecerá a variação do índice INPC ou aquele que venha a lhe substituir, bem como, a administração possui discricionariedade para aplicação de outro índice menor que reflita as condições de mercado.

---

## 20. DAS CONDIÇÕES PARA ASSINATURA DO CONTRATO

**20.1.** As obrigações decorrentes deste PREGÃO consubstanciar-se-ão no TERMO DE CONTRATUAL, cuja minuta consta como Anexo VI deste Edital.

**20.2.** Uma vez homologado o resultado da licitação pela Autoridade Superior, o licitante vencedor será convocado, dentro do prazo de 5 (cinco) dias úteis após o ato convocatório, para assinatura do Instrumento Contratual.

**20.2.1.** Alternativamente à convocação para comparecer perante o órgão para a assinatura do Instrumento Contratual, a Administração poderá encaminhá-la para assinatura por meio eletrônico, para que seja assinada e devolvida no prazo de até 5 (cinco) dias úteis, a contar da data de seu recebimento.

**20.3.** O prazo previsto no subitem anterior poderá ser prorrogado uma vez, por igual período, quando, durante o seu transcurso, for solicitado pelo licitante convocado, desde que ocorra



# MUNICÍPIO DE PLANALTO

CNPJ: 76.460.526/0001-16

Fone: (46) 3555-8100 - Fax: (46) 3555-8101

E-mail: [planalto@planalto.pr.gov.br](mailto:planalto@planalto.pr.gov.br)

Praça São Francisco de Assis, 1583  
85750-000 PLANALTO - PARANÁ

motivo justificado e aceito pelo órgão gerenciador.

**20.4.** A recusa injustificada do fornecedor classificado em assinar o Instrumento Contratual, dentro do prazo estabelecido pela Administração, ensejará a decadência do direito à contratação, sem prejuízo da aplicação das penalidades estabelecidas em lei ou no presente instrumento convocatório.

**20.5.** Para assinatura do Instrumento Contratual, esta deverá ser realizada pelo representante legal da adjudicatária (diretor, sócio da empresa ou procurados), mediante apresentação do contrato social e procuração, na hipótese de nomeação de procurador, e cédula de identidade do representante.

## **21. DAS MULTAS E SANÇÕES ADMINISTRATIVAS**

**21.1.** A recusa injustificada do adjudicatário em assinar o contrato ou a Ata no prazo estabelecido no item 20.1 caracterizara o descumprimento total da obrigação assumida e o sujeitara a multa de 20% (vinte por cento) sobre o valor total do contrato ou da Ata, sem prejuízo das outras sanções previstas em lei e no instrumento convocatório.

**21.2.** As licitantes subsequentes, na hipótese de aceitarem a convocação e, posteriormente, recusarem-se a assinar o contrato ou a Ata, ficara o também sujeitas as sanções referidas no item 21.1.

**21.3.** Comete infração administrativa, nos termos da Lei nº 14.133, de 2021, o contratado que:

- a) Der causa a inexecução parcial do contrato;
- b) Der causa a inexecução parcial do contrato que cause grave dano a Administração ou ao funcionamento dos serviços públicos ou ao interesse coletivo;
- c) Der causa a inexecução total do contrato;
- d) Ensejar o retardamento da execução ou da entrega do objeto da contratação sem motivo justificado;
- e) Apresentar documentação falsa ou prestar declaração falsa durante a execução do contrato;
- f) Praticar ato fraudulento na execução do contrato;
- g) Comportar-se de modo inidôneo ou cometer fraude de qualquer natureza;
- h) Praticar ato lesivo previsto no art. 5º da Lei nº 12.846, de 1º de agosto de 2013.

**21.4.** Serão aplicadas a CONTRATADA que incorrer nas infrações acima descritas as seguintes sanções:

I - Advertência, quando a CONTRATADA der causa a inexecução parcial do contrato, sempre que não se justificar a imposição de penalidade mais grave (art. 156, § 2º, da Lei nº 14.133, de 2021);

II - Impedimento de licitar e contratar, quando praticadas as condutas descritas nas alíneas "b", "c" e "d" do subitem acima deste Contrato, sempre que na o se justificar a imposição de penalidade mais grave (art. 156, § 4º, da Lei nº 14.133, de 2021);

III - Declaração de inidoneidade para licitar e contratar, quando praticadas as condutas descritas nas alíneas "e", "f", "g" e "h" do subitem acima deste contrato, bem como nas alíneas "b", "c" e "d", que justifiquem a imposição de penalidade mais grave (art. 156, § 5º, da Lei nº 14.133, de 2021).

IV - Multa:

1. Moratória de 0,5% (meio por cento) por dia de atraso injustificado sobre o valor da parcela inadimplida, até o limite de 15 (quinze) dias;

2. O atraso superior a 60 (sessenta) dias autoriza a Administração a promover a extinção do



# MUNICÍPIO DE PLANALTO

CNPJ: 76.460.526/0001-16

Fone: (46) 3555-8100 - Fax: (46) 3555-8101

E-mail: [planalto@planalto.pr.gov.br](mailto:planalto@planalto.pr.gov.br)

Praça São Francisco de Assis, 1583  
85750-000 PLANALTO - PARANÁ

contrato por descumprimento ou cumprimento irregular de suas cláusulas, conforme dispõe o inciso I do art. 137 da Lei n. 14.133, de 2021.

3. Compensatória, para as infrações descritas nas alíneas “e” até “h” do caput da Clausula Nona, de 20% (vinte por cento) a 30% (trinta por cento) do valor do contrato.

4. Compensatória, para a inexecução total do contrato prevista na alínea “c” do caput da Clausula Nona, de 20% (vinte por cento) a 30% (trinta por cento) do valor do contrato.

5. Compensatória, para infração descrita na alínea “b” do caput da Clausula Nona, a multa será de 15% (quinze por cento) a 20% (vinte por cento) do valor do contrato.

6. Compensatória, para a infração descrita na alínea “a” do caput da Clausula Nona, a multa será de 10% (dez por cento) a 15% (quinze por cento) do valor do contrato.

7. Compensatória, para infrações descritas na alínea “d” do caput da Clausula Nona, a multa será de 5% (cinco por cento) a 15% (quinze por cento) do valor do contrato.

**21.5.** A aplicação das sanções previstas neste contrato não exclui, em hipótese alguma, a obrigação de reparação integral do dano causado ao CONTRATANTE (art. 156, § 9º, da Lei nº 14.133, de 2021).

**21.6.** Todas as sanções previstas neste contrato poderão ser aplicadas cumulativamente com a multa (art. 156, § 7º, da Lei nº 14.133, de 2021), sendo que a somatória das multas previstas acima não poderá ultrapassar ao percentual de 30% (trinta por cento) sobre o valor total do contrato.

**21.7.** Antes da aplicação da multa, será facultada a defesa da CONTRATADA no prazo de 15 (quinze) dias úteis, contado da data de sua intimação (art. 157, da Lei nº 14.133, de 2021).

**21.8.** Se a multa aplicada e as indenizações cabíveis forem superiores ao valor do pagamento eventualmente devido pelo CONTRATANTE a CONTRATADA, além da perda desse valor, a diferença será descontada da garantia prestada, se houver, ou será cobrada judicialmente (art. 156, § 8º, da Lei nº 14.133, de 2021).

**21.9.** Previamente ao encaminhamento a cobrança judicial, a diferença da multa não descontada das faturas devidas pelo CONTRATANTE a CONTRATADA poderá ser recolhida administrativamente no prazo máximo de 30 (trinta) dias, a contar da data do recebimento da comunicação enviada pela autoridade competente.

**21.10.** Se os valores das faturas forem insuficientes ou inexistentes, fica a CONTRATADA obrigada a recolher a importância de multa aplicada no prazo de 30 (trinta) dias, contados da comunicação oficial.

**21.11.** A aplicação das sanções realizar-se-á em processo administrativo que assegure o contraditório e a ampla defesa a CONTRATADA, observando-se o procedimento previsto no caput e para grafos do art. 158 da Lei nº 14.133, de 2021, para as penalidades de impedimento de licitar e contratar e de declaração de inidoneidade para licitar ou contratar.

**21.12.** Na aplicação das sanções serão considerados (art. 156, § 1º, da Lei nº 14.133, de 2021):

- a) A natureza e a gravidade da infração cometida;
- b) As peculiaridades do caso concreto;
- c) As circunstâncias agravantes ou atenuantes, como o caráter educativo da pena e a reincidência de transgressões por parte da CONTRATADA;
- d) Os danos que dela provierem para o CONTRATANTE;



# MUNICÍPIO DE PLANALTO

CNPJ: 76.460.526/0001-16

Fone: (46) 3555-8100 - Fax: (46) 3555-8101

E-mail: [planalto@planalto.pr.gov.br](mailto:planalto@planalto.pr.gov.br)

Praça São Francisco de Assis, 1583  
85750-000 PLANALTO - PARANÁ

e) A implantação ou o aperfeiçoamento de programa de integridade, conforme normas e orientações dos órgãos de controle.

**21.13.** Os atos previstos como infrações administrativas na Lei nº 14.133, de 2021, ou em outras leis de licitações e contratos da Administração Pública que também sejam tipificados como atos lesivos na Lei nº 12.846, de 2013, serão apurados e julgados conjuntamente, nos mesmos autos, observados o rito procedimental e autoridade competente definidos na referida Lei (art. 159 da Lei nº 14.133, de 2021).

**21.14.** A personalidade jurídica da CONTRATADA poderá ser desconsiderada sempre que utilizada com abuso do direito para facilitar, encobrir ou dissimular a prática dos atos ilícitos previstos neste contrato ou para provocar confusão patrimonial, e, nesse caso, todos os efeitos das sanções aplicadas a pessoa jurídica serão estendidos aos seus administradores e sócios com poderes de administração, a pessoa jurídica sucessora ou a empresa do mesmo ramo com relação de coligação ou controle, de fato ou de direito, com a CONTRATADA, observados, em todos os casos, o contraditório, a ampla defesa e a obrigatoriedade de análise jurídica prévia (art. 160, da Lei nº 14.133, de 2021).

**21.15.** O CONTRATANTE deverá, no prazo máximo de 15 (quinze) dias úteis, contado da data de aplicação da sanção, informar e manter atualizados os dados relativos as sanções por ele aplicadas, para fins de publicidade no Cadastro Nacional de Empresas Inidôneas e Suspensas (CEIS) e no Cadastro Nacional de Empresas Punidas (CNEP), conforme art. 161, da Lei nº 14.133, de 2021, assim como as sanções serão obrigatoriamente registradas no Sistema de Cadastramento Unificado de Fornecedores (SICAF) e no Tribunal de Contas do Estado do Paraná (TCE-PR).

**21.16.** As sanções de impedimento de licitar e contratar e declaração de inidoneidade para licitar ou contratar são passíveis de reabilitação na forma do art. 163 da Lei nº 14.133/21.

## **22. DA REVOGAÇÃO E ANULAÇÃO**

**22.1.** Fica assegurado ao Município de Planalto o direito de revogar a licitação por razões de interesse público decorrentes de fato superveniente devidamente comprovado, ou anulá-la em virtude de vício insanável.

**22.2.** A declaração de nulidade de algum ato do procedimento somente resultará na nulidade dos atos que diretamente dele dependam.

**22.3.** Quando da declaração de nulidade de algum ato do procedimento, a autoridade competente indicará expressamente os atos a que ela se estende.

**22.4.** A nulidade do procedimento de licitação não gera obrigação de indenizar pela Administração.

**22.5.** A nulidade da contratação opera efeitos retroativamente, impedindo os efeitos jurídicos que o contrato, ordinariamente, deveria produzir, além de desconstituir os já produzidos.

**22.6.** Nenhum ato será declarado nulo se do vício não resultar prejuízo ao interesse público ou aos demais interessados.



# MUNICÍPIO DE PLANALTO

CNPJ: 76.460.526/0001-16

Fone: (46) 3555-8100 - Fax: (46) 3555-8101

E-mail: [planalto@planalto.pr.gov.br](mailto:planalto@planalto.pr.gov.br)

Praça São Francisco de Assis, 1583  
85750-000 PLANALTO - PARANÁ

**22.7.** A revogação ou anulação será precedida de procedimento administrativo, assegurado o contraditório e a ampla defesa, e formalizada mediante parecer escrito e devidamente fundamentado.

**22.8.** A autoridade competente para anular ou revogar a licitação é o Prefeito Municipal de Planalto - PR.

---

## 23. DA FRAUDE E DA CORRUPÇÃO

**23.1.** As partes declaram conhecer as normas de prevenção à corrupção previstas na legislação brasileira, dentre elas, a Lei de Improbidade Administrativa (Lei Federal nº 14.230/2021), a Lei Federal nº 12.846/2013 e seus regulamentos, se comprometem que para a execução deste contrato nenhuma das partes poderá oferecer, dar ou se comprometer a dar, a quem quer que seja, aceitar ou se comprometer a aceitar, de quem quer que seja, tanto por conta própria quanto por intermédio de outrem, qualquer pagamento, doação, compensação, vantagens financeiras ou benefícios indevidos de qualquer espécie, de modo fraudulento que constituam prática ilegal ou de corrupção, bem como de manipular ou fraudar o equilíbrio econômico financeiro do presente contrato, seja de forma direta ou indireta quanto ao objeto deste contrato, devendo garantir, ainda que seus prepostos, administradores e colaboradores ajam da mesma forma.

---

## 24. DAS RETENÇÕES TRIBUTÁRIAS

**24.1.** O Município de Planalto realizará todas as retenções tributárias a que for legalmente obrigado.

**24.2.** O Município de Planalto fará as retenções do imposto de renda na fonte sobre todos os rendimentos pagos a qualquer título pelo ente público municipal, nos termos da Instrução Normativa nº. 1234/2012 da Receita Federal, a qual consolida o entendimento acerca da amplitude e efeitos do inciso I do artigo 158 da Constituição Federal de 1988.

**24.2.1.** As alíquotas a serem aplicadas são aquelas previstas nos anexos da IN RFB nº. 1234/2012, e atualizações posteriores, editada nos termos do artigo 64 da Lei Federal nº. 9.430/96, aplicado por extensão aos pagamentos realizados por esta Municipalidade.

**24.2.2.** As hipóteses de retenção do IR na fonte e deduções na base de cálculo deverão ser informadas nos documentos fiscais apresentados pelas empresas contratadas, bem como as hipóteses de dispensa de retenção, nos termos da IN RFB nº. 1234/2012.

**24.2.3.** As retenções serão realizadas no momento do pagamento dos valores decorrentes da prestação dos serviços contratados/fornecimento dos bens contratados, uma vez atestados e liquidados, mediante recolhimento aos cofres municipais, nos termos do inciso I do artigo 158 da Constituição Federal de 1988.

**24.3.** A licitante contratada deverá seguir a regulamentação imposta pelo Decreto municipal Nº 5548/2023 o qual trata sobre a retenção de Imposto de Renda (IR), para emissão dos documentos fiscais.

---

## 25. DA FISCALIZAÇÃO E GESTÃO

**25.1.** Caberá aos gestores e fiscais designados pela autoridade competente do Município promover todas as ações necessárias ao fiel cumprimento dos ajustes decorrentes do contrato ou da Ata.

**25.2.** A CONTRATADA deverá indicar preposto, durante o período de vigência, para



# MUNICÍPIO DE PLANALTO

CNPJ: 76.460.526/0001-16

Fone: (46) 3555-8100 - Fax: (46) 3555-8101

E-mail: [planalto@planalto.pr.gov.br](mailto:planalto@planalto.pr.gov.br)

Praça São Francisco de Assis, 1583  
85750-000 PLANALTO - PARANÁ

representa -lá sempre que for necessário.

---

## 26. DAS DISPOSIÇÕES GERAIS

**26.1.** O resultado e demais atos do presente certame serão divulgados no Diário Oficial dos Municípios do Paraná através do endereço eletrônico [www.diariomunicipal.com.br/amp/](http://www.diariomunicipal.com.br/amp/), e no Portal da Transparência do Município através do endereço eletrônico [www.planalto.pr.gov.br/](http://www.planalto.pr.gov.br/).

**26.2.** As normas disciplinadoras desta licitação serão sempre interpretadas em favor da ampliação da disputa entre os interessados, desde que a interpretação não viole a lei e não comprometa o interesse da Administração, a finalidade e a segurança da contratação.

**26.3.** O sistema disponibilizará campo próprio para troca de mensagens entre o Pregoeiro e os licitantes.

**26.4.** Os proponentes intimados para prestar quaisquer esclarecimentos adicionais deverão fazê-lo no prazo determinado pela pregoeira.

**26.5.** Será facultado ao Pregoeiro ou à autoridade superior, em qualquer fase do julgamento, promover diligência destinada a esclarecer ou a complementar a instrução do processo, inclusive parecer técnico à Secretaria requerente do certame com relação aos objetos cotados, bem como solicitar aos órgãos competentes, elaboração de parecer técnico destinado a fundamentar a decisão.

**26.6.** A Pregoeira poderá, ainda, relevar erros formais, ou simples omissões em quaisquer documentos, para fins de habilitação e classificação da proponente, desde que sejam irrelevantes, não firam o entendimento da proposta e o ato não acarrete violação aos princípios básicos da licitação e não gerem a majoração do preço proposto.

**26.7.** As licitantes devem acompanhar rigorosamente todas as fases do certame e as operações no sistema eletrônico, inclusive mensagem via chat, sendo responsável pelo ônus decorrente da perda de negócios diante da inobservância de qualquer mensagem enviada ou emitida pelo Sistema ou de sua desconexão, bem como será responsável pela apresentação dos documentos solicitados nos prazos previstos.

**26.8.** Nenhuma indenização será devida às licitantes pela elaboração ou pela apresentação de documentação referente ao presente Edital.

**26.9.** A homologação do resultado desta licitação não implicará direito à contratação.

**26.10.** Na contagem dos prazos estabelecidos neste Edital, exclui-se o dia do início e inclui-se o do vencimento, observando-se que só se iniciam e vencem prazos em dia de expediente normal na Prefeitura Municipal de Planalto, exceto quando explicitamente disposto em contrário.

**26.11.** Fica assegurado ao Município de Planalto o direito de revogar a licitação por razões de conveniência e oportunidade, ou anulá-la em virtude de ilegalidade insanável, nos termos do art. 71, da Lei nº. 14.133, de 2021.



# MUNICÍPIO DE PLANALTO

CNPJ: 76.460.526/0001-16

Fone: (46) 3555-8100 - Fax: (46) 3555-8101

E-mail: [planalto@planalto.pr.gov.br](mailto:planalto@planalto.pr.gov.br)

Praça São Francisco de Assis, 1583  
85750-000 PLANALTO - PARANA

**26.12.** A anulação do procedimento licitatório induz a da Ata de Registro de Preços, ressalvado o disposto no Art. 148, da Lei nº14.133, de 2021.

**26.13.** O resultado da licitação será divulgado pelo Portal COMPRASGOV através do site <http://www.comprasgovernamentais.gov.br> e estará disponível junto a Divisão de Licitações do Município de Planalto.

**26.14.** No caso de alteração deste Edital no curso do prazo estabelecido para a realização do Pregão, este prazo será reaberto, exceto quando, inquestionavelmente, a alteração não afetar a formulação das propostas.

**26.15.** É obrigação da proponente observar e acompanhar rigorosamente os editais, todas as fases do certame e comunicados oficiais divulgados conforme item anterior, ler e interpretar o conteúdo destes, desobrigando totalmente o órgão licitador, por interpretações errôneas ou inobservâncias.

**26.16.** A proponente deverá indicar à Pregoeira todos os meios de contato (telefone/endereço eletrônico (e-mail)), para comunicação, e obriga-se a manter os dados devidamente atualizados durante todo o decurso processual. Será de sua inteira responsabilidade o retorno imediato de todos os atos comunicados, os quais serão considerados recebidos, não lhe cabendo qualquer alegação de não recebimentos dos documentos.

**26.17.** A pregoeira não se responsabilizará por e-mails que, por qualquer motivo, não forem recebidos em virtude de problemas no servidor ou navegador, tanto do Município de Planalto, quanto do emissor.

**26.18.** Incumbirá ao Licitante acompanhar as operações no Sistema Eletrônico, sendo responsável pelo ônus decorrente da perda de negócios diante da inobservância de qualquer mensagem enviada e emitida pelo Sistema ou de sua desconexão.

**26.19.** Caso o sistema eletrônico desconectar para o pregoeiro no decorrer da etapa de lances da sessão pública, e permanecendo acessíveis aos licitantes, os lances continuarão sendo recebidos, sem o prejuízo dos atos realizados.

**26.20.** Se a desconexão do pregoeiro persistir por tempo superior a 10min (dez minutos), a sessão pública será suspensa e só poderá ser reiniciada após decorrido, no mínimo 24h (vinte e quatro horas), após a comunicação do fato aos participantes em campo próprio no sistema eletrônico.

**26.21.** CASO A ETAPA DE LANCES ULTRAPASSE O HORÁRIO DE EXPEDIENTE, O PREGÃO SERÁ SUSPENSO E RETORNARÁ NO HORÁRIO INFORMADO PELA PREGOEIRA VIA CHAT.

**26.22.** Não havendo expediente, ocorrendo qualquer fato superveniente, ou mesmo indisponibilidade no Sistema ComprasGov que impeça a realização do certame na data e horário marcado, a sessão pública será automaticamente transferida para o primeiro dia útil subsequente, no horário estabelecido neste Edital, desde que não haja comunicação do Pregoeiro em contrário.



# MUNICÍPIO DE PLANALTO

CNPJ: 76.460.526/0001-16

Fone: (46) 3555-8100 - Fax: (46) 3555-8101

E-mail: [planalto@planalto.pr.gov.br](mailto:planalto@planalto.pr.gov.br)

Praça São Francisco de Assis, 1583  
85750-000 PLANALTO - PARANÁ

**26.23.** Na hipótese de necessidade de suspensão da sessão pública para a realização de diligências, com vistas ao saneamento das propostas, a sessão pública somente poderá ser reiniciada mediante aviso prévio no sistema com, no mínimo, vinte e quatro horas de antecedência, e a ocorrência será registrada em ata.

**26.24.** EM CASO DE DIVERGÊNCIA, EM RELAÇÃO AO DESCRITIVO CONSTANTE NO EDITAL E NO PORTAL COMPRASGOV PREVALECERÁ O DESCRITIVO DO EDITAL.

**26.25.** Para dirimir, na esfera judicial, as questões oriundas do presente Edital, será competente o Foro da Comarca de Capanema - PR.

**26.26.** Os casos omissos e as dúvidas suscitadas em qualquer fase do presente pregão serão resolvidos pelo Pregoeiro.

**26.27.** Integram este Edital, para todos os fins e efeitos, os seguintes Anexos:

<b>ANEXO I</b>	Termo de Referência - Especificações Técnicas e Condições de Fornecimento;
<b>ANEXO II</b>	Modelo Padrão de Proposta Comercial;
<b>ANEXO III</b>	Modelo de Declaração Unificada;
<b>ANEXO IV</b>	Modelo de Declaração de Garantia;
<b>ANEXO V</b>	Modelo de Declaração De Responsabilidade Da Assistência Técnica;
<b>ANEXO VI</b>	Modelo de Minuta de Contrato.

Planalto – PR, 11 de junho de 2026.

.....  
**LUIZ CARLOS BONI**  
**PREFEITO MUNICIPAL**



# MUNICÍPIO DE PLANALTO

CNPJ: 76.460.526/0001-16

Fone: (46) 3555-8100 - Fax: (46) 3555-8101

E-mail: [planalto@planalto.pr.gov.br](mailto:planalto@planalto.pr.gov.br)

Praça São Francisco de Assis, 1583  
85750-000 PLANALTO - PARANÁ

**EDITAL DE PREGÃO Nº 028/2026**

**PROCESSO ADMINISTRATIVO Nº 098/2026**

**MODALIDADE: PREGÃO ELETRÔNICO**

**TIPO: MENOR PREÇO POR ITEM**

**OBJETO:** Aquisição de equipamentos agrícolas, destinados a apoiar as atividades de mecanização agrícola no auxílio dos produtores rurais, através da Proposta nº 007367/2024, Convênio Transferegov, que entre si celebram a união, por intermédio do Ministério da Agricultura e Pecuária e o Município de Planalto-PR.

## ANEXO I

### TERMO DE REFERÊNCIA

#### 1. ÓRGÃO INTERESSADO:

1.1. Secretaria Municipal de Agricultura.

#### 2. OBJETO:

2.1. Aquisição de equipamentos agrícolas, destinados a apoiar as atividades de mecanização agrícola no auxílio dos produtores rurais, através da Proposta nº 007367/2024, Convênio Transferegov, que entre si celebram a união, por intermédio do Ministério da Agricultura e Pecuária e o Município de Planalto-PR.

#### 3. RESPONSÁVEL PELO TERMO DE REFERÊNCIA:

3.1. Monica Andreia Back.

#### 4. JUSTIFICATIVA:

4.1. A presente contratação tem por objeto a aquisição de equipamentos agrícolas, sendo eles rolo faca, distribuidor de adubo sólido de arrasto e roçadeira agrícola para trator, destinados ao fortalecimento das atividades de mecanização agrícola no âmbito do Município de Planalto-PR.

4.2. A aquisição justifica-se pela necessidade de apoiar os produtores rurais locais, especialmente os de pequeno e médio porte, que dependem diretamente de políticas públicas para viabilizar e otimizar suas atividades produtivas. A mecanização agrícola é fator essencial para o aumento da produtividade, melhoria da qualidade das culturas e redução de custos operacionais, além de contribuir para a sustentabilidade das práticas agrícolas.

4.3. O rolo faca será utilizado no manejo de cobertura vegetal, contribuindo para o sistema de plantio direto, conservação do solo e controle de plantas daninhas. O distribuidor de adubo sólido de arrasto possibilitará maior eficiência na adubação das lavouras, garantindo melhor aproveitamento dos insumos e uniformidade na aplicação. Já a roçadeira agrícola para trator será empregada na manutenção de áreas, controle de vegetação e limpeza de terrenos, atividades fundamentais para o adequado manejo das propriedades rurais.

4.4. Destaca-se que a presente aquisição está vinculada à Proposta nº 007367/2024,



# MUNICÍPIO DE PLANALTO

CNPJ: 76.460.526/0001-16

Fone: (46) 3555-8100 - Fax: (46) 3555-8101

E-mail: [planalto@planalto.pr.gov.br](mailto:planalto@planalto.pr.gov.br)

Praça São Francisco de Assis, 1583  
85750-000 PLANALTO - PARANÁ

formalizada por meio de Convênio celebrado no sistema Transferegov, entre a União, por intermédio do Ministério da Agricultura e Pecuária, e o Município de Planalto-PR, tendo como objetivo o fortalecimento do setor agrícola local por meio da disponibilização de equipamentos adequados.

**4.5.** A aquisição desses equipamentos visa atender produtores rurais, associações de agricultores e às demandas de manutenção das infraestruturas municipais, fortalecendo ações de mecanização e garantindo maior eficiência, redução de esforço manual e melhoria da qualidade das operações realizadas pelo município.

**4.6.** Dessa forma, a aquisição dos referidos equipamentos mostra-se plenamente justificada, considerando seu impacto direto no desenvolvimento rural, no aumento da produtividade agrícola e no atendimento das demandas do município, promovendo, assim, o desenvolvimento econômico e social da região.

## 5. VALOR:

**5.1.** O valor total estimado é de **R\$ 134.000,00(Cento e trinta e quatro mil reais)**.

**5.2.** O valor estimado foi apurado a partir do menor valor de orçamento apresentado, elaborado com base em orçamentos recebidos de empresas especializadas, Banco de Preços e licitações similares de outros órgãos.

**5.3.** Em razão da singularidade dos objetos, alguns itens não foram identificados contratos similares em outros municípios que pudessem servir como parâmetro comparativo. Contudo, foram realizadas pesquisas de preços junto a diferentes empresas, de modo a assegurar a razoabilidade e compatibilidade dos valores apresentados.

**5.4.** Responsável pela conferência dos preços: Monica Andreia Bach.

## 6. OBJETOS:

ITEM	OBJETO	CATMAT	QTD	UN	VALOR UNIT.	VALOR TOTAL
01	ROLO FACA • Equipamento novo, sem uso; • Largura mínima de trabalho: 4,00 m; • Diâmetro mínimo: 600 mm (800 mm com navalhas); • Peso mínimo: 1.600 kg; • Autotransportável com levante hidráulico; • Rodado com pneus 11L-15; • Navalhas em aço HARDOX 500; • Eixo mínimo de 90 mm; • Engate com olhal giratório; • Ângulo de afiação mínimo 30°; • Com anéis e quebra-ondas	615428	01	UN	R\$ 61.000,00	R\$ 61.000,00



# MUNICÍPIO DE PLANALTO

CNPJ: 76.460.526/0001-16

Fone: (46) 3555-8100 - Fax: (46) 3555-8101

E-mail: [planalto@planalto.pr.gov.br](mailto:planalto@planalto.pr.gov.br)

Praça São Francisco de Assis, 1583  
85750-000 PLANALTO - PARANA

	internos.					
02	DISTRIBUIDOR DE ADUBOS SÓLIDOS DE ARRASTO • Equipamento novo, sem uso; • Capacidade mínima: 6.500 kg / 3,5 m <sup>3</sup> ; • Chassi robusto em aço estrutural; • Rodado tandem com pneus 11L-15; • Dois discos distribuidores; • Esteira mínima de 800 mm; • Acionamento por TDP 540 rpm; • Transmissão por cardan ou hidráulico; • Regulagem de taxa de aplicação; • Abertura da comporta mecânica ou hidráulica; • Caixa redutora na esteira; • Travessas intercaladas.	615577	02	UN	R\$ 29.000,00	R\$ 58.000,00
03	ROÇADEIRA AGRÍCOLA • Engate de 3 pontos; • Largura mínima: 1,70 m; • Acionamento TDP 540 rpm; • Navalhas de alta resistência; • Chassi reforçado; • Altura regulável; • Peso mínimo: 450 kg; • Potência requerida: 50 a 75 cv.	629101	01	UN	R\$ 15.000,00	R\$ 15.000,00
<b>TOTAL: R\$ 134.000,00</b>						

**OBS: Havendo qualquer discordância entre a descrição do CATMAT e a do Edital, prevalecerá a descrição constante no Edital.**

## 7. CONDIÇÕES DE ENTREGA E DE GARANTIA:

7.1. A empresa contratada deverá entregar os objetos no prazo máximo de 60 (sessenta) dias consecutivos, contados a partir do recebimento da solicitação da Secretaria responsável. A entrega deverá ser realizada na sede da Secretaria, localizada na Praça São Francisco de Assis, nº 1583, Centro, junto à Prefeitura, de segunda a sexta-feira, em horário comercial, das 7h30 às 11h30 e das 13h30 às 17h30;



# MUNICÍPIO DE PLANALTO

CNPJ: 76.460.526/0001-16

Fone: (46) 3555-8100 - Fax: (46) 3555-8101

E-mail: [planalto@planalto.pr.gov.br](mailto:planalto@planalto.pr.gov.br)

Praça São Francisco de Assis, 1583  
85750-000 PLANALTO - PARANÁ

**7.2.** O requerimento formal mencionado no subitem anterior deverá conter as seguintes informações:

- a) Identificação da Secretaria municipal solicitante;
- b) Identificação dos objetos a serem adquiridos;
- c) Quantidade e medida (quando necessário) dos objetos;
- d) Local e prazo de entrega dos objetos;
- e) Assinatura do Secretário(a) municipal responsável;

**7.3.** Os objetos serão recebidos, imediatamente depois de efetuada as entregas, pelo(a) responsável pelo acompanhamento e fiscalização do contrato, para efeito de posterior verificação de sua conformidade com as especificações constantes neste Termo de Referência;

**7.4.** A empresa CONTRATADA deverá fazer a entrega dos objetos licitado junto à Secretaria Municipal solicitante no Município de Planalto – PR, sem custos adicionais ao município;

**7.5.** Não será aceito nenhum objeto que esteja em desacordo com o solicitado pelo departamento responsável neste Termo de Referência;

**7.6.** Os objetos poderão ser rejeitados, no todo ou em parte, quando em desacordo com as especificações constantes neste Termo de Referência, devendo ser substituídos no prazo de 20 (vinte) dias úteis, a contar da notificação da contratada, às suas custas, sem prejuízo da aplicação das penalidades;

**7.7.** Os objetos deverão ser entregues por meio de transporte da(s) Contratada(s) e através de seus próprios funcionários ou por intermédio de empresa contratada pela(s) licitante(s) vencedora(s), ficando sob inteira responsabilidade desta(s) o ressarcimento de eventuais danos provenientes de acidente(s) porventura sofridos por seus colaboradores ou por interpostas pessoas;

**7.8.** A Contratada fica obrigada a substituir, às suas expensas, no todo ou em parte, os objetos em que se verificarem vícios, defeitos ou incorreções, cabendo à fiscalização não atestar o recebimento do objeto até que sejam sanadas todas as eventuais pendências que possam vir a ser apontadas;

**7.9.** Responsabilizar-se pelo transporte apropriado dos objetos, assumindo exclusivamente a responsabilidade por todas as despesas relativas à entrega do objeto até o devido atesto da Nota Fiscal, inclusive o frete;

**7.10.** O objeto deve estar acompanhado do manual do usuário, com uma versão em português;

**7.11.** Na entrega técnica, a Contratada apresentará a Contratante todas as informações sobre os recursos que seu objeto oferece e suas funcionalidades e instruções sobre a importância da manutenção preventiva;

**7.12.** A Contratada se responsabilizará por todas as despesas relativas ao pagamento de seus empregados, encargos trabalhistas, previdenciários, bem como imposto e taxas incidentes sobre o presente contrato, além das despesas diretas e indiretas decorrentes de transporte, materiais e equipamentos correrão pôr conta da Contratada, assim como as despesas referentes aos seguros e quaisquer danos causados a terceiros, correndo ainda por sua conta o pagamento de impostos de quaisquer naturezas do presente contrato;

**7.13.** A Contratada deverá fornecer garantia contra defeitos de fabricação e de montagem de 12 (doze) meses, sem limite de horas, contados a partir da entrega técnica do equipamento



# MUNICÍPIO DE PLANALTO

CNPJ: 76.460.526/0001-16

Fone: (46) 3555-8100 - Fax: (46) 3555-8101

E-mail: [planalto@planalto.pr.gov.br](mailto:planalto@planalto.pr.gov.br)

Praça São Francisco de Assis, 1583  
85750-000 PLANALTO - PARANÁ

conforme Termo de Garantia do Fabricante.

**7.14.** Caso seja necessário o acionamento da garantia, a Contratada será integralmente responsável pela retirada, transporte e devolução do equipamento objeto deste contrato, sem qualquer ônus adicional à Contratante. A retirada deverá ocorrer no local onde o equipamento estiver instalado, mediante prévio agendamento, devendo a Contratada assegurar todos os cuidados necessários ao manuseio, preservação e segurança do bem até sua devolução em perfeitas condições de funcionamento.

**7.15.** A Contratada terá que ter uma assistência técnica própria ou, alternativamente, manter parceria formal com empresa ou oficina autorizada situada em um raio máximo de 250 km do Município contratante, apta a realizar manutenções corretivas e preventivas no equipamento objeto deste contrato. A assistência deverá possuir capacidade técnica para atender eventuais necessidades futuras, incluindo o fornecimento e substituição de peças específicas do maquinário, garantindo a continuidade e a eficiência do seu funcionamento. Quando solicitado, a Contratada deverá apresentar comprovação da existência e localização da assistência técnica ou empresa parceira, bem como da disponibilidade de peças compatíveis para reparos.

**7.16.** A licitante contratada deverá seguir a regulamentação imposta pelo Decreto municipal Nº5548/2023 o qual trata sobre a retenção de Imposto de Renda (IR), para emissão dos documentos fiscais.

**7.17.** O prazo de vigência será até 12 (doze) meses, tendo início a partir da assinatura do respectivo contrato.

## **8. OBRIGAÇÕES DA CONTRATANTE:**

- 8.1.** Receber os objetos no prazo e condições estabelecidas no Termo de Referência e Edital;
- 8.2.** Comunicar à Contratada, por escrito, sobre imperfeições, falhas ou irregularidades verificadas no objeto fornecido, para que seja substituído, reparado ou corrigido;
- 8.3.** Acompanhar e fiscalizar o cumprimento das obrigações da Contratada, através de comissão/servidor especialmente designado;
- 8.4.** Efetuar o pagamento à Contratada no valor correspondente ao fornecimento do objeto, após o ATESTO da Nota Fiscal/Fatura pelo servidor da Secretaria municipal de Administração;
- 8.5.** O pagamento será efetuado em até 30 (trinta) dias úteis após a entrega do objeto, emissão e apresentação da referida nota fiscal;
- 8.6.** Prestar as informações e os esclarecimentos que venham a ser solicitados pela empresa fornecedora atinentes ao objeto do edital;
- 8.7.** A Administração não responderá por quaisquer compromissos assumidos pela Contratada com terceiros, ainda que vinculados à execução do presente Termo de Contrato, bem como por qualquer dano causado a terceiros em decorrência de ato da Contratada, de seus empregados, prepostos ou subordinados.

## **9. OBRIGAÇÕES DA CONTRATADA:**

- 9.1.** Cumprir todas as obrigações constantes no Termo de Referência e Edital, assumindo como exclusivamente seus os riscos e as despesas decorrentes da boa e perfeita execução do objeto;
- 9.2.** Efetuar a entrega dos objetos em perfeitas condições, conforme especificações, prazo e



# MUNICÍPIO DE PLANALTO

CNPJ: 76.460.526/0001-16

Fone: (46) 3555-8100 - Fax: (46) 3555-8101

E-mail: [planalto@planalto.pr.gov.br](mailto:planalto@planalto.pr.gov.br)

Praça São Francisco de Assis, 1583  
85750-000 PLANALTO - PARANÁ

local constantes no Edital e seus anexos, acompanhado da respectiva nota fiscal, na qual constarão as indicações referentes a: marca, fabricante, procedência e validade;

**9.3.** Responsabilizar-se pelos vícios e danos decorrentes do objeto, de acordo com os artigos 12, 13 e 17 a 27, do Código de Defesa do Consumidor (Lei nº 8.078, de 1990);

**9.4.** Substituir, reparar ou corrigir, às suas expensas, no prazo fixado neste Termo de Referência, o objeto com avarias ou defeitos;

**9.5.** Comunicar à Contratante, no prazo máximo de 24 (vinte e quatro) horas que antecede a data da entrega, os motivos que impossibilitem o cumprimento do prazo previsto, com a devida comprovação;

**9.6.** Manter, durante toda a execução do contrato, em compatibilidade com as obrigações assumidas, todas as condições de habilitação e qualificação exigidas na licitação;

**9.7.** Responder, integralmente, por perdas e danos que vier a causar ao Município ou a terceiros em razão de ação ou omissão, dolosa ou culposa, sua ou de seus prepostos, independentemente de outras cominações contratuais ou legais a que estiver sujeita;

**9.8.** Todos os objetos poderão ser rejeitados, no todo ou em parte, quando em desacordo com as especificações constantes neste Termo de Referência e na proposta;

**9.9.** Se os objetos entregues não estiverem de acordo com as especificações solicitadas ou apresentar defeito sistemático de fabricação, devidamente comprovados pela frequência de manutenções corretivas realizadas pelo fabricante/concessionária, deverá ser substituído no prazo máximo de 20 (vinte) dias consecutivos;

**9.10.** Apresentar documentos que comprovem a procedência dos objetos fornecidos, sempre que solicitado;

**9.11.** Assumir os ônus e responsabilidades pelo recolhimento de todos os tributos federais, estaduais e municipais que incidam ou venham a incidir sobre o objeto deste Termo de Referência;

**9.12.** Cumprir, as suas expensas, todas as cláusulas contratuais que definam suas obrigações.

**9.13.** Ter uma assistência técnica própria ou, alternativamente, manter parceria formal com empresa ou oficina autorizada situada em um raio máximo de 250 km do Município contratante, apta a realizar manutenções corretivas e preventivas no equipamento objeto deste contrato. A assistência deverá possuir capacidade técnica para atender eventuais necessidades futuras, incluindo o fornecimento e substituição de peças específicas do maquinário, garantindo a continuidade e a eficiência do seu funcionamento. Quando solicitado, a Contratada deverá apresentar comprovação da existência e localização da assistência técnica ou empresa parceira, bem como da disponibilidade de peças compatíveis para reparos.

**9.14.** Responsabilizar-se pelo transporte apropriado dos objetos, assumindo exclusivamente a responsabilidade por todas as despesas relativas à entrega e a montagem dos objetos até o devido atesto da Nota Fiscal, inclusive o frete.

## **10. JUSTIFICATIVA PARA O PARCELAMENTO OU NÃO DA SOLUÇÃO:**

**10.1.** Nos termos do art. 47, inciso II, da Lei Federal nº 14.133/2021, as licitações atenderão ao princípio do parcelamento, quando tecnicamente viável e economicamente vantajoso. Na aplicação deste princípio, o § 1º do mesmo art. 47 estabelece que devam ser considerados a



# MUNICÍPIO DE PLANALTO

CNPJ: 76.460.526/0001-16

Fone: (46) 3555-8100 - Fax: (46) 3555-8101

E-mail: [planalto@planalto.pr.gov.br](mailto:planalto@planalto.pr.gov.br)

Praça São Francisco de Assis, 1583  
85750-000 PLANALTO - PARANÁ

responsabilidade técnica, o custo para a Administração de vários contratos frente às vantagens da redução de custos, com divisão do objeto em itens, e o dever de buscar a ampliação da competição e de evitar a concentração de mercado.

**10.2.** Em vista disto, o presente objeto não poderá ser parcelado, uma vez que de acordo com suas características técnicas e peculiaridades, deveram serem entregues de maneira íntegra, uma única vez.

## 11. MODALIDADE:

**11.1.** Conforme Art. 28. Da Lei 14.133/21 são modalidades de licitação:

I - Pregão;

**11.2.** Na mesma Lei, art. 6º, inciso XLI o pregão é a modalidade de licitação obrigatória para aquisição de bens e serviços comuns, cujo critério de julgamento poderá ser o de menor preço ou o de maior desconto;

**11.3.** Para esta contratação será utilizado a modalidade de licitação PREGÃO, na forma ELETRÔNICA, critério de julgamento será o de MENOR PREÇO POR ITEM, com o modo de disputa ABERTO, tendo como intervalo mínimo de R\$ 100,00 (cem reais), conforme já definido no Estudo Técnico Preliminar.

**11.4.** A aquisição dos equipamentos agrícolas não se enquadra nas condições que recomendam o uso do Sistema de Registro de Preços, uma vez que se trata de compra pontual e específica, com entrega imediata e quantidade previamente definida. Além disso, a natureza do objeto — bens de alto valor e características técnicas particulares — inviabiliza a estimativa de futuras aquisições ou adesões por outros órgãos. Dessa forma, a contratação direta por licitação convencional mostra-se mais adequada e eficiente para atender à necessidade atual da Administração.

## 12. REQUISITOS DA CONTRATAÇÃO:

**12.1.** A empresa deverá fornecer junto com a proposta, FOLDERS, ENCARTES, FOLHETOS TÉCNICOS ou CATÁLOGOS dos itens ofertados, onde constem as especificações técnicas e a caracterização dos mesmos, permitindo a consistente avaliação da equipe técnica.

**12.2.** A Contratada deverá fornecer garantia contra defeitos de fabricação e de montagem de 12 (doze) meses, sem limite de horas, contados a partir da entrega técnica do equipamento conforme Termo de Garantia do Fabricante.

**12.3.** Ter uma assistência técnica própria ou, alternativamente, manter parceria formal com empresa ou oficina autorizada situada em um raio máximo de 250 km do Município contratante, apta a realizar manutenções corretivas e preventivas no equipamento objeto deste contrato. A assistência deverá possuir capacidade técnica para atender eventuais necessidades futuras, incluindo o fornecimento e substituição de peças específicas do maquinário, garantindo a continuidade e a eficiência do seu funcionamento. Quando solicitado, a Contratada deverá apresentar comprovação da existência e localização da assistência técnica ou empresa parceira, bem como da disponibilidade de peças compatíveis para reparos.

**12.3.1.** A exigência de que a empresa contratada possua assistência técnica própria ou mantenha parceria formal com empresa ou oficina autorizada localizada em um raio máximo



# MUNICÍPIO DE PLANALTO

CNPJ: 76.460.526/0001-16

Fone: (46) 3555-8100 - Fax: (46) 3555-8101

E-mail: [planalto@planalto.pr.gov.br](mailto:planalto@planalto.pr.gov.br)

Praça São Francisco de Assis, 1583  
85750-000 PLANALTO - PARANÁ

de 250 km do Município de Planalto-PR decorre da necessidade de assegurar a adequada manutenção dos equipamentos agrícolas a serem adquiridos, bem como garantir a continuidade dos serviços públicos prestados pela Secretaria Municipal de Agricultura.

**12.3.2.** Os equipamentos objeto da contratação — rolo faca, distribuidor de adubo sólido de arrasto e roçadeira agrícola para trator — serão utilizados de forma contínua nas atividades de mecanização agrícola desenvolvidas pelo Município em apoio aos produtores rurais. Dessa forma, eventuais falhas mecânicas, defeitos de fabricação ou necessidades de manutenção corretiva e preventiva exigem atendimento célere e eficiente, sob pena de comprometer o cronograma de atendimento às propriedades rurais e causar prejuízos às atividades agrícolas locais.

**12.3.3.** A limitação geográfica de até 250 km busca assegurar que a assistência técnica possua condições logísticas adequadas para atender prontamente às demandas do Município, reduzindo o tempo de deslocamento, o período de indisponibilidade dos equipamentos e os custos indiretos relacionados ao transporte para reparos. Tal medida também favorece a rápida obtenção e substituição de peças específicas, contribuindo para a preservação da vida útil dos equipamentos e para a continuidade das operações.

**12.3.4.** Importante destacar que a exigência não restringe a participação de fabricantes ou fornecedores sediados em outras localidades, uma vez que é admitida a comprovação de assistência técnica própria ou por meio de parceria formal com oficina ou empresa autorizada, ampliando a competitividade do certame e preservando o princípio da isonomia. Trata-se, portanto, de requisito de execução contratual relacionado à garantia da eficiência administrativa e ao atendimento do interesse público, observando os princípios da razoabilidade, proporcionalidade e da busca pela proposta mais vantajosa previstos na Lei nº 14.133/2021.

**12.3.5.** Ademais, o raio de 250 km abrangendo as regiões do sudoeste e oeste do Paraná e Oeste de Santa Catarina, mostra-se compatível com a realidade regional e com a disponibilidade de empresas especializadas, não configurando restrição indevida à competitividade, mas sim medida necessária para assegurar suporte técnico adequado durante o período de garantia e ao longo da vida útil dos equipamentos.

**12.3.6.** Dessa forma, a exigência encontra respaldo técnico e operacional, sendo indispensável para garantir a efetividade da contratação, a adequada manutenção dos equipamentos públicos e a continuidade dos serviços prestados aos produtores rurais do Município de Planalto-PR.

## **13. PAGAMENTO E DOTAÇÃO ORÇAMENTÁRIA:**

**13.1.** O pagamento será efetuado após a liberação de recursos, entrega, emissão e o recebimento da respectiva nota fiscal;

**13.2.** O pagamento ficara condicionado ao repasse dos recursos financeiros oriundos da Proposta nº 007367/2024, Convênio Transferegov;

**13.3.** A licitante contratada deverá seguir a regulamentação imposta pelo Decreto municipal Nº 5548/2023 o qual trata sobre a retenção de Imposto de Renda (IR), para emissão dos documentos fiscais;

**13.4.** Para cobertura das despesas decorrentes desta contratação serão oriundos da Proposta nº 007367/2024, Convênio Transferegov, Proveniente da seguinte DOTAÇÃO



# MUNICÍPIO DE PLANALTO

CNPJ: 76.460.526/0001-16

Fone: (46) 3555-8100 - Fax: (46) 3555-8101

E-mail: [planalto@planalto.pr.gov.br](mailto:planalto@planalto.pr.gov.br)

Praça São Francisco de Assis, 1583  
85750-000 PLANALTO - PARANÁ

## ORÇAMENTÁRIA:

DOTAÇÕES		
Conta da despesa	Funcional programática	Destinação de recurso
03332	11.133.20.606.2001.2057	4.4.90.52.00.00.01872

### 14. GERÊNCIA E FISCALIZAÇÃO DO CONTRATO:

14.1. O contrato ou instrumento equivalente oriundo desta contratação terão como responsáveis, nos termos do Decreto 11.246/2022 e da Lei nº14.133/21, e Decreto Municipal 5584/2024:

a) GESTORA DO CONTRATO: Carla Sabrina Rech Malinski.

b) FISCAL DO CONTRATO: Monica Andreia Bach.

14.2. Caberá aos gestores e fiscais designados pela autoridade competente do Município promover todas as ações necessárias ao fiel cumprimento dos ajustes decorrentes do contrato ou da Ata.

Planalto-PR, 06 maio de 2026.

Monica Andreia Bach  
Secretária Municipal de Agricultura

Luiz Carlos Boni  
Prefeito Municipal de Planalto



# MUNICÍPIO DE PLANALTO

CNPJ: 76.460.526/0001-16

Fone: (46) 3555-8100 - Fax: (46) 3555-8101

E-mail: [planalto@planalto.pr.gov.br](mailto:planalto@planalto.pr.gov.br)

Praça São Francisco de Assis, 1583  
85750-000 PLANALTO - PARANÁ

**EDITAL DE PREGÃO Nº 028/2026**

**PROCESSO ADMINISTRATIVO Nº 098/2026**

**MODALIDADE: PREGÃO ELETRÔNICO**

**TIPO: MENOR PREÇO POR ITEM**

**OBJETO:** Aquisição de equipamentos agrícolas, destinados a apoiar as atividades de mecanização agrícola no auxílio dos produtores rurais, através da Proposta nº 007367/2024, Convênio Transferegov, que entre si celebram a união, por intermédio do Ministério da Agricultura e Pecuária e o Município de Planalto-PR.

## ANEXO II

### MODELO DE PROPOSTA COMERCIAL (uso obrigatório por todas as licitantes) (papel timbrado da licitante)

A empresa ....., estabelecida na (endereço completo, telefone, fax e endereço eletrônico, se houver), inscrita no CNPJ sob nº ....., neste ato representada por ....., cargo, RG....., CPF....., (endereço), vem por meio desta, apresentar Proposta de Preços ao Edital de Pregão Eletrônico nº 028/2026 em epigrafe que tem por objeto a Aquisição de equipamentos agrícolas, destinados a apoiar as atividades de mecanização agrícola no auxílio dos produtores rurais, através da Proposta nº 007367/2024, Convênio Transferegov, que entre si celebram a união, por intermédio do Ministério da Agricultura e Pecuária e o Município de Planalto-PR. Conforme segue:

Item	Especificação	Marca e Modelo	Unidade	Quantidade	Valor Unitário R\$
1	XX	XX	XX	XX	R\$

**Informar Valor total R\$.**

A validade desta proposta é de **60 (sessenta) dias corridos**, contados da data da abertura da sessão pública de **PREGÃO ELETRÔNICO**.

**A apresentação da proposta implicará na plena aceitação das condições estabelecidas neste edital e seus anexos.**

..... de 2026.  
Local e Data

Assinatura do Responsável pela Empresa  
(Nome Legível/Cargo)



# MUNICÍPIO DE PLANALTO

CNPJ: 76.460.526/0001-16

Fone: (46) 3555-8100 - Fax: (46) 3555-8101

E-mail: [planalto@planalto.pr.gov.br](mailto:planalto@planalto.pr.gov.br)

Praça São Francisco de Assis, 1583  
85750-000 PLANALTO - PARANÁ

**EDITAL DE PREGÃO Nº 028/2026**

**PROCESSO ADMINISTRATIVO Nº 098/2026**

**MODALIDADE: PREGÃO ELETRÔNICO**

**TIPO: MENOR PREÇO POR ITEM**

**OBJETO:** Aquisição de equipamentos agrícolas, destinados a apoiar as atividades de mecanização agrícola no auxílio dos produtores rurais, através da Proposta nº 007367/2024, Convênio Transferegov, que entre si celebram a união, por intermédio do Ministério da Agricultura e Pecuária e o Município de Planalto-PR.

## ANEXO III

### MODELO DE DECLARAÇÃO UNIFICADA (papel timbrado da licitante)

#### **Ao pregoeiro e equipe de apoio**

Prefeitura Municipal de Planalto, Estado do Paraná

**PREGÃO ELETRÔNICO Nº 028/2026**

Pelo presente instrumento, a empresa ....., CNPJ nº ....., com sede na ....., através de seu representante legal infra-assinado, que:

( ) Declara, sob as penas do artigo 299 do Código Penal, que se **enquadra na situação de microempresa, empresa de pequeno porte ou cooperativa, nos termos da Lei Complementar nº 123/06, alterada pela Lei Complementar nº 147/14**, bem assim que inexistem fatos supervenientes que conduzam ao seu desenquadramento desta situação.

\*Marcar este item caso se enquadre na situação de microempresa, empresa de pequeno porte ou cooperativa.

1) Declaramos, para os fins do disposto no inciso XXXIII do art. 7º da Constituição Federal, não empregamos menores de dezoito anos em trabalho noturno, perigoso ou insalubre e nem menores de dezesseis anos, em qualquer trabalho, salvo na condição de aprendiz, a partir dos quatorze anos de idade, em cumprimento ao que determina o inciso VI do Art. 68º da Lei nº 14.133/21.

2) Declaramos, para os fins que até a presente data inexistem fatos supervenientes impeditivos para habilitação no presente processo licitatório, estando ciente da obrigatoriedade de declarar ocorrências posteriores.

3) Declaramos, para os fins que a empresa não foi declarada inidônea por nenhum órgão público de qualquer esfera de governo, estando apta a contratar com o poder público.

4) Declaramos, para os devidos fins que não possuímos em nosso quadro societário e de empregados, servidor ou dirigente de órgão ou entidade contratante ou responsável pela licitação, nos termos do § 1º, do Art. 9º da Lei nº 14.133/21.



# MUNICÍPIO DE PLANALTO

CNPJ: 76.460.526/0001-16

Fone: (46) 3555-8100 - Fax: (46) 3555-8101

E-mail: [planalto@planalto.pr.gov.br](mailto:planalto@planalto.pr.gov.br)

Praça São Francisco de Assis, 1583  
85750-000 PLANALTO - PARANÁ

5) Comprometo-me a manter durante a execução do contrato, em compatibilidade com as obrigações assumidas, todas as condições de habilitação e qualificação exigidas na licitação.

6) Declaramos, para os devidos fins de direito, na qualidade de Proponente dos procedimentos licitatórios, instaurados por este Município, que o(a) responsável legal da empresa é o(a) Sr.(a)....., Portador(a) do RG sob nº ..... e CPF nº ....., cuja função/cargo é.....(sócio administrador/procurador/diretor/etc), **responsável pela assinatura da Ata de Registro de Preços/contrato.**

7) Declaramos, para os devidos fins que em caso de qualquer comunicação futura referente e este processo licitatório, bem como em caso de eventual contratação, **concordo que a Ata de Registro de Preços/Contrato** seja encaminhado para o seguinte endereço:

E-mail:

Telefone: ( ) ( )

8) Caso altere o citado e-mail ou telefone comprometo-me em protocolizar pedido de alteração junto ao Sistema de Protocolo deste Município, sob pena de ser considerado como intimado nos dados anteriormente fornecidos.

9) Nomeamos e constituímos o senhor(a)....., portador(a) do CPF/MF sob n.º....., para ser o(a) responsável para acompanhar a execução da **Ata de Registro de Preços/contrato**, referente ao Pregão Eletrônico n.º 028/2026 e todos os atos necessários ao cumprimento das obrigações contidas no instrumento convocatório, seus Anexos e na Ata de Registro de Preços/Contrato.

..... de 2026.

Local e Data

Assinatura do Responsável pela Empresa  
(Nome Legível/Cargo)



# MUNICÍPIO DE PLANALTO

CNPJ: 76.460.526/0001-16

Fone: (46) 3555-8100 - Fax: (46) 3555-8101

E-mail: [planalto@planalto.pr.gov.br](mailto:planalto@planalto.pr.gov.br)

Praça São Francisco de Assis, 1583  
85750-000 PLANALTO - PARANÁ

**EDITAL DE PREGÃO Nº 028/2026**  
**PROCESSO ADMINISTRATIVO Nº 098/2026**  
**MODALIDADE: PREGÃO ELETRÔNICO**  
**TIPO: MENOR PREÇO POR ITEM**

**OBJETO:** Aquisição de equipamentos agrícolas, destinados a apoiar as atividades de mecanização agrícola no auxílio dos produtores rurais, através da Proposta nº 007367/2024, Convênio Transferegov, que entre si celebram a união, por intermédio do Ministério da Agricultura e Pecuária e o Município de Planalto-PR.

## ANEXO IV

### MODELO DE DECLARAÇÃO DE GARANTIA/FORNECIMENTO

A empresa....., com sede na  
....., nº ....., C.N.P.J. nº  
....., por intermédio de seu representante legal o(a)  
Sr(a) ....., portador (a) da Carteira de Identidade nº ..... e  
do CPF nº ....., DECLARA, sob as penas da Lei, que se obriga a oferecer garantia  
de funcionamento do equipamento, objeto deste edital, conforme constante no Anexo I do  
presente Edital, **pelo prazo de \_\_\_\_\_ meses**, contados da solicitação do equipamento, sendo  
que durante o período de garantia sempre através de representantes autorizados, devendo  
realizar substituições e reparos de toda e qualquer peça que apresente anomalia, vício ou  
defeito de fabricação, bem como, falhas ou imperfeições constatadas em suas características  
de operação, sem qualquer ônus para a administração.

..... de 2026.  
Local e Data

Assinatura do Responsável pela Empresa  
(Nome Legível/Cargo)



# MUNICÍPIO DE PLANALTO

CNPJ: 76.460.526/0001-16

Fone: (46) 3555-8100 - Fax: (46) 3555-8101

E-mail: [planalto@planalto.pr.gov.br](mailto:planalto@planalto.pr.gov.br)

Praça São Francisco de Assis, 1583  
85750-000 PLANALTO - PARANÁ

**EDITAL DE PREGÃO Nº 028/2026**

**PROCESSO ADMINISTRATIVO Nº 098/2026**

**MODALIDADE: PREGÃO ELETRÔNICO**

**TIPO: MENOR PREÇO POR ITEM**

**OBJETO:** Aquisição de equipamentos agrícolas, destinados a apoiar as atividades de mecanização agrícola no auxílio dos produtores rurais, através da Proposta nº 007367/2024, Convênio Transferegov, que entre si celebram a união, por intermédio do Ministério da Agricultura e Pecuária e o Município de Planalto-PR.

## ANEXO V

### DECLARAÇÃO DE RESPONSABILIDADE DA ASSISTÊNCIA TÉCNICA

RAZÃO SOCIAL: \_\_\_\_\_

CNPJ Nº \_\_\_\_\_

ENDEREÇO \_\_\_\_\_ FONE: \_\_\_\_\_

MUNICÍPIO: \_\_\_\_\_ EST. \_\_\_\_\_

Declaramos conforme solicitado no edital em epígrafe que a empresa responsável pela assistência técnica do objeto abaixo, caso venhamos a vencer a referida licitação é:

Nome:

CNPJº

Endereço:

Cidade:

Telefone:

Estado:

ITEM	QUANT.	UNID.	OBJETO	MARCA/ MODELO

Distancia rodoviária da sede do Município de Planalto: \_\_\_\_\_ km.

Por ser a expressão da verdade, firmamos a presente

Local e data \_\_\_\_\_ / \_\_\_\_\_ / \_\_\_\_\_

\_\_\_\_\_  
NOME:

RG/CPF

CARGO



# MUNICÍPIO DE PLANALTO

CNPJ: 76.460.526/0001-16

Fone: (46) 3555-8100 - Fax: (46) 3555-8101

E-mail: [planalto@planalto.pr.gov.br](mailto:planalto@planalto.pr.gov.br)

Praça São Francisco de Assis, 1583  
85750-000 PLANALTO - PARANA

**EDITAL DE PREGÃO Nº 028/2026**

**PROCESSO ADMINISTRATIVO Nº 098/2026**

**MODALIDADE: PREGÃO ELETRÔNICO**

**TIPO: MENOR PREÇO POR ITEM**

**OBJETO:** Aquisição de equipamentos agrícolas, destinados a apoiar as atividades de mecanização agrícola no auxílio dos produtores rurais, através da Proposta nº 007367/2024, Convênio Transferegov, que entre si celebram a união, por intermédio do Ministério da Agricultura e Pecuária e o Município de Planalto-PR.

## ANEXO VI

### MINUTA DO TERMO DE CONTRATO

Pelo presente instrumento particular que firma de um lado, o MUNICÍPIO DE PLANALTO, com sede à Praça São Francisco de Assis, 1583, Centro, estado do Paraná, inscrito no CNPJ/MF sob o nº 76.460.526/0001-16, neste ato representado pelo Prefeito Municipal, senhor LUIZ CARLOS BONI, inscrito no CPF sob o nº 747.491.029-20 e abaixo assinado, doravante designado CONTRATANTE e de outro ....., inscrita no CNPJ sob o nº ....., com sede na cidade de ....., neste ato representado pelo(a) Sr.(a) ....., portador do CPF nº ....., doravante designada CONTRATADA, estando as partes sujeitas as normas da Lei 14.133/21 e suas alterações subsequentes, ajustam o presente contrato em decorrência da licitação realizada através do **Pregão Eletrônico nº 028/2026**, mediante as seguintes cláusulas e condições.

#### CLÁUSULA PRIMEIRA – DO OBJETO

PARÁGRAFO PRIMEIRO – O objeto do presente termo é a Aquisição de equipamentos agrícolas, destinados a apoiar as atividades de mecanização agrícola no auxílio dos produtores rurais, através da Proposta nº 007367/2024, Convênio Transferegov, que entre si celebram a união, por intermédio do Ministério da Agricultura e Pecuária e o Município de Planalto-PR.

Item nº	Descrição do Item	Unidade	Quantidade	Valor Unitário	Valor Total

PARÁGRAFO SEGUNDO - A execução deverá ser em estrita obediência ao presente Contrato, assim como ao Edital nº 028/2026 – pregão eletrônico, observadas as especificações disponibilizadas no Anexo I do referido instrumento.

#### CLÁUSULA SEGUNDA – DA FUNDAMENTAÇÃO LEGAL

PARÁGRAFO ÚNICO - O presente contrato está sendo firmado com fundamento na Lei nº 14.133/21, e de acordo com as conclusões do Pregão Eletrônico nº 028/2026, aplicando-se, ainda, os princípios inerentes aos contratos administrativos.



# MUNICÍPIO DE PLANALTO

CNPJ: 76.460.526/0001-16

Fone: (46) 3555-8100 - Fax: (46) 3555-8101

E-mail: [planalto@planalto.pr.gov.br](mailto:planalto@planalto.pr.gov.br)

Praça São Francisco de Assis, 1583  
85750-000 PLANALTO - PARANÁ

## CLÁUSULA TERCEIRA – DO PREÇO E DO REAJUSTE

PARÁGRAFO PRIMEIRO - O preço ajustado ao qual o CONTRATANTE se obriga a adimplir e o CONTRATADO concorda em receber é de R\$......(.....).

PARÁGRAFO SEGUNDO - O pagamento de quaisquer taxas ou emolumentos concernentes ao objeto do presente contrato será de responsabilidade exclusiva da CONTRATADA, bem como demais encargos inerentes e necessários para a completa execução das suas obrigações assumidas pelo presente contrato.

PARÁGRAFO TERCEIRO - O reequilíbrio econômico-financeiro do contrato, para mais ou para menos, se justifica nas seguintes ocorrências:

- 1) Para mais, na hipótese de sobreviver fatos supervenientes imprevisíveis, ou previsíveis, porém, de consequências incalculáveis, retardadores ou impeditivos da execução do que foi contratado, ou ainda, em caso de força maior, caso fortuito ou fato do príncipe, configurado alea econômica (probabilidade de perda concomitante a probabilidade de lucro) extraordinária e extracontratual.
- 2) Para menos, na hipótese de o valor contratado ficar superior ao valor de mercado.

PARÁGRAFO QUARTO - Para a caracterização do pedido de reequilíbrio, a CONTRATADA deverá apresentar no setor de Contratos, a documentação que comprove o pedido de reequilíbrio.

PARÁGRAFO QUINTO - A iniciativa e o encargo da demonstração do desequilíbrio econômico-financeiro serão do CONTRATADO, cabendo o MUNICIPIO a análise e deliberação a respeito do pedido.

PARÁGRAFO SEXTO - A licitante fica ciente de que os lances ofertados durante a sessão são de sua exclusiva responsabilidade, não cabendo reequilíbrio de preços em consequência de altos descontos com o intuito único de ganhar a licitação e posteriormente buscar via revisão do preço aumentar ou regularizar sua margem operacional, sob pena de rescisão do contrato e de aplicação das penalidades administrativas previstas em lei e no edital.

PARÁGRAFO SÉTIMO - Se a CONTRATADA não comprovar o desequilíbrio econômico-financeiro e a existência de fato superveniente, o pedido será INDEFERIDO pelo Município e a Contratada continuará obrigado a cumprir com os compromissos pelo valor arrematado, sob pena de rescisão do contrato e aplicação das penalidades administrativas previstas em lei e no edital.

PARÁGRAFO OITAVO - Para deferimento do reequilíbrio, se ocorrida alguma das situações descritas nos itens acima a CONTRATADA deverá apresentar, a cada mês, Planilha de custos atualizada, novamente acompanhada de todas as notas fiscais e demais documentos que a justifiquem, sendo que o realinhamento se dará mediante a comprovação do preço pago ao(s)



# MUNICÍPIO DE PLANALTO

CNPJ: 76.460.526/0001-16

Fone: (46) 3555-8100 - Fax: (46) 3555-8101

E-mail: [planalto@planalto.pr.gov.br](mailto:planalto@planalto.pr.gov.br)

Praça São Francisco de Assis, 1583  
85750-000 PLANALTO - PARANÁ

fornecedores(es).

PARÁGRAFO NONO - O Município se reserva no direito de realizar cotação paralela, para averiguar os valores informados nas planilhas supracitadas. E apresentando-se como uma situação confortável, através da troca de fornecedores por parte da empresa, será considerado justificado o pedido, mantendo-se os valores originais.

PARÁGRAFO DÉCIMO - A Administração deverá, quando autorizado o reequilíbrio dos preços, lavrar Termo Aditivo com os preços revisados e emitir Nota de empenho complementar para as novas despesas, sendo que a atualização não retroagira a ordens de fornecimento já emitidas.

PARÁGRAFO DÉCIMO PRIMEIRO - O novo preço só terá validade após parecer jurídico e não terá efeito retroativo.

PARÁGRAFO DÉCIMO SEGUNDO - Da mesma forma, para a realização de reequilíbrio econômico do contrato para menos, a Administração deverá comprovar a queda dos preços através de juntada de planilha de composição de custos e/ou cotações de preços de mercado.

PARÁGRAFO DÉCIMO TERCEIRO - O reajuste de preço será admitido caso a vigência do contrato ultrapasse o período de 12 (doze) meses, contados a partir da data limite para apresentação da proposta ou do orçamento a que essa se referir.

PARÁGRAFO DÉCIMO QUARTO - O reajuste obedecerá a variação do índice INPC ou aquele que venha a lhe substituir, bem como, a administração possui discricionariedade para aplicação de outro índice menor que reflita as condições de mercado.

## CLÁUSULA QUARTA – DO PAGAMENTO

PARÁGRAFO PRIMEIRO – Os pagamentos serão efetuados após a liberação do recurso com a apresentação da Nota Fiscal, acompanhada das CND's FGTS, TRABALHISTA e FEDERAL e após o recebimento definitivo do objeto, através de transferência eletrônico para a conta bancária da Contratada indicada pela mesma.

PARÁGRAFO SEGUNDO - O respectivo pagamento somente será efetuado após efetivo cumprimento das obrigações assumidas decorrentes da contratação, em especial ao Art. 92º, inciso XVI da Lei Federal nº 14.133/21.

PARÁGRAFO TERCEIRO - As faturas deverão ser apresentadas pela CONTRATADA ao CONTRATANTE, em 01(uma) via, devidamente regularizada nos seus aspectos formais e legais.

PARÁGRAFO QUARTO – Nenhum pagamento pelo CONTRATANTE isentará a CONTRATADA das responsabilidades assumidas na forma deste contrato, independentemente de sua natureza, nem implicará na aprovação definitiva do recebimento da mercadoria.



# MUNICÍPIO DE PLANALTO

CNPJ: 76.460.526/0001-16

Fone: (46) 3555-8100 - Fax: (46) 3555-8101

E-mail: [planalto@planalto.pr.gov.br](mailto:planalto@planalto.pr.gov.br)

Praça São Francisco de Assis, 1583  
85750-000 PLANALTO - PARANÁ

PARÁGRAFO QUINTO – Caso seja apurada alguma irregularidade na fatura apresentada ao CONTRATANTE, o pagamento será susinado até que as providências pertinentes tenham sido tomadas por parte da CONTRATADA, para o saneamento da irregularidade.

PARÁGRAFO SEXTO – As faturas deverão ser entregues e protocoladas na sede do CONTRATANTE, no endereço descrito no preâmbulo deste contrato, durante o horário de expediente.

PARÁGRAFO SÉTIMO – Caso na data prevista para pagamento não haja expediente no MUNICÍPIO, o pagamento será efetuado no primeiro dia útil subsequente a esta.

PARÁGRAFO OITAVO – A Administração Municipal não está obrigada a contratar todo quantitativo de serviços/materiais constantes neste contrato.

PARÁGRAFO NONO – O pagamento ficará condicionado ao repasse dos recursos financeiros oriundos da Proposta nº 007367/2024, Convênio Transferegov, Proveniente da seguinte DOTAÇÃO ORÇAMENTÁRIA:

DOTAÇÕES		
Conta da despesa	Funcional programática	Destinação de recurso
03332	11.133.20.606.2001.2057	4.4.90.52.00.00.01872

PARÁGRAFO DÉCIMO - A CONTRATADA deverá apresentar juntamente com a Nota Fiscal/Fatura, as certidões comprovando a sua situação regular perante à Seguridade Social e ao Fundo de Garantia por Tempo de Serviço – FGTS. A CONTRATADA deverá ainda, manter durante toda a vigência do contrato as condições de habilitação especificadas no edital (Fazendas: Federal, Estadual e Municipal e Justiça do Trabalho).

PARÁGRAFO DÉCIMO PRIMEIRO - Durante a vigência do contrato, os valores registrados não serão reajustados.

PARÁGRAFO DÉCIMO SEGUNDO - Somente poderá ocorrer a recomposição de valores nos casos enquadrados no disposto no Art. 124, inciso II, da Lei nº 14.133/2021.

PARÁGRAFO DÉCIMO TERCEIRO - Não serão liberadas recomposições decorrentes de inflação, que não configurem álea econômica extraordinária, tampouco fato previsível.

PARÁGRAFO DÉCIMO QUARTO - Os pedidos de recomposição de valores deverão ser protocolados junto ao Setor de Licitação do Município de Planalto.

PARÁGRAFO DÉCIMO QUINTO - Somente serão analisados os pedidos de recomposição de valores que contenham todos os documentos comprobatórios para a referida recomposição, conforme disposto nos Art. 134 e 135, da Lei nº 14.133/2021.

PARÁGRAFO DÉCIMO SEXTO - Os valores recompostos somente serão repassados após a assinatura, devolução do Termo assinado (conforme o caso) e publicação do Termo de Aditamento.



# MUNICÍPIO DE PLANALTO

CNPJ: 76.460.526/0001-16

Fone: (46) 3555-8100 - Fax: (46) 3555-8101

E-mail: [planalto@planalto.pr.gov.br](mailto:planalto@planalto.pr.gov.br)

Praça São Francisco de Assis, 1583  
85750-000 PLANALTO - PARANÁ

## CLÁUSULA QUINTA – DA VIGÊNCIA, DO LOCAL, DO PRAZO DE ENTREGA E DA GARANTIA:

PARÁGRAFO PRIMEIRO - A empresa contratada deverá entregar os objetos no prazo máximo de 60 (sessenta) dias consecutivos, contados a partir do recebimento da solicitação da Secretaria responsável. A entrega deverá ser realizada na sede da Secretaria, localizada na Praça São Francisco de Assis, nº 1583, Centro, junto à Prefeitura, de segunda a sexta-feira, em horário comercial, das 7h30 às 11h30 e das 13h30 às 17h30;

PARÁGRAFO SEGUNDO - O requerimento formal mencionado no subitem anterior deverá conter as seguintes informações:

- a) Identificação da Secretaria municipal solicitante;
- b) Identificação dos objetos a serem adquiridos;
- c) Quantidade e medida (quando necessário) dos objetos;
- d) Local e prazo de entrega dos objetos;
- e) Assinatura do Secretário(a) municipal responsável;

PARÁGRAFO TERCEIRO - Os objetos serão recebidos, imediatamente depois de efetuada as entregas, pelo(a) responsável pelo acompanhamento e fiscalização do contrato, para efeito de posterior verificação de sua conformidade com as especificações constantes neste Estudo Técnico Preliminar;

PARÁGRAFO QUARTO - A CONTRATADA deverá fazer a entrega dos objetos licitado junto à Secretaria Municipal solicitante no Município de Planalto – PR, sem custos adicionais ao município;

PARÁGRAFO QUINTO - Não será aceito nenhum objeto que esteja em desacordo com o solicitado pelo departamento responsável neste contrato;

PARÁGRAFO SEXTO - Os objetos poderão ser rejeitados, no todo ou em parte, quando em desacordo com as especificações constantes neste Contrato, devendo ser substituídos no prazo de 20 (vinte) dias consecutivos, a contar da notificação da contratada, às suas custas, sem prejuízo da aplicação das penalidades;

PARÁGRAFO SÉTIMO - Os objetos deverão ser entregues por meio de transporte da(s) Contratada(s) e através de seus próprios funcionários ou por intermédio de empresa contratada pela(s) licitante(s) vencedora(s), ficando sob inteira responsabilidade desta(s) o ressarcimento de eventuais danos provenientes de acidente(s) porventura sofridos por seus colaboradores ou por interpostas pessoas;

PARÁGRAFO OITAVO – A Contratada fica obrigada a substituir, às suas expensas, no todo ou em parte, os objetos em que se verificarem vícios, defeitos ou incorreções, cabendo à fiscalização não atestar o recebimento do objeto até que sejam sanadas todas as eventuais pendências que possam vir a ser apontadas;



# MUNICÍPIO DE PLANALTO

CNPJ: 76.460.526/0001-16

Fone: (46) 3555-8100 - Fax: (46) 3555-8101

E-mail: [planalto@planalto.pr.gov.br](mailto:planalto@planalto.pr.gov.br)

Praça São Francisco de Assis, 1583  
85750-000 PLANALTO - PARANÁ

PARÁGRAFO NONO – Responsabilizar-se pelo transporte apropriado dos objetos, assumindo exclusivamente a responsabilidade por todas as despesas relativas à entrega do objeto até o devido atesto da Nota Fiscal, inclusive o frete;

PARÁGRAFO DÉCIMO – O objeto deve estar acompanhado do manual do usuário, com uma versão em português;

PARÁGRAFO DÉCIMO PRIMEIRO - Na entrega técnica, a Contratada apresentará a Contratante todas as informações sobre os recursos que seu objeto oferece e suas funcionalidades e instruções sobre a importância da manutenção preventiva;

PARÁGRAFO DÉCIMO SEGUNDO - A Contratada se responsabilizará por todas as despesas relativas ao pagamento de seus empregados, encargos trabalhistas, previdenciários, bem como imposto e taxas incidentes sobre o presente contrato, além das despesas diretas e indiretas decorrentes de transporte, materiais e equipamentos correrão pôr conta da Contratada, assim como as despesas referentes aos seguros e quaisquer danos causados a terceiros, correndo ainda por sua conta o pagamento de impostos de quaisquer naturezas do presente contrato;

PARÁGRAFO DÉCIMO TERCEIRO - A Contratada deverá fornecer garantia contra defeitos de fabricação e de montagem de 12 (doze) meses, sem limite de horas, contados a partir da entrega técnica do equipamento conforme Termo de Garantia do Fabricante.

PARÁGRAFO DÉCIMO QUARTO - Caso seja necessário o acionamento da garantia, a Contratada será integralmente responsável pela retirada, transporte e devolução do equipamento objeto deste contrato, sem qualquer ônus adicional à Contratante. A retirada deverá ocorrer no local onde o equipamento estiver instalado, mediante prévio agendamento, devendo a Contratada assegurar todos os cuidados necessários ao manuseio, preservação e segurança do bem até sua devolução em perfeitas condições de funcionamento.

PARÁGRAFO DÉCIMO QUINTO - A Contratada terá que ter uma assistência técnica própria ou, alternativamente, manter parceria formal com empresa ou oficina autorizada situada em um raio máximo de 250 km do Município contratante, apta a realizar manutenções corretivas e preventivas no equipamento objeto deste contrato. A assistência deverá possuir capacidade técnica para atender eventuais necessidades futuras, incluindo o fornecimento e substituição de peças específicas do maquinário, garantindo a continuidade e a eficiência do seu funcionamento. Quando solicitado, a Contratada deverá apresentar comprovação da existência e localização da assistência técnica ou empresa parceira, bem como da disponibilidade de peças compatíveis para reparos.

PARÁGRAFO DÉCIMO SEXTO - A licitante contratada deverá seguir a regulamentação imposta pelo Decreto municipal Nº5548/2023 o qual trata sobre a retenção de Imposto de Renda (IR), para emissão dos documentos fiscais.

PARÁGRAFO DÉCIMO SÉTIMO - O contrato terá vigência de no máximo 12 (doze) meses, a partir de sua assinatura.



# MUNICÍPIO DE PLANALTO

CNPJ: 76.460.526/0001-16

Fone: (46) 3555-8100 - Fax: (46) 3555-8101

E-mail: [planalto@planalto.pr.gov.br](mailto:planalto@planalto.pr.gov.br)

Praça São Francisco de Assis, 1583  
85750-000 PLANALTO - PARANÁ

## **CLÁUSULA SEXTA – DAS CONDIÇÕES DE ENTREGA:**

PARÁGRAFO PRIMEIRO - Os objetos contratados deverão conter todas normas e certificações vigentes obrigatórios, exigidos pela legislação federal em vigor;

PARÁGRAFO TERCEIRO - Os objetos contratados deverão conter todos os equipamentos de segurança obrigatórios exigidos pela legislação federal em vigor;

PARÁGRAFO QUARTO - A contratada deverá fornecer todos os manuais e catálogos dos objetos, editados em língua portuguesa, bem como o catálogo da rede autorizada para fornecer a manutenção;

PARÁGRAFO QUINTO - Responsabilizar-se pelo transporte apropriado dos objetos, assumindo exclusivamente a responsabilidade por todas as despesas relativas à entrega e a instalação do objeto até o devido atesto da Nota Fiscal, inclusive o frete;

PARÁGRAFO SEXTO - Os objetos ofertados deverão ser novos e de primeiro uso;

## **CLÁUSULA SÉTIMA - OBRIGAÇÕES DA CONTRATADA RELATIVAS A CRITÉRIOS DE SUSTENTABILIDADE:**

PARÁGRAFO PRIMEIRO - As boas práticas de otimização de recursos, redução de desperdícios e menor poluição se pautam em alguns pressupostos e exigências, que deverão ser observados pela Contratada, que deverá fazer uso racional do consumo de energia e água, adotando medidas para evitar o desperdício.

PARÁGRAFO SEGUNDO - Colaborar com as medidas de redução de consumo e uso racional da água, cujo(s) encarregado(s) deve(m) atuar como facilitador(es) das mudanças de comportamento.

PARÁGRAFO TERCEIRO - Dar preferência à aquisição e uso de equipamentos e complementos que promovam a redução do consumo de água e que apresentem eficiência energética e redução de consumo.

PARÁGRAFO QUARTO - Evitar ao máximo o uso de extensões elétricas.

PARÁGRAFO QUINTO - Repassar a seus empregados todas as orientações referentes à redução do consumo de energia e Água

PARÁGRAFO SEXTO – Fornecer aos empregados os equipamentos de segurança que se fizerem necessários, para a entrega dos objetos.

PARÁGRAFO SÉTIMO - Proporcionar treinamento periódico aos empregados sobre práticas de sustentabilidade, em especial sobre redução de consumo de energia elétrica, de consumo de água e destinação de resíduos sólidos, observadas as normas ambientais vigentes.

PARÁGRAFO OITAVO - Proibir quaisquer atos de preconceito de raça, cor, sexo, crenças religiosas, orientação sexual ou estado civil na seleção de colaboradores no quadro da empresa.



# MUNICÍPIO DE PLANALTO

CNPJ: 76.460.526/0001-16

Fone: (46) 3555-8100 - Fax: (46) 3555-8101

E-mail: [planalto@planalto.pr.gov.br](mailto:planalto@planalto.pr.gov.br)

Praça São Francisco de Assis, 1583  
85750-000 PLANALTO - PARANÁ

PARÁGRAFO NONO - Conduzir suas ações em conformidade com os requisitos legais e regulamentos aplicáveis, observando também a legislação ambiental para a prevenção de adversidades ao meio ambiente e à saúde dos trabalhadores e envolvidos na prestação dos serviços, como exige a Lei nº 9.985/00.

PARÁGRAFO DÉCIMO - Destinar de forma ambientalmente adequada todos os materiais e/ou insumos que forem utilizados pela empresa na prestação dos serviços, inclusive os potencialmente poluidores, tais como, pilhas, baterias, lâmpadas fluorescentes e frascos de aerossóis, pneumáticos inservíveis, produtos e componentes eletroeletrônicos que estejam em desuso e sujeitos à disposição final, considerados lixo tecnológico.

PARÁGRAFO DÉCIMO PRIMEIRO - É proibido incinerar qualquer resíduo gerado.

PARÁGRAFO DÉCIMO SEGUNDO - Não é permitida a emissão de ruídos de alta intensidade.

PARÁGRAFO DÉCIMO TERCEIRO - Priorizar a aquisição de bens que sejam constituídos por material renovável, reciclado, atóxico ou biodegradável.

PARÁGRAFO DÉCIMO QUARTO - Priorizar o aproveitamento da água da chuva, agregando ao sistema hidráulico elementos que possibilitem a captação, transporte, armazenamento e seu aproveitamento;

PARÁGRAFO DÉCIMO QUINTO - Colaborar para a não geração de resíduos e, secundariamente, a redução, a reutilização, a reciclagem, o tratamento dos resíduos sólidos e a disposição final ambientalmente adequada dos rejeitos.

PARÁGRAFO DÉCIMO SEXTO - A contratada deverá observar no que couber, durante a execução contratual, critérios e práticas de sustentabilidade, como:

PARÁGRAFO DÉCIMO SÉTIMO - Dar preferência a envio de documentos na forma digital, a fim de reduzir a impressão de documentos;

a) Em caso de necessidade de envio de documentos à contratante, usar preferencialmente a função "duplex" (frente e verso), bem como de papel confeccionado com madeira de origem legal.

b) Capacitar seus empregados, orientando que os resíduos não poderão ser dispostos em aterros de resíduos domiciliares, áreas de "bota fora", encostas, corpos d'água, lotes vagos e áreas protegidas por Lei, bem como em áreas não licenciadas.

PARÁGRAFO DÉCIMO OITAVO - Armazenar, transportar e destinar os resíduos em conformidade com as normas técnicas específicas.

## CLÁUSULA OITAVA – DOS DIREITOS E RESPONSABILIDADES DAS PARTES

PARÁGRAFO PRIMEIRO - Constitui direito do CONTRATANTE receber o objeto deste Contrato nas condições ajustadas e da CONTRATADA perceber o valor pactuado na forma e prazo estabelecidos.

PARÁGRAFO SEGUNDO - Constituem obrigações do CONTRATANTE:



# MUNICÍPIO DE PLANALTO

CNPJ: 76.460.526/0001-16

Fone: (46) 3555-8100 - Fax: (46) 3555-8101

E-mail: [planalto@planalto.pr.gov.br](mailto:planalto@planalto.pr.gov.br)

Praça São Francisco de Assis, 1583  
85750-000 PLANALTO - PARANÁ

- a) Receber o objeto no prazo e condições estabelecidas no Contrato;
- b) Comunicar à Contratada, por escrito, sobre imperfeições, falhas ou irregularidades verificadas no objeto fornecido, para que seja substituído, reparado ou corrigido;
- c) Acompanhar e fiscalizar o cumprimento das obrigações da Contratada, através de comissão/servidor especialmente designado;
- d) Efetuar o pagamento à Contratada no valor correspondente ao fornecimento do objeto, após o ATESTO da Nota Fiscal/Fatura pelo servidor da Secretaria municipal de Administração;
- e) Prestar as informações e os esclarecimentos que venham a ser solicitados pela empresa fornecedora atinentes ao objeto do edital;
- f) A Administração não responderá por quaisquer compromissos assumidos pela Contratada com terceiros, ainda que vinculados à execução do presente Termo de Contrato, bem como por qualquer dano causado a terceiros em decorrência de ato da Contratada, de seus empregados, prepostos ou subordinados.

## PARÁGRAFO TERCEIRO - Constituem obrigações da CONTRATADA:

- a) Cumprir todas as obrigações constantes no Contrato e sua proposta, assumindo como exclusivamente seus os riscos e as despesas decorrentes da boa e perfeita execução do objeto;
- b) Efetuar a entrega dos objetos em perfeitas condições, conforme especificações, prazo e local constantes no Edital e seus anexos, acompanhado da respectiva nota fiscal, na qual constarão as indicações referentes a: marca, fabricante, procedência e validade;
- c) Responsabilizar-se pelos vícios e danos decorrentes do objeto, de acordo com os artigos 12, 13 e 17 a 27, do Código de Defesa do Consumidor (Lei nº 8.078, de 1990);
- d) Substituir, reparar ou corrigir, às suas expensas, no prazo fixado neste Contrato, o objeto com avarias ou defeitos;
- e) Comunicar à Contratante, no prazo máximo de 24 (vinte e quatro) horas que antecede a data da entrega, os motivos que impossibilitem o cumprimento do prazo previsto, com a devida comprovação;
- f) Manter, durante toda a execução do contrato, em compatibilidade com as obrigações assumidas, todas as condições de habilitação e qualificação exigidas na licitação;
- g) Responder, integralmente, por perdas e danos que vier a causar ao Município ou a terceiros em razão de ação ou omissão, dolosa ou culposa, sua ou de seus prepostos, independentemente de outras cominações contratuais ou legais a que estiver sujeita;
- h) Todos os objetos poderão ser rejeitados, no todo ou em parte, quando em desacordo com as especificações constantes neste Contrato e na proposta;
- i) Se os objetos entregues não estiverem de acordo com as especificações solicitadas ou apresentar defeito sistemático de fabricação, devidamente comprovados pela frequência de manutenções corretivas realizadas pelo fabricante/concessionária, deverá ser substituído no prazo máximo de 20 (vinte) dias consecutivos;
- j) Apresentar documentos que comprovem a procedência dos objetos fornecidos, sempre que solicitado;
- k) Assumir os ônus e responsabilidades pelo recolhimento de todos os tributos federais, estaduais e municipais que incidam ou venham a incidir sobre o objeto deste Contrato;
- l) Cumprir, as suas expensas, todas as cláusulas contratuais que definam suas obrigações;
- m) Ter uma assistência técnica própria ou, alternativamente, manter parceria formal com empresa ou oficina autorizada situada em um raio máximo de 250 km do Município contratante, apta a realizar manutenções corretivas e preventivas no equipamento objeto deste contrato. A assistência deverá possuir capacidade técnica para atender eventuais necessidades futuras, incluindo o fornecimento e substituição de peças específicas do maquinário, garantindo a



# MUNICÍPIO DE PLANALTO

CNPJ: 76.460.526/0001-16

Fone: (46) 3555-8100 - Fax: (46) 3555-8101

E-mail: [planalto@planalto.pr.gov.br](mailto:planalto@planalto.pr.gov.br)

Praça São Francisco de Assis, 1583  
85750-000 PLANALTO - PARANÁ

continuidade e a eficiência do seu funcionamento. Quando solicitado, a Contratada deverá apresentar comprovação da existência e localização da assistência técnica ou empresa parceira, bem como da disponibilidade de peças compatíveis para reparos.

n) Responsabilizar-se pelo transporte apropriado dos objetos, assumindo exclusivamente a responsabilidade por todas as despesas relativas à entrega e a montagem dos objetos até o devido atesto da Nota Fiscal, inclusive o frete.

## CLÁUSULA NONA – DAS PENAS PELA INADIMPLÊNCIA

PARÁGRAFO PRIMEIRO - Comete infração administrativa, nos termos da Lei nº 14.133, de 2021, o contratado que:

- a) Der causa a inexecução parcial do contrato;
- b) Der causa a inexecução parcial do contrato que cause grave dano a Administração ou ao funcionamento dos serviços públicos ou ao interesse coletivo;
- c) Der causa a inexecução total do contrato;
- d) Ensejar o retardamento da execução ou da entrega do objeto da contratação sem motivo justificado;
- e) Apresentar documentação falsa ou prestar declaração falsa durante a execução do contrato;
- f) Praticar ato fraudulento na execução do contrato;
- g) Comportar-se de modo inidôneo ou cometer fraude de qualquer natureza;
- h) Praticar ato lesivo previsto no art. 5º da Lei nº 12.846, de 1º de agosto de 2013.

PARÁGRAFO SEGUNDO - Serão aplicadas a CONTRATADA que incorrer nas infrações acima descritas as seguintes sanções:

I - Advertência, quando a CONTRATADA der causa a inexecução parcial do contrato, sempre que não se justificar a imposição de penalidade mais grave (art. 156, § 2º, da Lei nº 14.133, de 2021);

II - Impedimento de licitar e contratar, quando praticadas as condutas descritas nas alíneas “b”, “c” e “d” do subitem acima deste Contrato, sempre que na o se justificar a imposição de penalidade mais grave (art. 156, § 4º, da Lei nº 14.133, de 2021);

III - Declaração de inidoneidade para licitar e contratar, quando praticadas as condutas descritas nas alíneas “e”, “f”, “g” e “h” do subitem acima deste contrato, bem como nas alíneas “b”, “c” e “d”, que justifiquem a imposição de penalidade mais grave (art. 156, § 5º, da Lei nº 14.133, de 2021).

IV - Multa:

1. Moratória de 0,5% (meio por cento) por dia de atraso injustificado sobre o valor da parcela inadimplida, até o limite de 15 (quinze) dias;

1.a. O atraso superior a 60 (sessenta) dias autoriza a Administração a promover a extinção do contrato por descumprimento ou cumprimento irregular de suas cláusulas, conforme dispõe o inciso I do art. 137 da Lei n. 14.133, de 2021.

3. Compensatória, para as infrações descritas nas alíneas “e” ate “h” do caput da Clausula Nona, de 20% (vinte por cento) a 30% (trinta por cento) do valor do contrato.

4. Compensatória, para a inexecução total do contrato prevista na alínea “c” do caput da Clausula Nona, de 20% (vinte por cento) a 30% (trinta por cento) do valor do contrato.



# MUNICÍPIO DE PLANALTO

CNPJ: 76.460.526/0001-16

Fone: (46) 3555-8100 - Fax: (46) 3555-8101

E-mail: [planalto@planalto.pr.gov.br](mailto:planalto@planalto.pr.gov.br)

Praça São Francisco de Assis, 1583  
85750-000 PLANALTO - PARANÁ

5. Compensatória, para infração descrita na alínea "b" do caput da Clausula Nona, a multa será de 15% (quinze por cento) a 20% (vinte por cento) do valor do contrato.

6. Compensatória, para a infração descrita na alínea "a" do caput da Clausula Nona, a multa será de 10% (dez por cento) a 15% (quinze por cento) do valor do contrato.

7. Compensatória, para infrações descritas na alínea "d" do caput da Clausula Nona, a multa será de 5% (cinco por cento) a 15% (quinze por cento) do valor do contrato.

PARÁGRAFO TERCEIRO - A aplicação das sanções previstas neste contrato não exclui, em hipótese alguma, a obrigação de reparação integral do dano causado ao CONTRATANTE (art. 156, § 9º, da Lei nº 14.133, de 2021).

PARÁGRAFO QUARTO - Todas as sanções previstas neste contrato poderão ser aplicadas cumulativamente com a multa (art. 156, § 7º, da Lei nº 14.133, de 2021), sendo que a somatória das multas previstas acima não poderá ultrapassar ao percentual de 30% (trinta por cento) sobre o valor total do contrato.

PARÁGRAFO QUINTO - Antes da aplicação da multa, será facultada a defesa da CONTRATADA no prazo de 15 (quinze) dias úteis, contado da data de sua intimação (art. 157, da Lei nº 14.133, de 2021).

PARÁGRAFO SEXTO - Se a multa aplicada e as indenizações cabíveis forem superiores ao valor do pagamento eventualmente devido pelo CONTRATANTE a CONTRATADA, além da perda desse valor, a diferença será descontada da garantia prestada, se houver, ou será cobrada judicialmente (art. 156, § 8º, da Lei nº 14.133, de 2021).

PARÁGRAFO SÉTIMO - Previamente ao encaminhamento a cobrança judicial, a diferença da multa não descontada das faturas devidas pelo CONTRATANTE a CONTRATADA poderá ser recolhida administrativamente no prazo máximo de 30 (trinta) dias, a contar da data do recebimento da comunicação enviada pela autoridade competente.

PARÁGRAFO OITAVO - Se os valores das faturas forem insuficientes ou inexistentes, fica a CONTRATADA obrigada a recolher a importância de multa aplicada no prazo de 30 (trinta) dias, contados da comunicação oficial.

PARÁGRAFO NONO - A aplicação das sanções realizar-se-á em processo administrativo que assegure o contraditório e a ampla defesa a CONTRATADA, observando-se o procedimento previsto no caput e para grafos do art. 158 da Lei nº 14.133, de 2021, para as penalidades de impedimento de licitar e contratar e de declaração de inidoneidade para licitar ou contratar.

PARÁGRAFO DÉCIMO - Na aplicação das sanções serão considerados (art. 156, § 1º, da Lei nº 14.133, de 2021):

a) A natureza e a gravidade da infração cometida;



# MUNICÍPIO DE PLANALTO

CNPJ: 76.460.526/0001-16

Fone: (46) 3555-8100 - Fax: (46) 3555-8101

E-mail: [planalto@planalto.pr.gov.br](mailto:planalto@planalto.pr.gov.br)

Praça São Francisco de Assis, 1583  
85750-000 PLANALTO - PARANÁ

- b) As peculiaridades do caso concreto;
- c) As circunstâncias agravantes ou atenuantes, como o caráter educativo da pena e a reincidência de transgressões por parte da CONTRATADA;
- d) Os danos que dela provierem para o CONTRATANTE;
- e) A implantação ou o aperfeiçoamento de programa de integridade, conforme normas e orientações dos órgãos de controle.

PARÁGRAFO DÉCIMO PRIMEIRO - Os atos previstos como infrações administrativas na Lei nº 14.133, de 2021, ou em outras leis de licitações e contratos da Administração Pública que também sejam tipificados como atos lesivos na Lei nº 12.846, de 2013, serão apurados e julgados conjuntamente, nos mesmos autos, observados o rito procedimental e autoridade competente definidos na referida Lei (art. 159 da Lei nº 14.133, de 2021).

PARÁGRAFO DÉCIMO SEGUNDO - A personalidade jurídica da CONTRATADA poderá ser desconsiderada sempre que utilizada com abuso do direito para facilitar, encobrir ou dissimular a prática dos atos ilícitos previstos neste contrato ou para provocar confusão patrimonial, e, nesse caso, todos os efeitos das sanções aplicadas a pessoa jurídica serão estendidos aos seus administradores e sócios com poderes de administração, a pessoa jurídica sucessora ou a empresa do mesmo ramo com relação de coligação ou controle, de fato ou de direito, com a CONTRATADA, observados, em todos os casos, o contraditório, a ampla defesa e a obrigatoriedade de análise jurídica prévia (art. 160, da Lei nº 14.133, de 2021).

PARÁGRAFO DÉCIMO TERCEIRO - O CONTRATANTE deverá, no prazo máximo de 15 (quinze) dias úteis, contado da data de aplicação da sanção, informar e manter atualizados os dados relativos as sanções por ele aplicadas, para fins de publicidade no Cadastro Nacional de Empresas Inidôneas e Suspensas (CEIS) e no Cadastro Nacional de Empresas Punidas (CNEP), conforme art. 161, da Lei nº 14.133, de 2021, assim como as sanções serão obrigatoriamente registradas no Sistema de Cadastramento Unificado de Fornecedores (SICAF) e no Tribunal de Contas do Estado do Paraná (TCE-PR).

PARÁGRAFO DÉCIMO QUARTO - As sanções de impedimento de licitar e contratar e declaração de inidoneidade para licitar ou contratar são passíveis de reabilitação na forma do art. 163 da Lei nº 14.133/21.

## CLÁUSULA DÉCIMA – DAS ALTERAÇÕES CONTRATUAIS

PARÁGRAFO ÚNICO - A CONTRATADA fica obrigada a aceitar, nas mesmas condições contratuais os acréscimos ou supressões contratuais que se fizerem necessárias em até 25% (vinte e cinco por cento) do valor inicial atualizado do Contrato, conforme Art. 125 da lei 14.133/21.

## CLÁUSULA DÉCIMA PRIMEIRA - DA EXTINÇÃO CONTRATUAL

PARÁGRAFO PRIMEIRO - O contrato será extinto quando cumpridas as obrigações de ambas



# MUNICÍPIO DE PLANALTO

CNPJ: 76.460.526/0001-16

Fone: (46) 3555-8100 - Fax: (46) 3555-8101

E-mail: [planalto@planalto.pr.gov.br](mailto:planalto@planalto.pr.gov.br)

Praça São Francisco de Assis, 1583  
85750-000 PLANALTO - PARANÁ

as partes, ainda que isso ocorra antes do prazo estipulado para tanto.

**PARÁGRAFO SEGUNDO** - Se as obrigações não forem cumpridas no prazo estipulado, a vigência ficará prorrogada até a conclusão do objeto, caso em que devesse o CONTRATANTE providenciar a readequação do cronograma fixado para o contrato.

**PARÁGRAFO TERCEIRO** - Quando a não conclusão do contrato referida no Parágrafo anterior decorrer de culpa da CONTRATADA:

- a) Ficará ela constituída em mora, sendo-lhe aplicáveis as respectivas sanções administrativas;
- b) Poderá o CONTRATANTE optar pela extinção do contrato e, nesse caso, adotará as medidas admitidas em Lei para a continuidade da execução contratual.

**PARÁGRAFO QUARTO** - O contrato poderá ser extinto antes de cumpridas as obrigações nele estipuladas, ou antes do prazo nele fixado, por algum dos motivos previstos no artigo 137 da Lei nº 14.133/21, bem como amigavelmente, assegurados o contraditório e a ampla defesa.

**PARÁGRAFO QUINTO** - Para a extinção contratual, aplicam-se também os artigos 138 e 139 da mesma Lei.

**PARÁGRAFO SEXTO** - Se houver alteração social ou modificação da finalidade ou da estrutura da empresa sem restringir sua capacidade de concluir o contrato, deverá ser realizado termo aditivo para formalizar a alteração.

**PARÁGRAFO SÉTIMO** - A extinção do contrato não configura óbice para o reconhecimento do desequilíbrio econômico-financeiro, hipótese em que será concedida indenização por meio de termo indenizatório (art. 131, caput, da Lei n.º 14.133, de 2021), sendo que o pedido de restabelecimento do equilíbrio econômico-financeiro deverá ser formulado durante a vigência do contrato e antes de eventual prorrogação nos termos do art. 107 da Lei n.º 14.133, de 2021

**PARÁGRAFO SÉTIMO** - O contrato poderá ser extinto caso se constate que a CONTRATADA mantém vínculo de natureza técnica, comercial, econômica, financeira, trabalhista ou civil com dirigente do órgão ou entidade CONTRATANTE ou com agente público que tenha desempenhado função na licitação ou atue na fiscalização ou na gestão do contrato, ou que deles seja cônjuge, companheiro ou parente em linha reta, colateral ou por afinidade, até o terceiro grau (art. 14, inciso IV, da Lei n.º 14.133, de 2021).

## **CLÁUSULA DÉCIMA SEGUNDA- DA LEGISLAÇÃO APLICÁVEL**

**PARÁGRAFO ÚNICO** - O presente instrumento contratual rege-se pelas disposições expressas na Lei nº 14.133/21, e suas alterações posteriores, na Lei nº 8.078, de 11.09.1990 – Código de Defesa do Consumidor, no Código Civil Brasileiro, no Código Comercial Brasileiro e em outros referentes ao objeto, ainda que não explicitadas.



# MUNICÍPIO DE PLANALTO

CNPJ: 76.460.526/0001-16

Fone: (46) 3555-8100 - Fax: (46) 3555-8101

E-mail: [planalto@planalto.pr.gov.br](mailto:planalto@planalto.pr.gov.br)

Praça São Francisco de Assis, 1583  
85750-000 PLANALTO - PARANÁ

## CLÁUSULA DÉCIMA TERCEIRA – DA PUBLICIDADE

PARÁGRAFO ÚNICO - Incumbira ao CONTRATANTE divulgar o presente instrumento no Portal Nacional de Contratações Públicas (PNCP), na forma prevista no art. 94 da Lei 14.133, de 2021, bem como no respectivo sítio oficial na Internet, em atenção ao art. 91, caput, da Lei n.º 14.133, de 2021, e ao art. 8º, §2º, da Lei n. 12.527, de 2011.

## CLÁUSULA DÉCIMA QUARTA – DA FRAUDE E ANTICORRUPÇÃO

PARÁGRAFO ÚNICO - As partes declaram conhecer as normas de prevenção à corrupção previstas na legislação brasileira, dentre elas, a Lei de Improbidade Administrativa (Lei Federal nº 8.429/1992), a Lei Federal nº 12.846/2013 e seus regulamentos, se comprometem que para a execução deste contrato nenhuma das partes poderá oferecer, dar ou se comprometer a dar, a quem quer que seja, aceitar ou se comprometer a aceitar, de quem quer que seja, tanto por conta própria quanto por intermédio de outrem, qualquer pagamento, doação, compensação, vantagens financeiras ou benefícios indevidos de qualquer espécie, de modo fraudulento que constituam prática ilegal ou de corrupção, bem como de manipular ou fraudar o equilíbrio econômico financeiro do presente contrato, seja de forma direta ou indireta quanto ao objeto deste contrato, devendo garantir, ainda que seus prepostos, administradores e colaboradores ajam da mesma forma

## CLÁUSULA DÉCIMA QUINTA – DA FISCALIZAÇÃO

PARÁGRAFO PRIMEIRO - O contrato ou instrumento equivalente oriundo desta contratação terão como responsáveis:

- a) GESTOR DO CONTRATO: Carla Sabrina Rech Malinski.
- b) FISCAL DO CONTRATO: Monica Andreia Bach.

PARÁGRAFO SEGUNDO - Compete ao Gestor do Contrato acima identificado exercer a administração do contrato, com atribuições voltadas para o controle das questões documentais da contratação, quais sejam, verificar se os recursos estão sendo empenhados conforme as respectivas dotações orçamentárias, acompanhar o prazo de vigência do contrato, verificar a necessidade e possibilidade da renovação/prorrogação, bem como estudar a viabilidade de realização de reequilíbrio econômico-financeiro e da celebração dos respectivos termos aditivos, etc.

PARÁGRAFO TERCEIRO - Compete ao Fiscal do Contrato acima identificado exercer a verificação concreta do objeto, devendo o servidor designado verificar a qualidade e procedência da prestação do objeto respectivo, encaminhar informações ao gestor do contrato, atestar documentos fiscais, exercer o relacionamento necessário com a contratada, dirimir as dúvidas que surgirem no curso da execução do contrato, etc.

PARÁGRAFO QUARTO - O fiscal do contrato anotará em registro próprio todas as ocorrências relacionadas com a execução do contrato, indicando dia, mês e ano, bem como o nome dos funcionários eventualmente envolvidos, determinando o que for necessário à regularização das



# MUNICÍPIO DE PLANALTO

CNPJ: 76.460.526/0001-16

Fone: (46) 3555-8100 - Fax: (46) 3555-8101

E-mail: [planalto@planalto.pr.gov.br](mailto:planalto@planalto.pr.gov.br)

Praça São Francisco de Assis, 1583  
85750-000 PLANALTO - PARANÁ

faltas ou defeitos observados e encaminhando os apontamentos à autoridade competente para as providências cabíveis.

PARÁGRAFO QUINTO - A fiscalização de que trata este item não exclui nem reduz a responsabilidade do fornecedor/prestador de serviços, inclusive perante terceiros, por qualquer irregularidade, ainda que resultante de imperfeições técnicas, vícios redibitórios, ou emprego de material inadequado ou de qualidade inferior.

## CLÁUSULA DÉCIMA SEXTA- DOS CASOS OMISSOS

PARÁGRAFO ÚNICO - Os casos omissos serão decididos pela contratante, segundo as disposições contidas na Lei nº14.133/2021, e demais normas federais aplicáveis e, subsidiariamente, segundo as disposições contidas na Lei nº 8.078/1990 – Código de Defesa do Consumidor – e normas e princípios gerais dos contratos.

## CLÁUSULA DÉCIMA SÉTIMA – DAS DISPOSIÇÕES GERAIS

PARÁGRAFO ÚNICO - Ao presente contrato se aplicam as seguintes disposições gerais:

- a) Em ocorrendo a rescisão do presente contrato, em razão do inadimplemento de obrigações da CONTRATADA, esta ficará impedida de participar de novos contratos com o CONTRATANTE, bem como sofrerá as penalidades previstas no Artigo nº 156 da Lei 14.133/2021.
- b) A CONTRATADA assume exclusiva e integral responsabilidade pelo cumprimento de todas as obrigações decorrentes da execução deste contrato, sejam de natureza trabalhista, previdenciária, comercial, civil, penal ou fiscal, inexistindo solidariedade do CONTRATANTE relativamente a esses encargos, inclusive os que eventualmente advirem de prejuízos causados a terceiros.
- c) O presente Contrato Administrativo será encaminhado através de correio eletrônico, para o endereço de e-mail disponibilizado pelo licitante na fase de habilitação, competindo ao Contratado a **impressão e assinatura do instrumento em 02 (duas) vias**, providenciando a entrega da via original no Departamento de Licitações da Prefeitura Municipal, **em até 05 (cinco) dias após o seu recebimento.**
- d) A via deste instrumento destinada ao Contratado, devidamente assinada pelo Contratante, será disponibilizada por correio eletrônico, na forma do item antecedente, ou para retirada no Paço Municipal a partir de 05 (cinco) dias após o protocolo da entrega das vias originais prevista no item anterior.
- e) Será permitida a assinatura eletrônica do contrato, mediante uso da certificação digital ICP Brasil, caso o representante legal da licitante a possua, no mesmo prazo indicado no item anterior.

## CLÁUSULA DÉCIMA OITAVA – DA SUCESSÃO E DO FORO

PARÁGRAFO ÚNICO - As partes firmam o presente instrumento em 02 (duas) vias (impressas por sistema eletrônico de dados) de igual teor e forma, na presença das 02(duas) testemunhas abaixo, obrigando-se por si e seus sucessores, ao fiel cumprimento do que ora ficou ajustado,



# MUNICÍPIO DE PLANALTO

CNPJ: 76.460.526/0001-16

Fone: (46) 3555-8100 - Fax: (46) 3555-8101

E-mail: [planalto@planalto.pr.gov.br](mailto:planalto@planalto.pr.gov.br)

Praça São Francisco de Assis, 1583  
85750-000 PLANALTO - PARANÁ

elegendo para Foro do mesmo a Comarca de Capanema, estado do Paraná, não obstante qualquer mudança de domicílio da CONTRATADA, que em razão disso é obrigada a manter um representante com plenos poderes para receber notificações, citação inicial e outras em direito permitidas neste referido foro.

Planalto - PR, ..... de ..... de 2026.

\_\_\_\_\_  
PREFEITO MUNICIPAL  
CONTRATANTE

\_\_\_\_\_  
CONTRATADA

TESTEMUNHAS:

.....

.....

---

**ESTADO DO PARANÁ**  
**PREFEITURA MUNICIPAL DE PLANALTO**

---

**LICITAÇÃO**  
**AVISO DE LICITAÇÃO PREGÃO ELETRÔNICO Nº 028/2026**

**MUNICÍPIO DE PLANALTO**  
**AVISO DE LICITAÇÃO**  
**“PREGÃO ELETRÔNICO” Nº 028/2026**

O MUNICÍPIO DE PLANALTO faz saber aos interessados que com base na Lei Federal nº 14.133 de 01 de abril de 2021, em sua sede sito a Praça São Francisco de Assis, nº 1583, fará realizar Licitação na Modalidade PREGÃO ELETRÔNICO sob nº 028/2026, conforme descrito abaixo:

**OBJETO:** Aquisição de equipamentos agrícolas, destinados a apoiar as atividades de mecanização agrícola no auxílio dos produtores rurais, através da Proposta nº 007367/2024, Convênio Transferegov, que entre si celebram a união, por intermédio do Ministério da Agricultura e Pecuária e o Município de Planalto-PR.

**VALOR:** R\$ 134.000,00(Cento e trinta e quatro mil reais).

**ABERTURA DAS PROPOSTAS E RECEBIMENTO DOS LANCES:** Dia 24 de junho de 2026, a partir das 09h00min.

**FORMALIZAÇÃO DE CONSULTAS:** O referido edital poderá ser obtido junto ao Setor de Licitações do Município de Planalto, através do Portal de Licitações do Município de Planalto, através de solicitação via e-mail: [licitacao@planalto.pr.gov.br](mailto:licitacao@planalto.pr.gov.br) ou através do site [www.compras.gov.br](http://www.compras.gov.br).

**SISTEMA ELETRÔNICO:** [www.compras.gov.br](http://www.compras.gov.br)

**LUIZ CARLOS BONI**  
Prefeito Municipal

**Publicado por:**  
Diego Vinicius Ruckhaber  
**Código Identificador:**EFF0110F

---

Matéria publicada no Diário Oficial dos Municípios do Paraná no dia 12/06/2026. Edição 3550

A verificação de autenticidade da matéria pode ser feita informando o código identificador no site:  
<https://www.diariomunicipal.com.br/amp/>

## FOZ DO IGUAÇU ESTÁ RECEBENDO UM DOS MOMENTOS MAIS ESTRATÉGICOS DO ANO

De 10 a 12 de junho, a cidade recebe mais uma edição do Festival Internacional de Turismo Cataratas (FIT Cataratas), evento que reúne profissionais, empresas, pesquisadores e destinos de todo o país e da América Latina.

O FIT Cataratas funciona como um grande ponto de encontro do setor turístico, onde negócios são fechados, tendências são discutidas e o posicionamento de destinos como Foz ganha visibilidade nacional e internacional.

Um evento que conecta mercado, conhecimento e experiência

Longo dos três dias, o FIT Cataratas combina diferentes frentes que ajudam a entender o turismo de forma mais ampla. Uma delas é o Fórum Internacional de Turismo do Iguassu, considerado o maior evento científico da área no Brasil. Nesta edição, o debate gira em torno da transformação digital e do impacto da

inteligência artificial nas profissões e nos destinos turísticos, reunindo pesquisadores, estudantes e profissionais do mercado.

A proposta é aproximar o que está sendo produzido na academia da realidade prática do setor, criando um ambiente onde teoria e mercado se encontram.

Cultura e identidade regional também entram em cena

O evento também abre espaço para a economia criativa da tríplice fronteira. Um edital vai selecionar artesãos do Brasil, Paraguai e Argentina para expor produtos que representem a identidade cultural da região.

A curadoria prioriza peças autorais, com qualidade técnica e vínculo com a cultura local, reforçando a valorização do território como parte da experiência turística.

Gastronomia como estratégia de turismo

Outro destaque da programação é a Cozinha Show



Abrasel, que leva chefs convidados para trabalhar com ingredientes produzidos no Paraná. A ação pretende mostrar como a gastronomia pode atuar como ferramenta de promoção turística, conectando produtores, restaurantes e o trade. Produtos com indicação geográfica, que carregam história e identidade, ganham protagonismo nas apresentações.

Evento movimentava negócios e amplia acesso

O FIT Cataratas também reforça seu papel como ambiente de negócios. A edição



de 2026 terá a Azul como companhia aérea oficial, com desconto de 20% em passagens para participantes, facilitando a vinda de profissionais de diferentes regiões do país. Esse tipo de articulação impacta diretamente a cidade. Mais visitantes, mais circulação econômica e mais visibilidade para Foz dentro do mercado turístico.

Papai Noel participa do FIT

O Sudoeste do Paraná terá a participação de três empreendedores turísticos da região; Estarão presen-

tes Palmas, Chopinzinho e Santa Izabel do Oeste. Santa Izabel do Oeste está apresentando o Papai Noel Sérgio que irá divulgar a mostrar a Casa do papai Noel Sérgio, inaugurada em novembro de 2025 e que já recebeu mais de três mil visitantes vindos de todo o País e de dez países do mundo. O Sudoeste do Paraná, a partir da organização e estratégia do IGR, se movimentando intensamente no turismo local e regional e está explorando uma nova alternativa econômica e de desenvolvimento.

## A COPA DO MUNDO DE 2026 SERÁ A MAIOR E MAIS DESAFIADORA DA HISTÓRIA

Quando a bola rolar para a Copa do Mundo de 2026, o planeta acompanhará não apenas o maior torneio de futebol já realizado, mas também uma competição cada por novidades dentro e fora das quatro linhas. Pela primeira vez, o Mundial será disputado por 48 seleções, reunindo países de todos os continentes em uma edição histórica sediada simultaneamente pelos Estados Unidos, México e Canadá.

O novo formato amplia a competição de 32 para 48 equipes, distribuídas em 12 grupos de quatro seleções. Os dois melhores de cada grupo e os oito melhores terceiros colocados avançam para uma inédita fase de mata-mata com 32 equipes. Com isso, a Copa passará de 64 para 104 partidas, tornando-se a mais longa e abrangente da história.

Mas as mudanças não pararam no formato. A FIFA precisou se preparar para um desafio cada vez mais pre-

sente no esporte mundial: as condições climáticas extremas. O verão norte-americano costuma registrar altas temperaturas, tempestades severas e até alertas de tornados em algumas regiões. Diante desse cenário, a entidade confirmou pausas obrigatórias para hidratação aos 22 minutos de cada tempo, independentemente da temperatura ou do estádio onde a partida estiver sendo disputada.

Além do calor intenso, os organizadores também estarão atentos aos fenômenos naturais. Tempestades elétricas, chuvas torrenciais e outros eventos climáticos poderão provocar atrasos e paralisações temporárias das partidas, algo que já ocorreu em competições recentes realizadas nos Estados Unidos. A prioridade será garantir a segurança de atletas, torcedores e profissionais envolvidos no evento.

Outro desafio será a logística. Pela primeira vez,

três países dividirão a organização da Copa do Mundo. Serão milhares de quilômetros entre algumas sedes, exigindo planejamento rigoroso das delegações, da imprensa e dos torcedores. Em compensação, o Mundial promete uma estrutura sem precedentes, com estádios modernos e uma grande celebração multicultural do futebol.

A Copa do Mundo de 2026 representa uma nova era para o futebol. Mais seleções, mais jogos, mais oportunidades e maiores desafios. Em um mundo cada vez mais impactado pelas mudanças climáticas, o torneio servirá também como um teste para a capacidade do esporte de se adaptar às novas realidades.

Se dentro de campo a disputa pelo título promete fortes emoções, fora dele a organização terá a missão de mostrar que o maior espetáculo do futebol mundial está preparado para enfrentar os desafios do futuro.

### MUNICÍPIO DE PLANALTO AVISO DE LICITAÇÃO "PREGÃO ELETRÔNICO" Nº 028/2026

O MUNICÍPIO DE PLANALTO faz saber aos interessados que com base na Lei Federal nº 14.133 de 01 de abril de 2021, em sua sede sito a Praça São Francisco de Assis, nº 1583, fará realizar Licitação na Modalidade PREGÃO ELETRÔNICO sob nº 028/2026, conforme descrito abaixo:

**OBJETO:** Aquisição de equipamentos agrícolas, destinados a apoiar as atividades de mecanização agrícola no auxílio dos produtores rurais, através da Proposta nº 007367/2024, Convênio Transferegov, que entre si celebram a união, por intermédio do Ministério da Agricultura e Pecuária e o Município de Planalto-PR.

**VALOR:** R\$ 134.000,00(Cento e trinta e quatro mil reais).

**ABERTURA DAS PROPOSTAS E RECEBIMENTO DOS LANCES:** Dia 24 de junho de 2026, a partir das 09h00min.

**FORMALIZAÇÃO DE CONSULTAS:** O referido edital poderá ser obtido junto ao Setor de Licitações do Município de Planalto, através do Portal de Licitações do Município de Planalto, através de solicitação via e-mail: licitacao@planalto.pr.gov.br ou através do site [www.compras.gov.br](http://www.compras.gov.br).

**SISTEMA ELETRÔNICO:** [www.compras.gov.br](http://www.compras.gov.br)

LUIZ CARLOS BONI  
Prefeito Municipal

### MUNICÍPIO DE PLANALTO AVISO DE LICITAÇÃO "PREGÃO ELETRÔNICO" Nº 029/2026

O MUNICÍPIO DE PLANALTO faz saber aos interessados que com base na Lei Federal nº 14.133 de 01 de abril de 2021, em sua sede sito a Praça São Francisco de Assis, nº 1583, fará realizar Licitação na Modalidade PREGÃO ELETRÔNICO sob nº 029/2026, conforme descrito abaixo:

**OBJETO:** REGISTRO DE PREÇOS para aquisição de toners e suprimentos para impressoras e calculadoras para uso de todas as Secretarias do município de Planalto-PR, no prazo de vigência de 36 (trinta e seis) meses.

**VALOR:** R\$ 950.890,00(Novecentos e cinquenta mil e oitocentos e noventa reais).

**ABERTURA DAS PROPOSTAS E RECEBIMENTO DOS LANCES:** Dia 25 de junho de 2026, a partir das 09h00min.

**FORMALIZAÇÃO DE CONSULTAS:** O referido edital poderá ser obtido junto ao Setor de Licitações do Município de Planalto, através do Portal de Licitações do Município de Planalto, através de solicitação via e-mail: licitacao@planalto.pr.gov.br ou através do site [www.compras.gov.br](http://www.compras.gov.br).

**SISTEMA ELETRÔNICO:** [www.compras.gov.br](http://www.compras.gov.br)

LUIZ CARLOS BONI  
Prefeito Municipal

municipal, compreendendo o Ginásio de Esportes, Arquibancada, Vestiários e Sanitários, incluindo a complementação do sistema de prevenção e combate a incêndio e pânico, no Município de Pinhal de São Bento - PR". DATA DA SESSÃO PÚBLICA: 29/06/2026, às 09:00 horas. LOCAL DA ABERTURA: Plataforma COMPRAS.GOV.BR, constante na página eletrônica [www.compras.gov.br](http://www.compras.gov.br). RECURSOS: Próprios e/ou oriundos de convênios. O edital encontra-se disponível no site [www.pinhaldesaobento.pr.gov.br](http://www.pinhaldesaobento.pr.gov.br). Informações complementares podem ser obtidas na Prefeitura Municipal de Pinhal de São Bento, de segunda a sexta-feira, durante o expediente regular, pelo telefone (46) 3560-1122 ou via e-mail em [licitacao@pinhaldesaobento.pr.gov.br](mailto:licitacao@pinhaldesaobento.pr.gov.br). Pinhal de São Bento/PR, em 11/06/2026.  
TAILINE MAIARA DA SILVA  
Agente de Contratação  
PAULO FALCADE DE OLIVEIRA  
Prefeito Municipal

76418/2026

## Piraquara

EXTRATO CONTRATO 338/2026 - Processo Administrativo nº 3731/2026 - Inexigibilidade de Licitação nº 17/2026

Contratante: Município de Piraquara. Contratado: ESTADO DO PARANÁ, por meio da CASA CIVIL, inscrito no CNPJ/MF sob nº 15.563.402/0001-71. Objeto: contratação do Departamento de Imprensa Oficial do Estado do Paraná - DIOE, através do Governo do Paraná - Casa Civil, para publicação dos atos oficiais do Município de Piraquara. Valor global: R\$ 225.000,00 (duzentos e vinte e cinco mil reais). Prazo de Vigência do Contrato: será de 5 (cinco) anos, tendo seu início a partir de 3 de julho de 2026. Data da Assinatura: 29 de maio de 2026

76335/2026

## Pitanga

##ATO AVISO DE ABERTURA DE LICITAÇÃO  
##TEX PREGÃO ELETRÔNICO Nº 38/2026

OBJETO: Contratação de empresa para realizar a execução do projeto de educação em saúde ambiental (Convênio Plataforma + Brasil nº 931122/2022, que entre si celebram a Fundação Nacional de Saúde - FUNASA e o(a) Município de Pitanga/PR visando Educação em Saúde voltada para o saneamento ambiental), conforme termo de referência da FUNASA e PROPOSTA Nº 015036/2022, em atendimento a Secretaria Municipal de Saúde. Os interessados poderão retirar o edital completo gratuitamente no endereço eletrônico [www.pitanga.pr.gov.br](http://www.pitanga.pr.gov.br), opção: Processos Licitatórios, bem como no site: <https://bnc.org.br> ou no endereço: Rua Vanderlei João Vieira Cleve nº 711 Bairro Santa Regina, Pitanga/PR, CEP: 85.201-606. Secretaria Municipal de Patrimônio, Compras e Logística - Departamento de Licitações e Contratos, em horário de expediente, telefone para contato (42) 3646-1122 - Ramal: 21 e 22. Fim de Recebimento de Propostas em: 26/06/2026, até as 08h00min. Início de Disputa de Preços em: 26/06/2026, às 09h01min (horário de Brasília) em sessão pública no endereço eletrônico: <https://bnc.org.br>, nos termos do Edital e seus anexos. Critério: Menor Preço Global. Portanto, as propostas serão recebidas e processadas exclusivamente por meio eletrônico. Preço Máximo: R\$ 229.777,23 (duzentos e vinte e nove mil, setecentos e setenta e sete reais e vinte e três centavos).

##DAT Pitanga/PR, 09 de junho de 2026.

##ASS Jean Marcel Grande Huber

##CAR Pregoeiro Municipal

76027/2026

## Planalto

MUNICÍPIO DE PLANALTO  
AVISO DE LICITAÇÃO  
"PREGÃO ELETRÔNICO" Nº 028/2026

O MUNICÍPIO DE PLANALTO faz saber aos interessados que com base na Lei Federal nº 14.133 de 01 de abril de 2021, em sua sede sito a Praça São Francisco de Assis, nº 1583, fará realizar Licitação na Modalidade PREGÃO ELETRÔNICO sob nº 028/2026, conforme descrito abaixo:

OBJETO: Aquisição de equipamentos agrícolas, destinados a apoiar as atividades de mecanização agrícola no auxílio dos produtores rurais, através da Proposta nº 007367/2024, Convênio Transfergov, que entre si celebram a união, por intermédio do Ministério da Agricultura e Pecuária e o Município de Planalto-PR.

VALOR: R\$ 134.000,00 (Cento e trinta e quatro mil reais).

ABERTURA DAS PROPOSTAS E RECEBIMENTO DOS LANCES: Dia 24 de junho de 2026, a partir das 09h00min.

FORMALIZAÇÃO DE CONSULTAS: O referido edital poderá ser obtido junto ao Setor de Licitações do Município de Planalto, através do Portal de Licitações do Município de Planalto, através de solicitação via e-mail: [licitacao@planalto.pr.gov.br](mailto:licitacao@planalto.pr.gov.br) ou através do site [www.compras.gov.br](http://www.compras.gov.br).

SISTEMA ELETRÔNICO: [www.compras.gov.br](http://www.compras.gov.br)

LUIZ CARLOS BONI  
Prefeito Municipal

76379/2026

## Pontal do Paraná

PREFEITURA MUNICIPAL DE PONTAL DO PARANÁ  
AVISO DE LICITAÇÃO

EDITAL DE CONCORRÊNCIA ELETRÔNICA Nº 008/2026.

O Município de Pontal do Paraná torna público que fará realizar, às 09:00 horas do dia 30 de junho do ano de 2026, na plataforma <https://comprasbr.com.br>, CONCORRÊNCIA, na forma Eletrônica, sob regime de empreitada por preço global, tipo menor preço da(s) seguinte(s) obra(s):

Local do objeto	Objeto	Quantidade e unidade de medida	Prazo de execução
Balcários Primavera e Ipanema	Pavimentação em CBUQ	26.927,83 m²	420 dias

A Pasta Técnica com o inteiro teor do Edital, seus respectivos modelos, adendos e anexos, poderá ser obtida no Portal Nacional de Contratações Públicas - PNCP, sítio eletrônico da Prefeitura de Pontal do Paraná e na plataforma <https://comprasbr.com.br>. Informações adicionais, dúvidas e pedidos de esclarecimento poderão ser apresentados ao Agente de Contratação, por meio da plataforma.

Pontal do Paraná, 11 de junho de 2026.

Aurea Munhoz  
Agente de Contratação  
Decreto nº 13.485/2026

76563/2026

PREFEITURA MUNICIPAL DE PONTAL DO PARANÁ  
AVISO DE LICITAÇÃO

PREGÃO ELETRÔNICO Nº. 42/2026

PROCESSO LICITATÓRIO nº 264/2026 - Objeto: "Contratação de empresa especializada no fornecimento de rastreamento veicular, abrangendo monitoramento via GPS e GSM (GPRS/SMS), implantação de sistema de acompanhamento, localização e imobilização automática e prestação de serviço de posicionamento por satélite (GPS) em tempo real e ininterrupto, com identificação do condutor através de cartão RFID, para atender as necessidades do Município de Pontal do Paraná. DATA DE ABERTURA: 29/06/2026, às 09:00 horas. A sessão será realizada na internet no endereço eletrônico <http://comprasbr.com.br>. Critério de Julgamento: MENOR PREÇO. O edital estará à disposição dos interessados no endereço eletrônico [www.pontaldoparana.pr.gov.br](http://www.pontaldoparana.pr.gov.br), link portal da transparência/licitações e portal <http://comprasbr.com.br>.

Pontal do Paraná, 11 de junho de 2026.

Gabriela Maria Vieira Martins  
Pregoeira Municipal  
Decreto 13.485/2026

76176/2026

PREFEITURA MUNICIPAL DE PONTAL DO PARANÁ  
AVISO DE LICITAÇÃO

PROCESSO LICITATÓRIO nº 265/2026 - PREGÃO ELETRÔNICO SRP Nº. 043/2026 - Objeto: Registro de Preços para futura contratação de pessoa jurídica especializada no fornecimento de Materiais Médicos/Hospitalares, para as Unidades Básicas de Saúde e Prontos Atendimentos 24 horas, do Município de Pontal do Paraná-PR. A contratação será pelo período de 12 meses. ABERTURA: 25/06/2026, às 09:00 horas. A sessão será realizada na internet no endereço eletrônico <http://comprasbr.com.br>. Critério de Julgamento: MENOR PREÇO POR ITEM. O edital estará à disposição dos interessados no endereço eletrônico [www.pontaldoparana.pr.gov.br](http://www.pontaldoparana.pr.gov.br), link portal da transparência/licitações e portal <http://comprasbr.com.br>.

Pontal do Paraná, 11 de junho de 2026.

Gabriela Maria Vieira Martins  
Pregoeira Municipal  
Decreto 13.485/2026

76281/2026

## Quitandinha

MUNICÍPIO DE QUITANDINHA - PR  
AVISO PREGÃO Nº 20/2026 - PMQ

LOCAL: [www.bilcompras.com](http://www.bilcompras.com)

Objeto: AQUISIÇÃO DE VEÍCULO PARA EXECUÇÃO DE RESOLUÇÃO SESA DESTINADA SECRETARIA MUNICIPAL DE DESENVOLVIMENTO EM SAÚDE E BEM-ESTAR. Data limite do cadastramento das propostas: 29/06/2026 às 8h45min. Data de